



แผนยุทธศาสตร์การพัฒนา เทศบาลนครนครสวรรค์ พ.ศ. 2560 - 2564



งานวิเคราะห์นโยบายและแผน
ฝ่ายแผนงานและงบประมาณ
กองวิชาการและแผนงาน



ประกาศเทศบาลนครนครสวรรค์
เรื่อง ประกาศใช้แผนยุทธศาสตร์การพัฒนา พ.ศ.๒๕๖๐-๒๕๖๔

ด้วยเทศบาลนครนครสวรรค์ ได้ดำเนินการทบทวนเปลี่ยนแปลงแผนยุทธศาสตร์การพัฒนา พ.ศ.๒๕๖๐-๒๕๖๔ เทศบาลนครนครสวรรค์ เพื่อกำหนดกรอบแนวทางการดำเนินงาน ตอบสนองความต้องการของประชาชน นโยบายของผู้บริหาร ปัญหา และศักยภาพของเทศบาลได้อย่างเป็นรูปธรรม ซึ่งผ่านขั้นตอนตามระเบียบกระทรวงมหาดไทย ว่าด้วยการจัดทำแผนพัฒนาขององค์กรปกครองส่วนท้องถิ่น พ.ศ.๒๕๔๘ หมวด ๔ ข้อ ๒๓

เพื่อให้เป็นไปตามระเบียบฯดังกล่าว จึงประกาศใช้แผนยุทธศาสตร์การพัฒนา พ.ศ.๒๕๖๐-๒๕๖๔ เทศบาลนครนครสวรรค์ พร้อมเผยแพร่ทางเว็บไซต์ของเทศบาล www.nsm.go.th , เฟสบุ๊ก www.facebook.com/nsmsocial และที่ศูนย์ข้อมูลข่าวสารเทศบาลนครนครสวรรค์

ประกาศ ณ วันที่ ๒๘ มิถุนายน พ.ศ.๒๕๕๙

(นายจิตตเกษมณี นิโรจน์ธนรัฐ)
นายกเทศมนตรีนครนครสวรรค์

บทที่ 1

บทนำ

ความเป็นมา

สืบเนื่องจากระเบียบกระทรวงมหาดไทย ว่าด้วยการจัดทำแผนพัฒนาขององค์กรปกครองส่วนท้องถิ่น พ.ศ.2548 กำหนดให้องค์กรปกครองส่วนท้องถิ่นต้องจัดทำแผนยุทธศาสตร์การพัฒนา โดยกำหนดนิยามความหมายของแผนยุทธศาสตร์การพัฒนาหมายความว่า แผนพัฒนาเศรษฐกิจและสังคมขององค์กรปกครองส่วนท้องถิ่น ที่กำหนดยุทธศาสตร์และแนวทางการพัฒนาขององค์กรปกครองส่วนท้องถิ่น ซึ่งแสดงถึงวิสัยทัศน์ พันธกิจ และจุดมุ่งหมาย เพื่อการพัฒนาในอนาคต โดยสอดคล้องกับแผนพัฒนาเศรษฐกิจและสังคมแห่งชาติ แผนการบริหารราชการแผ่นดิน ยุทธศาสตร์การพัฒนาจังหวัด อำเภอ และแผนชุมชน

การวางแผนยุทธศาสตร์การพัฒนามีความสำคัญต่อเทศบาลนครนครสวรรค์เป็นอย่างยิ่ง ทั้งนี้เนื่องจากแผนยุทธศาสตร์การพัฒนาเป็นแผนพัฒนาที่มุ่งไปสู่สภาพการณ์ที่ต้องการให้เกิดขึ้นในอนาคต เป็นกรอบในการกำหนดทิศทางการพัฒนาของเทศบาลนครนครสวรรค์ ให้มุ่งไปสู่สภาพการณ์อันพึงประสงค์ได้อย่างเท่าทันกับการเปลี่ยนแปลง โดยสามารถจัดสรรทรัพยากรที่มีอยู่อย่างจำกัดได้อย่างมีประสิทธิภาพ การจัดทำแผนยุทธศาสตร์การพัฒนาจึงเป็นการกำหนดทิศทางการพัฒนาของเทศบาลนครนครสวรรค์ ที่ต้องกำหนดถึงสภาพที่ต้องการจะพัฒนา และแนวทางที่จะทำให้บรรลุถึงสภาพการณ์นั้น

ฉะนั้น การจัดทำแผนยุทธศาสตร์การพัฒนาของเทศบาลนครนครสวรรค์ จึงเป็นการกำหนดทิศทางการพัฒนาของเทศบาล โดยกำหนดตามสภาพการณ์ที่เป็นจริง เพื่อกำหนดความต้องการ แนวทางแก้ไขปัญหา และแนวทางการพัฒนาในด้านต่าง ๆ ตามอำนาจหน้าที่ โดยการรวบรวมและวิเคราะห์ข้อมูลรอบด้านและเป็นระบบหาจุดอ่อน จุดแข็ง โอกาส และอุปสรรคต่าง ๆ เพื่อที่จะใช้เป็นเครื่องมือในการบริหารราชการของเทศบาลนครนครสวรรค์

1.1 ลักษณะของแผนยุทธศาสตร์การพัฒนา

การจัดทำแผนยุทธศาสตร์การพัฒนาเทศบาลนครนครสวรรค์ ได้จัดทำขึ้นโดยยึดระเบียบกระทรวงมหาดไทย ว่าด้วยการจัดทำแผนพัฒนาขององค์กรปกครองส่วนท้องถิ่น พ.ศ.2548 มาเป็นแนวทางในการจัดทำแผนยุทธศาสตร์การพัฒนาเทศบาล เพื่อให้เกิดความสอดคล้องและเชื่อมโยงกับแผนพัฒนาเศรษฐกิจและสังคมแห่งชาติ นโยบายในระดับต่าง ๆ ของรัฐบาล อันจะก่อให้เกิดการบูรณาการด้านการพัฒนาในทุกด้านไปพร้อม ๆ กันอย่างสมดุล ส่งผลให้เทศบาล อำเภอ และจังหวัด มีแนวทางการพัฒนาไปในทิศทางเดียวกัน ทำให้การพัฒนาท้องถิ่นเป็นไปอย่างมีประสิทธิภาพเกิดประโยชน์สูงสุด และตรงตามความต้องการของประชาชน ซึ่งลักษณะของแผนยุทธศาสตร์การพัฒนาเทศบาลนครนครสวรรค์ประกอบด้วย

บทที่ 1 บทนำ

องค์ประกอบ ประกอบด้วย ลักษณะของแผนยุทธศาสตร์ วัตถุประสงค์ ขั้นตอนในการจัดทำแผนยุทธศาสตร์การพัฒนาและประโยชน์ของการจัดทำแผนยุทธศาสตร์การพัฒนา โดยนำเสนอ ดังนี้

1.1 ลักษณะของแผนยุทธศาสตร์การพัฒนา

1.2 วัตถุประสงค์ของการจัดทำแผนยุทธศาสตร์การพัฒนา



- 1.3 ขั้นตอนในการจัดทำแผนยุทธศาสตร์การพัฒนา
- 1.4 ประโยชน์ของการจัดทำแผนยุทธศาสตร์การพัฒนา

บทที่ 2 สภาพทั่วไปและข้อมูลพื้นฐานขององค์กรปกครองส่วนท้องถิ่น

- 2.1 ข้อมูลเกี่ยวกับที่ตั้ง อาณาเขต เขตการปกครอง ประชากร การศึกษา สาธารณสุข ความปลอดภัยในชีวิตและทรัพย์สิน และทรัพยากรธรรมชาติ เป็นต้น
- 2.2 ข้อมูลเกี่ยวกับศักยภาพของท้องถิ่น ได้แก่ โครงสร้างและกระบวนการบริหารงานบุคคลงบประมาณ และเครื่องมืออุปกรณ์ต่าง ๆ
- 2.3 จุดยืนทางยุทธศาสตร์ (Positioning) ของ อปท.

บทที่ 3 แผนยุทธศาสตร์

แผนพัฒนาเศรษฐกิจและสังคมแห่งชาติ ยุทธศาสตร์ประเทศ (Country Strategy) ตามแนวทางเศรษฐกิจพอเพียง แผนระดับชาติ (national plan) และนโยบายของรัฐบาล

การวิเคราะห์ศักยภาพการพัฒนาท้องถิ่น

- 3.1 กรอบแนวคิดในการจัดทำยุทธศาสตร์การพัฒนาท้องถิ่น
 - 3.1.1 การพัฒนาตามนโยบายของรัฐบาล แผนพัฒนาเศรษฐกิจและสังคมแห่งชาติ แผนการบริหารราชการแผ่นดิน ยุทธศาสตร์ประเทศ (Country Strategy) ยุทธศาสตร์การพัฒนาพื้นที่ ยุทธศาสตร์การพัฒนาจังหวัด/อำเภอ
 - 3.1.2 การใช้ผังเมืองรวมหรือผังเมืองเฉพาะในการกำหนดแนวทางพัฒนา
 - 3.1.3 การพัฒนาตามนโยบายของผู้บริหารท้องถิ่น

ฯลฯ
- 3.2 ปัจจัยและสถานการณ์การเปลี่ยนแปลงที่มีผลต่อการพัฒนา
 - 3.2.1 ผลการวิเคราะห์ปัญหาและความต้องการของประชาชนในท้องถิ่นตามประเด็น การพัฒนาท้องถิ่น ประกอบด้วย ขอบข่ายและปริมาณของปัญหา พื้นที่เป้าหมาย กลุ่มเป้าหมาย และการคาดการณ์แนวโน้มในอนาคต
 - 3.2.2 ผลการวิเคราะห์ผังเมืองรวมหรือผังเมืองเฉพาะเพื่อกำหนดแนวทางการพัฒนาทางกายภาพในมิติพื้นที่
 - 3.2.3 ผลการวิเคราะห์ศักยภาพเพื่อประเมินสถานการณ์การพัฒนาในปัจจุบันและโอกาสการพัฒนาในอนาคตของท้องถิ่น ด้วยเทคนิค SWOT Analysis (จุดแข็ง จุดอ่อน โอกาส และอุปสรรค)

วิสัยทัศน์(vision) และ พันธกิจ (mission) แนวทางการพัฒนาท้องถิ่น

- 3.3 ความเชื่อมโยงยุทธศาสตร์การพัฒนาจังหวัดกับยุทธศาสตร์การพัฒนาของ อปท.
- 3.4 แผนที่ยุทธศาสตร์

บทที่ 4 รายละเอียดแผนยุทธศาสตร์การพัฒนา

- 4.1 ประเด็นยุทธศาสตร์
- 4.2 กลยุทธ์/แนวทางการพัฒนา และตัวชี้วัดระดับกลยุทธ์
- 4.3 หน่วยงานรับผิดชอบหลัก
- 4.4 ความเชื่อมโยง



บทที่ 5 การติดตามและประเมินผลยุทธศาสตร์

- 5.1 กรอบและแนวทางในการติดตามและประเมินผล
- 5.2 ระเบียบ วิธีในการติดตามและประเมินผล
- 5.3 กำหนดเครื่องมือที่ใช้ในการติดตามและประเมินผล

กฎหมาย ระเบียบ กฎ ประกาศ ที่กำหนดกรอบภารกิจอำนาจหน้าที่ของเทศบาล

1. พระราชบัญญัติเทศบาล พ.ศ. 2496 และที่แก้ไขเพิ่มเติม (ฉบับที่ 12) พ.ศ.2546
2. พระราชบัญญัติกำหนดแผนและขั้นตอนการกระจายอำนาจให้แก่องค์กรปกครองส่วนท้องถิ่น พ.ศ.2542
3. ระเบียบกระทรวงมหาดไทย ว่าด้วยการจัดทำแผนพัฒนาขององค์กรปกครองส่วนท้องถิ่น พ.ศ.2548

1.2 วัตถุประสงค์ในการจัดทำแผนยุทธศาสตร์การพัฒนา

1. เพื่อแสดงให้เห็นถึงลักษณะที่พึงประสงค์ของการพัฒนาในอนาคต ที่ต้องการให้เกิดขึ้นในเขตเทศบาลนครนครสวรรค์
2. เพื่อแสดงให้เห็นถึงจุดมุ่งหมาย และแนวทางการดำเนินงานของเทศบาลนครนครสวรรค์ ในการพัฒนาท้องถิ่นเพื่อกระตุ้นคุณภาพชีวิตของประชาชน
3. เพื่อแสดงให้เห็นถึงทิศทางการพัฒนาที่สอดคล้อง และสอดคล้องประสานไปกับแผนพัฒนาเศรษฐกิจและสังคมแห่งชาติ ยุทธศาสตร์การพัฒนาของกลุ่มจังหวัด ยุทธศาสตร์การพัฒนาของจังหวัดนครสวรรค์ ยุทธศาสตร์การพัฒนาขององค์กรปกครองส่วนท้องถิ่นในเขตจังหวัดนครสวรรค์ ตลอดจนเพื่อเป็นกรอบในการจัดทำแผนพัฒนาสามปี
4. เพื่อแสดงให้เห็นว่าผลลัพธ์สุดท้ายของการพัฒนามีเจตจำนงในการสร้างระดับคุณภาพชีวิตของประชาชนในท้องถิ่น ให้ดีขึ้นในทุกด้านอย่างมีความสมดุล โปร่งใส และตรวจสอบได้

1.3 ขั้นตอนในการจัดทำแผนยุทธศาสตร์การพัฒนา

ขั้นตอนที่ 1 การเตรียมการจัดทำแผนยุทธศาสตร์การพัฒนา

หน่วยงานที่รับผิดชอบ เตรียมการจัดทำโครงการเพื่อเสนอให้ผู้บริหารอนุมัติ

ขั้นตอนที่ 2 การรวบรวมข้อมูลและปัญหาสำคัญ

รวบรวมข้อมูล ปัญหา ศักยภาพของท้องถิ่น โดยจัดประชุมประชาคมท้องถิ่น ส่วนราชการรัฐวิสาหกิจ และภาคเอกชนที่เกี่ยวข้อง เพื่อแจ้งแนวทางการพัฒนาท้องถิ่น รับทราบปัญหาความต้องการ ประเด็นการพัฒนา และประเด็นที่เกี่ยวข้องตลอดจนความช่วยเหลือทางวิชาการ และแนวทางปฏิบัติที่เหมาะสมกับสภาพพื้นที่ เพื่อนำมากำหนดแนวทางการจัดทำแผนยุทธศาสตร์การพัฒนา โดยให้นำข้อมูลพื้นฐานในการพัฒนาจากหน่วยงานต่าง ๆ และข้อมูลในแผนชุมชนมาพิจารณาประกอบการจัดทำแผนยุทธศาสตร์การพัฒนา พร้อมทั้งจัดลำดับความสำคัญของปัญหา

ขั้นตอนที่ 3 การวิเคราะห์ศักยภาพเพื่อประเมินสภาพการณ์พัฒนาของท้องถิ่นในปัจจุบัน

ประเมินสถานการณ์ของท้องถิ่นในปัจจุบัน โดยใช้เทคนิค SWOT analysis โดยการวิเคราะห์ถึงโอกาสและสถานะคุกคามหรือข้อจำกัด รวมถึงการวิเคราะห์จุดอ่อน จุดแข็งของท้องถิ่น ซึ่งเป็นการพิจารณาถึงปัจจัยภายในและปัจจัยภายนอก



SWOT analysis	จุดแข็ง หมายถึง	ทรัพยากรในการดำเนินงานหรือทุนทรัพย์ขององค์กร
	จุดอ่อน หมายถึง	ข้อด้อยขององค์กรในการดำเนินงาน
	โอกาส หมายถึง	ปัจจัยภายนอกที่ส่งผลให้การดำเนินงานขององค์กรดีขึ้น
	อุปสรรคหมายถึง	ปัจจัยภายนอกที่ส่งผลให้การดำเนินงานขององค์กรด้อยลง

S Strength : จุดแข็ง	W Weak : จุดอ่อน	-	ภายใน
O Opportunity : โอกาส	T Threat : อุปสรรค	-	ภายนอก

ขั้นตอนที่ 4 การกำหนดวิสัยทัศน์และภารกิจหลักการพัฒนาท้องถิ่น

นำข้อมูลที่ได้จากขั้นตอนที่ 2 และขั้นตอนที่ 3 มากำหนดวิสัยทัศน์และภารกิจหลักการพัฒนาท้องถิ่น

วิสัยทัศน์ (Vision) หมายถึง ถ้อยแถลงที่ระบุถึงสภาพการณ์ในอนาคต ซึ่งเป็น “จุดหมาย” ที่ต้องการให้เกิดขึ้นในอนาคต อันเป็นการตอบคำถามที่ว่า “ท้องถิ่นต้องการอะไรในอนาคต”

ภารกิจหลัก (Mission) หมายถึง ข้อความหรือถ้อยแถลงที่แสดงถึงลักษณะ หรือขอบข่ายในการดำเนินงานที่เกี่ยวกับการบริหารและการจัดบริการสาธารณะ รวมทั้งแนวคิดเกี่ยวกับองค์กร หรือภาพลักษณ์ที่ต้องการนำเสนอ และปณิธานหรือปรัชญาในการดำเนินงานขององค์กรปกครองส่วนท้องถิ่น เป็นขอบเขตของบทบาทหน้าที่หลักหรือขอบเขตของกิจกรรมที่มุ่งเน้นเป็นพิเศษที่ต้องดำเนินการเพื่อให้บรรลุวิสัยทัศน์ที่กำหนดไว้

ขั้นตอนที่ 5 การกำหนดจุดมุ่งหมายเพื่อการพัฒนาที่ยั่งยืน

เป็นการนำเอาวิสัยทัศน์และภารกิจหลักมาพิจารณา กำหนดจุดมุ่งหมาย เพื่อเป็นการกำหนดขอบเขตหรือประเภทของกิจกรรมที่ควรดำเนินการ เพื่อนำไปสู่การบรรลุวิสัยทัศน์และภารกิจหลักที่ได้กำหนดไว้

ขั้นตอนที่ 6 การกำหนดวัตถุประสงค์การพัฒนาท้องถิ่น

เป็นการกำหนดผลสำเร็จที่ต้องการ โดยดำเนินการหลังจากที่ทราบภารกิจหลักที่จะต้องทำแล้ว เพื่อนำท้องถิ่นไปให้บรรลุความต้องการที่จะเป็นในอนาคต

ขั้นตอนที่ 7 การกำหนดยุทธศาสตร์การพัฒนาและแนวทางการพัฒนา

เมื่อได้ดำเนินการกำหนดวิสัยทัศน์ ภารกิจหลัก วัตถุประสงค์และยุทธศาสตร์การพัฒนา โดยอาศัยพื้นฐานการวิเคราะห์ SWOT แล้ว ขั้นตอนต่อไปคือการกำหนดแนวทางการพัฒนาของท้องถิ่น ซึ่งยุทธศาสตร์การพัฒนาท้องถิ่น หมายถึง แนวคิดหรือวิธีการที่แยบคาย อันบ่งบอกถึงลักษณะการเคลื่อนไหวขององค์กรว่าจะก้าวไปสู่เป้าหมายที่ต้องการในอนาคตได้อย่างไร จะไปถึงจุดหมายที่ต้องการได้อย่างไร

ขั้นตอนที่ 8 การกำหนดเป้าหมายการพัฒนาท้องถิ่น

เป็นการกำหนดปริมาณหรือจำนวนสิ่งที่ต้องการให้บรรลุในแต่ละแนวทางการพัฒนา ภายในเวลาที่กำหนด

ขั้นตอนที่ 9 การอนุมัติและประกาศใช้แผนยุทธศาสตร์การพัฒนา

คณะกรรมการสนับสนุนการจัดทำแผนพัฒนาท้องถิ่น นำผลที่ได้จากขั้นตอนที่ 1 ถึงขั้นตอนที่ 8 มาจัดทำร่างแผนยุทธศาสตร์การพัฒนาของเทศบาลนครนครสวรรค์ เสนอต่อคณะกรรมการพัฒนาท้องถิ่น เพื่อพิจารณาและปรับปรุงก่อนนำเสนอต่อผู้บริหารท้องถิ่น เพื่ออนุมัติร่างแผนยุทธศาสตร์การพัฒนา และประกาศใช้แผนยุทธศาสตร์การพัฒนา

1.4 ประโยชน์ของการจัดทำแผนยุทธศาสตร์การพัฒนา

1. เป็นกรอบในการปฏิบัติงาน แผนยุทธศาสตร์เป็นการกำหนดแนวทางเพื่อบรรลุจุดมุ่งหมายขององค์กรและเปรียบเสมือนเข็มทิศในการชี้ทางการพัฒนา ทำให้การปฏิบัติงานเป็นไปในทิศทางเดียวกัน ลดความซ้ำซ้อนและการสิ้นเปลืองทรัพยากรในการบริหาร
2. เป็นการรวมพลังในองค์กร กระบวนการจัดทำแผนยุทธศาสตร์เป็นลักษณะของความร่วมมือร่วมกันดำเนินงานของทุกฝ่ายที่เกี่ยวข้อง อันจะส่งผลต่อความรู้สึกในการมีส่วนร่วมและเป็น พันธกิจร่วมกันในองค์กร ซึ่งผลจากการร่วมมือกันจะนำไปสู่การมีผลงานที่มีประสิทธิภาพ
3. เป็นตัวส่งเสริมกำลังใจในการปฏิบัติงาน แผนยุทธศาสตร์ไม่เป็นเพียงการวิเคราะห์ข้อมูล แต่รวมถึงความคิดสร้างสรรค์ และแผนยุทธศาสตร์จะทำให้ผู้ปฏิบัติงานทราบ แนวทางและความมุ่งหวัง จึงส่งผลให้เกิดความมั่นใจในแนวทางการปฏิบัติงาน โดยปฏิบัติงานได้อย่างมีประสิทธิภาพสูงขึ้น
4. แผนยุทธศาสตร์เป็นตัวสะท้อนให้เห็นทุกสถานการณ์ ทั้งในอดีต ปัจจุบัน และอนาคต ในภาพของศักยภาพหรือจุดแข็ง จุดอ่อนขององค์กร ตลอดจนปัจจัยที่จะสนับสนุนหรือเป็นอุปสรรคในการปฏิบัติงานขององค์กร

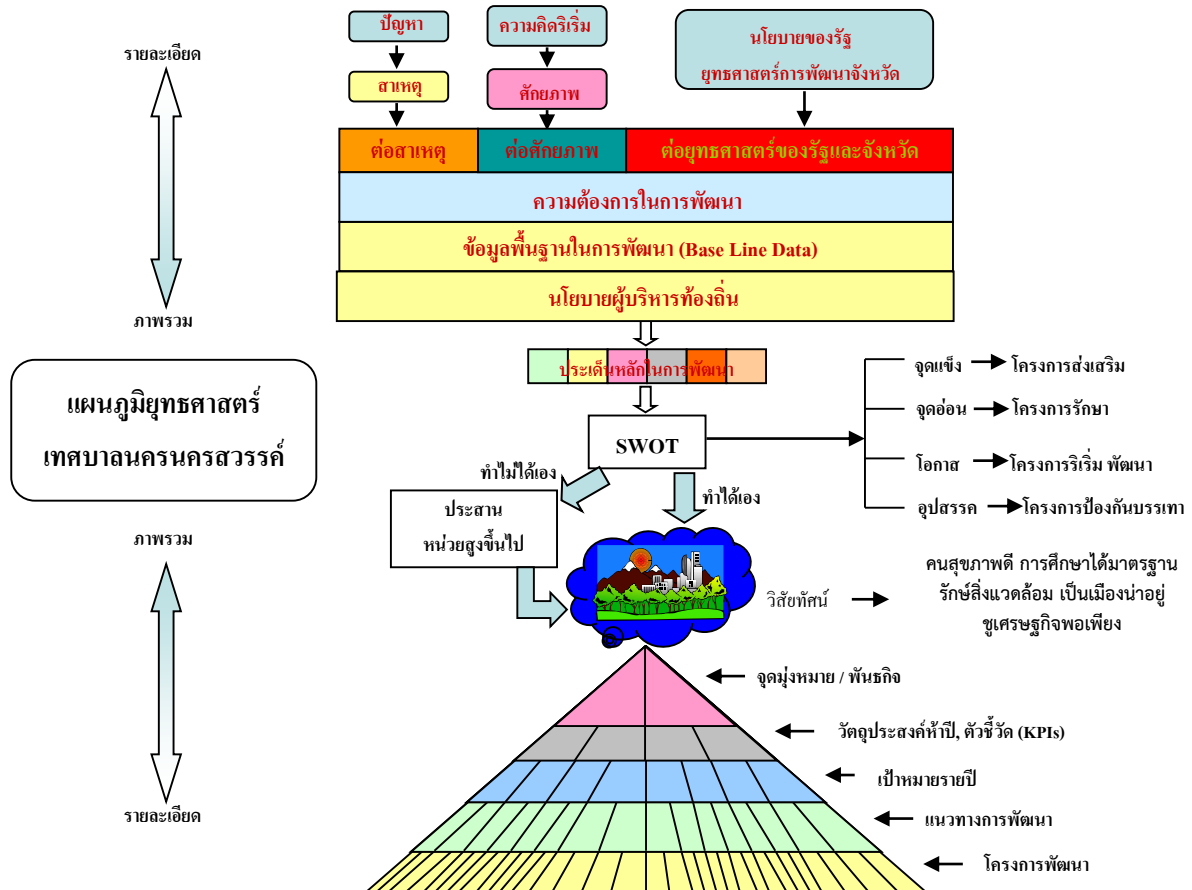

บทที่ 2

สภาพทั่วไปและข้อมูลพื้นฐานของเทศบาลนครนครสวรรค์

2.1 ข้อมูลเกี่ยวกับที่ตั้ง อาณาเขต เขตการปกครอง ประชากร การศึกษา สาธารณสุข ความปลอดภัยในชีวิตและทรัพย์สิน และทรัพยากรธรรมชาติ เป็นต้น

ประวัติความเป็นมา

เทศบาลนครนครสวรรค์ เดิมมีฐานะเป็นสุขาภิบาล เรียกว่า “สุขาภิบาลเมืองนครสวรรค์” ตั้งขึ้นตามพระราชกฤษฎีกายกฐานะเป็นสุขาภิบาล เมื่อปี พ.ศ.2457 ต่อมาได้มีพระราชกฤษฎีกาจัดตั้งเทศบาลเมืองนครสวรรค์ เมื่อวันที่ 10 ธันวาคม พ.ศ.2478 มีเนื้อที่ 1.47 ตารางกิโลเมตร เมื่อบ้านเมืองเจริญขึ้นและชุมชนหนาแน่นมากขึ้น จึงได้ทำการขยายเขตเทศบาลออกไป ครั้งแรกเมื่อวันที่ 27 ธันวาคม พ.ศ.2493 ทำให้มีพื้นที่ 8.85 ตารางกิโลเมตร (พระราชกฤษฎีกาเปลี่ยนแปลงเขตเทศบาลเมืองนครสวรรค์ พ.ศ.2493 ปรากฏในราชกิจจานุเบกษา ตอนที่ 71 เล่ม 67 วันที่ 26 ธันวาคม 2493 หน้า 1259-1263) และได้ขยายเขตเทศบาลครั้งที่สองเมื่อวันที่ 21 เมษายน พ.ศ.2522 มีผลบังคับใช้วันที่ 22 เมษายน พ.ศ.2522 มีพื้นที่ 27.87 ตารางกิโลเมตร (พระราชกฤษฎีกาเปลี่ยนแปลงเขตเทศบาลเมืองนครสวรรค์ (ฉบับที่ 2) พ.ศ.2522 ปรากฏในราชกิจจานุเบกษา ตอนที่ 96 เล่ม 56 วันที่ 21 เมษายน 2522) และในวันที่ 23 กันยายน พ.ศ.2538 ได้มีพระราชกฤษฎีกาจัดตั้งเทศบาลนครนครสวรรค์ (ปรากฏในราชกิจจานุเบกษา เล่ม 112 ตอนที่ 40 ก วันที่ 24 กันยายน 2538) เพื่อพัฒนาและรองรับการบริหารและบริการประชาชนให้มีความสะดวก รวดเร็ว และมีประสิทธิภาพมากยิ่งขึ้น เทศบาลนครนครสวรรค์ได้ก่อสร้างอาคารสำนักงาน เป็นอาคาร คสล. 5 ชั้น พร้อมดาดฟ้า ขนาดกว้าง 42 เมตร ยาว 126 เมตร พื้นที่ใช้สอย ประมาณ 20,000 ตารางเมตร งบประมาณก่อสร้าง 240,939,360 บาท เพื่อเฉลิมพระเกียรติพระบาทสมเด็จพระเจ้าอยู่หัว เนื่องในโอกาสพระราชพิธีมหามงคลเฉลิมพระชนมพรรษา 6 รอบ 72 พรรษา และได้รับพระราชทานชื่ออาคารว่า “อาคารเฉลิมพระเกียรติ 6 รอบพระชนมพรรษา”

เทศบาลนครนครสวรรค์มีอาณาเขตดังนี้

หลักเขตที่ 1 ตั้งอยู่ตามแนวเส้นตั้งฉากระยะ 350 เมตร กับศูนย์กลางทางหลวงแผ่นดินหมายเลข 1 กรุงเทพมหานคร-แม่สาย (เขตแดน) ปากเหนือตรง กม. 241+650

ด้านเหนือ

จากหลักเขตที่ 1 เป็นเส้นขนานระยะ 350 เมตร กับศูนย์กลางทางหลวงแผ่นดินหมายเลข 1 กรุงเทพมหานคร-แม่สาย (เขตแดน) ไปทางทิศตะวันออก ถึงหลักเขตที่ 2 ซึ่งตั้งอยู่ห่างจากศูนย์กลางถนนอ้อมเขาโกรกพม่า ระยะ 200 เมตร

จากหลักเขตที่ 2 เป็นเส้นขนานระยะ 200 เมตร กับศูนย์กลางถนนอ้อมเขาโกรกพม่า ปากตะวันตก ไปทางทิศตะวันออกเฉียงเหนือ ถึงหลักเขตที่ 3 ซึ่งตั้งอยู่ตามแนวเส้นขนานระยะ 200 เมตร กับศูนย์กลางทางหลวงแผ่นดินหมายเลข 1182 แยกทางหลวงแผ่นดินหมายเลข 117 (นครสวรรค์) – บรรจบทางหลวงแผ่นดินหมายเลข 1073 (บรรพตพิสัย) ปากตะวันตก ตรง กม. 1+170



จากหลักเขตที่ 3 เป็นเส้นตรงไปทางทิศตะวันตกเฉียงเหนือ ผ่านทางหลวงแผ่นดินหมายเลข 1182 แยกทางหลวงแผ่นดินหมายเลข 117 (นครสวรรค์) – บรรจบทางหลวงแผ่นดินหมายเลข 1073 (บรรพตพิสัย) ถึงหลักเขตที่ 4 ซึ่งตั้งอยู่ริมแม่น้ำปิงฝั่งใต้ ตรงจุดที่อยู่ห่างจากศูนย์กลางสะพานข้ามแม่น้ำปิง ระยะ 472 เมตร

จากหลักเขตที่ 4 เป็นเส้นเรียบแม่น้ำปิงฝั่งใต้ ไปทางทิศตะวันออกและทิศตะวันออกเฉียงใต้ ถึงหลักเขตที่ 5 ซึ่งตั้งอยู่ริมแม่น้ำปิง ตรงข้ามกับทางเข้าที่ทำการประปาเทศบาลนครนครสวรรค์

จากหลักเขตที่ 5 เป็นเส้นตรงไปทางทิศตะวันออกเฉียงเหนือ ข้ามแม่น้ำปิง ถึงหลักเขตที่ 6 ซึ่งตั้งอยู่ห่างจากมุมเขตด้านทิศตะวันตกเฉียงใต้ของเขตวัดบึงเสนาสน์ราษฎร์ธารธรรม (วัดคลองคาง) ระยะ 100 เมตร

ด้านตะวันออก

จากหลักเขตที่ 6 เป็นเส้นตรงไปทางทิศตะวันออกเฉียงใต้ ถึงหลักเขตที่ 7 ซึ่งตั้งอยู่ตรงมุมเขตด้านทิศตะวันตกของวัดปากน้ำโพเหนือ (วัดทองธรรมชาติ) ริมแม่น้ำน่านฝั่งตะวันตก

จากหลักเขตที่ 7 ไปทางทิศตะวันออกเฉียงใต้ ข้ามแม่น้ำน่าน ผ่านทางรถไฟสายเหนือ ตรง กม. 250+996 ถึงหลักเขตที่ 8 ซึ่งตั้งอยู่ตามแนวเส้นตั้งฉากระยะ 200 เมตร กับทางรถไฟสายเหนือปากตะวันออก ตรง กม. 249+213

ด้านทิศใต้

จากหลักเขตที่ 9 เป็นเส้นตรงไปทางทิศตะวันตก ผ่านทางรถไฟสายเหนือ ตรง กม. 249+213 ถึงหลักเขตที่ 10 ซึ่งตั้งอยู่ริมทางรถไฟสายเหนือปากตะวันตก

จากหลักเขตที่ 10 เป็นเส้นตรงไปทางทิศตะวันตกเฉียงใต้ ถึงหลักเขตที่ 11 ซึ่งตั้งอยู่ริมทางหลวงแผ่นดินหมายเลขที่ 1 กรุงเทพมหานคร-แม่สาย (เขตแดน) ปากตะวันออกตรง กม. 235+258

จากหลักเขตที่ 11 เป็นเส้นตรงไปทางทิศตะวันตกเฉียงเหนือ ผ่านทางหลวงแผ่นดินหมายเลขที่ 1 กรุงเทพมหานคร-แม่สาย (เขตแดน) ตรง กม. 235+258 และเป็นเส้นเลียบตามแนวเขตทหารมณฑลทหารบกที่ 31 ค่ายจิระประวัติ ด้านเหนือจนสุดมุมเขตด้านทิศเหนือของเขตทหาร แล้วเป็นเส้นตรงข้ามแม่น้ำเจ้าพระยา ถึงหลักเขตที่ 12 ซึ่งตั้งอยู่ริมแม่น้ำเจ้าพระยาฝั่งตะวันตก ตรงสุดทางเดิน ไปยังริมฝั่งแม่น้ำเจ้าพระยา ห่างจากมุมตะวันออกเฉียงเหนือของโรงงานสุรา ระยะ 120 เมตร

จากหลักเขตที่ 12 เป็นเส้นเลียบแม่น้ำเจ้าพระยาฝั่งตะวันตกไปทางทิศใต้ ถึงหลักเขตที่ 13 ซึ่งตั้งอยู่ริมแม่น้ำเจ้าพระยาฝั่งตะวันตก ห่างจากมุมเขตด้านทิศตะวันออกเฉียงเหนือของวัดศรีสุวรรณ (วัดเขื่อนแดง) ระยะ 15 เมตร

จากหลักเขตที่ 13 เป็นเส้นตรงไปทางทิศตะวันตกเฉียงเหนือ ผ่านทางหลวงแผ่นดินหมายเลข 3005 ท่าตะกั่ว-โกรกพระ ถึงหลักเขตที่ 14 ซึ่งตั้งอยู่ริมทางหลวงแผ่นดินหมายเลข 3005 ท่าตะกั่ว-โกรกพระ ปากตะวันตก ตรง กม. 0+440

จากหลักเขตที่ 14 เป็นเส้นตรงไปทางทิศตะวันตก ถึงหลักเขตที่ 15 ซึ่งตั้งอยู่ตรงตามแนวเส้นตั้งฉาก ระยะ 200 เมตร กับศูนย์กลางทางหลวงแผ่นดินหมายเลข 3005 ท่าตะกั่ว-โกรกพระ ตรง กม. 0+440

ด้านตะวันตก

จากหลักเขตที่ 15 เป็นเส้นขนานระยะ 200 เมตร กับศูนย์กลางทางหลวงแผ่นดินหมายเลข 3005 ท่าตะกั่ว-โกรกพระ ไปทางทิศเหนือผ่านถนน รพช.นว 11052 สันคู-ท่าทอง ถึงหลักเขตที่ 16 ซึ่งตั้งอยู่ริมถนน รพช.นว 11055 สันคู-วังไผ่ ปากใต้



จากหลักเขตที่ 16 เป็นเส้นตรงไปทางทิศตะวันตกเฉียงเหนือ ผ่านถนน รพช.นว 11055 สันคู-วังไผ่ ผ่านทางหลวงแผ่นดินหมายเลข 1 กรุงเทพมหานคร-แม่สาย (เขตแดน) ถึงหลักเขตที่ 17 ซึ่งตั้งอยู่ริมทางหลวงแผ่นดินหมายเลข 1 กรุงเทพมหานคร-แม่สาย (เขตแดน) ฟากเหนือ ตรง กม. 241+650

จากหลักเขตที่ 17 เป็นเส้นตรงไปทางทิศเหนือ บรรจบกับหลักเขตที่ 1

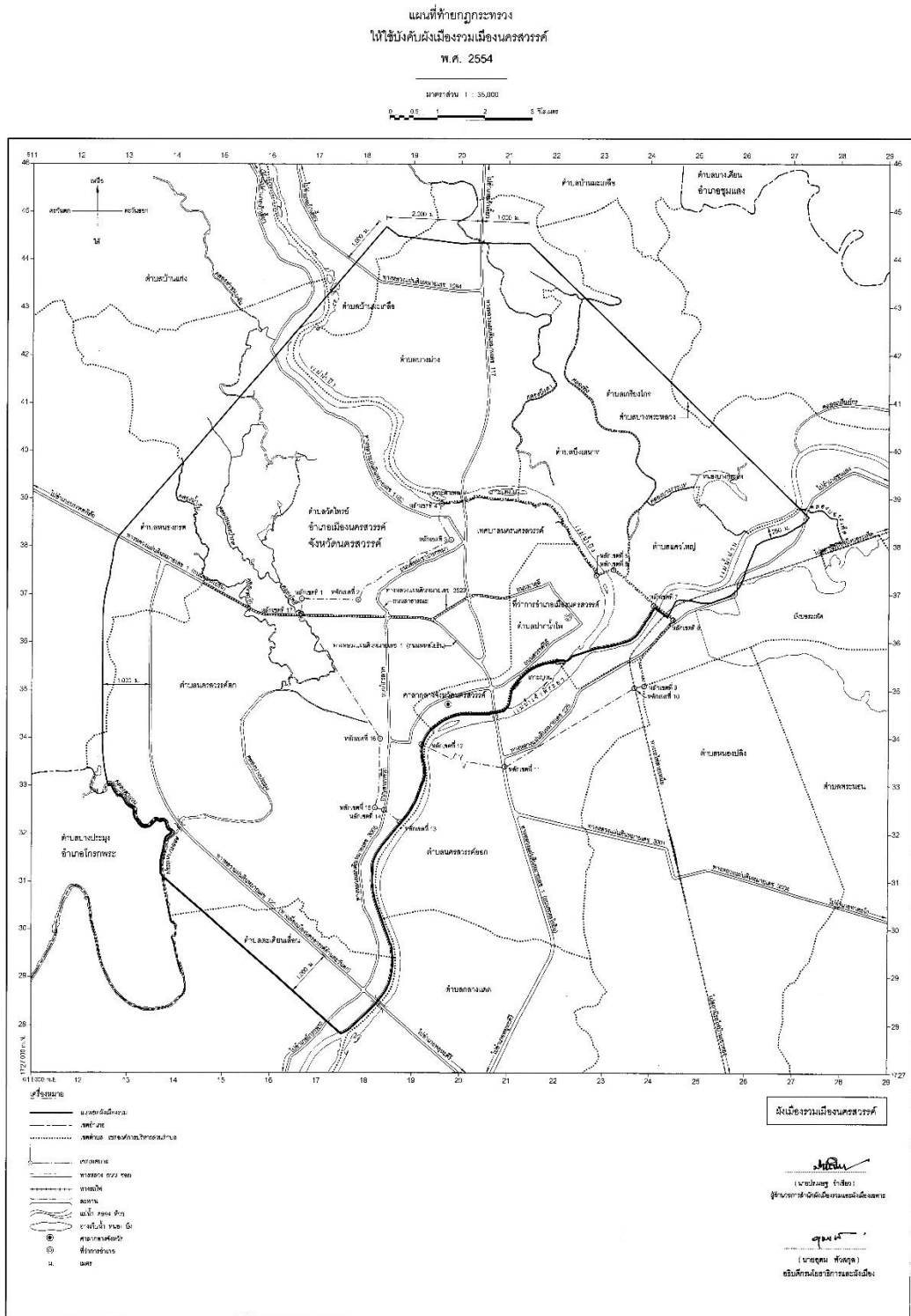

แผนที่เขตเทศบาลนครสวรรค์



◆ ขนาดและที่ตั้ง

เทศบาลนครนครสวรรค์ ตั้งอยู่ใจกลางท้องที่อำเภอเมืองนครสวรรค์ จังหวัดนครสวรรค์ อยู่ห่างจากกรุงเทพมหานครไปทางทิศเหนือประมาณ 237 กิโลเมตร มีพื้นที่ในเขตการปกครอง จำนวน 27.87 ตารางกิโลเมตร พื้นที่ครอบคลุม 5 ตำบล ดังนี้

1. ตำบลปากน้ำโพ ทั้งตำบล
2. ตำบลนครสวรรค์ตก หมู่ที่ 1, 4, 5, 9, 10
3. ตำบลนครสวรรค์ออก หมู่ที่ 1, 4, 5, 6, 7
4. ตำบลวัดไทย หมู่ที่ 10, 11, 12, 13
5. ตำบลแควใหญ่ หมู่ที่ 4, 7, 10

◆ อาณาเขต

เทศบาลนครนครสวรรค์ มีอาณาเขตติดต่อ ดังนี้

- ทิศเหนือ จดแนวสะพานข้ามแม่น้ำปิงใกล้เกาะตาเทพ อบต.บางม่วง และ อบต.บึงเสนาท
- ทิศใต้ จดวัดศรีสุวรรณ ทางหลวงแผ่นดินหมายเลข 3005 (ท่าตากุ่ย - โกรกพระ) และ อบต.นครสวรรค์ออก
- ทิศตะวันออก จดทางรถไฟบริเวณสถานีรถไฟปากน้ำโพ อบต.แควใหญ่ และบึงบอระเพ็ด
- ทิศตะวันตก จดสะพาน 2 เขาชวด (กม.241+650) และ อบต.หนองกรด

◆ สภาพภูมิศาสตร์ และทรัพยากรธรรมชาติ

ลักษณะภูมิประเทศในเขตเทศบาลส่วนใหญ่เป็นที่ราบลุ่ม โดยมีภูเขาขนาดเล็ก อยู่ตอนกลาง ได้แก่ เขากบซึ่งตั้งอยู่ทางทิศตะวันออกเฉียงเหนือ มีความสูงจากระดับน้ำทะเลประมาณ 185.50 เมตร นอกจากนี้ยังมีเขาน้อย เขาวัดไทย เขาดาวดิงส์ และเขาโกรกพม่า ที่มีลักษณะเป็นภูเขาขนาดเล็ก มีแม่น้ำปิงผ่านกลางพื้นที่ตั้งแต่ทางด้านทิศเหนืออ้อมมาทาง ทิศตะวันออกแล้วเลี้ยวลงใต้ มารวมกับแม่น้ำน่านบริเวณปากน้ำโพ เป็นต้นแม่น้ำเจ้าพระยาทางด้านทิศตะวันออกของเทศบาล

◆ สภาพภูมิอากาศ

ภูมิอากาศโดยทั่วไปจะเป็นภูมิอากาศแบบทุ่งหญ้าเมืองร้อน ที่มีลักษณะค่อนข้างร้อนและแห้งแล้ง มีอุณหภูมิสูงสุดโดยเฉลี่ย 34.4 องศาเซลเซียส อุณหภูมิต่ำสุดโดยเฉลี่ยที่ 20 องศาเซลเซียส และอุณหภูมิเฉลี่ยทั้งปีที่ 28.7 องศาเซลเซียส มีฝนตกชุกในช่วงเดือนพฤษภาคมถึงตุลาคม โดยเฉพาะในเขตเทศบาลถือว่าเป็นบริเวณที่มีฝนตกชุกของจังหวัดซึ่งมีฝนตกอยู่ระหว่าง 80 - 100 วันต่อปี

สถิติปริมาณฝน ณ สถานีอุตุนิยมวิทยา จังหวัดนครสวรรค์ พ.ศ.2545 - 2557

รายการ	2545 (2002)	2546 (2003)	2547 (2004)	2548 (2005)	2549 (2006)	2550 (2007)	2551 (2008)	2552 (2009)	2553 (2010)	2554 (2011)	2555 (2012)	2556 (2013)	2557 (2014)
สถานีอุตุนิยมวิทยานครสวรรค์ Nakhon Saw an Meteorology Station													
ฝนรวม (มิลลิเมตร)	1,366.2	1,111.0	929.0	1,229.6	1,221.2	1,185.6	1,486.2	1,415.4	1,575.5	1,547.0	1,040.7	1,050.8	986.6
จำนวนวันฝนตก (วัน)	124	110	103	108	121	107	142	101	110	144	117	108	102
ฝนสูงสุด (มิลลิเมตร)	91.1	103.6	74.5	102.7	136.4	97.7	61.4	68.1	86.5	124.9	83.5	75.9	133.9

ที่มา : กรมอุตุนิยมวิทยา กระทรวงเทคโนโลยีสารสนเทศและการสื่อสาร

◆ ทรัพยากรธรรมชาติ

• ป่าไม้ ในเขตเทศบาลมีพื้นที่ส่วนหนึ่งเป็นป่าไม้ที่อยู่ตามเทือกเขากบ เขาน้อย เขาวัดไทย เขาดาวดิงส์ และเขาโกรกพม่า ซึ่งมีลักษณะเป็นป่าโปร่งเชิงเขา มีบางส่วนเป็นป่าปกคลุมหนาแน่น



• แหล่งน้ำสำคัญ ได้แก่

1 แม่น้ำเจ้าพระยา เกิดจากการไหลมารวมกันของแม่น้ำปิง และแม่น้ำน่าน ที่บริเวณปากน้ำโพ แล้วไหลลงทางทิศใต้สู่ที่ราบลุ่มภาคกลาง และออกสู่ทะเลที่อ่าวไทย เป็นแม่น้ำสายสำคัญที่มีประโยชน์ทั้งทางด้านการเกษตร การคมนาคม การอุตสาหกรรม การอุปโภคบริโภคของพื้นที่บริเวณริมสองฝั่งแม่น้ำมาตั้งแต่อดีต และยังเป็นแหล่งประมงน้ำจืดที่สำคัญอีกด้วย

2 แม่น้ำปิง เป็นลำน้ำสายใหญ่ที่มีต้นกำเนิดมาจากเทือกเขาภาคเหนือ ไหลผ่านท้องที่อำเภอบรรพตพิสัย อำเภอเก้าเลี้ยว มาบรรจบกับแม่น้ำน่านเป็นแม่น้ำเจ้าพระยาบริเวณตำบลปากน้ำโพเป็นแหล่งน้ำธรรมชาติ ที่สำคัญอีกสายหนึ่ง ทั้งในด้านการเกษตรอุตสาหกรรม การอุปโภคบริโภคของประชากรบริเวณสองฝั่งที่แม่น้ำไหลผ่าน

3 แม่น้ำน่าน เป็นลำน้ำสายใหญ่ มีต้นกำเนิดมาจากเทือกเขาฝิ่ปันน้ำ จังหวัดน่าน ไหลผ่านจังหวัดสำคัญ คือ พิษณุโลก พิจิตร และผ่านท้องที่อำเภอชุมแสงบรรจบกับแม่น้ำวังแล้วไหลผ่านอำเภอเมืองนครสวรรค์ก่อนมาบรรจบกับแม่น้ำปิงที่ตำบลปากน้ำโพ เป็นแหล่งน้ำที่ใช้ประโยชน์ทั้งด้านการเกษตรการคมนาคม การอุปโภคบริโภค เช่นเดียวกับลำน้ำอื่น ๆ ที่มีน้ำไหลผ่าน

◆ แหล่งท่องเที่ยวที่สำคัญ

ในเขตเทศบาลมีสถานที่ท่องเที่ยวหลายแห่งที่น่าสนใจ ดังนี้

1) วัดนครสวรรค์และหลวงพ่อศรีสวรรค์ (วัดหัวเมือง)

วัดนครสวรรค์ เดิมมีนามว่า “วัดหัวเมือง” เพราะตั้งอยู่ตอนต้นของตัวเมืองก่อนจะเข้าถึงตัวเมืองจะต้องผ่านวัดนี้ก่อน สร้างขึ้นในราว พ.ศ.1972 โดยประมาณ เดิมหน้าวัดอยู่ทางริมแม่น้ำเจ้าพระยามีต้นโพธิ์และพระปรารักษ์มองเห็นเด่นชัดสำหรับผู้สัญจรทางน้ำ เป็นวัดที่ได้รับพระราชทานวิสุงคามสีมา มาแต่เดิมประมาณ พ.ศ.1972 วัดนครสวรรค์ เป็นพระอารามหลวงชั้นตรี ชนิดสามัญ สังกัดคณะสงฆ์มหานิกาย มีที่ดินตั้งวัดเนื้อที่ 22 ไร่ 1 งาน 35 ตารางวา วัดนี้มีพระประธานในพระอุโบสถ ขนาดพระเพลากว้าง 2.50 เมตร สร้างด้วยทองเหลือง มีพระนามเรียกกันว่า “หลวงพ่อศรีสวรรค์” พระพุทธรูปใหญ่ 2 องค์ในพระวิหาร เรียกว่า “พระผู้ให้อภัย” พระพุทธรูปอื่นอีก 2 องค์ในพระวิหาร พระพุทธรูปเนื้อสำริดสมัยสุโขทัย ปางมารวิชัย อยู่ที่กุฏิเจ้าอาวาสจำนวน 4 องค์ พระเจดีย์เก่าอยู่ด้านหน้าพระอุโบสถ 3 องค์ พระปรารักษ์ซึ่งปรักหักพังมีเพียงซากและรากฐานปรากฏอยู่ทางราชการได้เคยใช้สถานที่วัดนี้ประกอบพิธีถือน้ำพิพัฒน์สัตยา (มีศิลาจารึกเป็นหลักฐาน) เป็นที่พำนักอยู่จำพรรษาของเจ้าคณะจังหวัด เป็นสถานที่ใช้สอบธรรมและบาลีสนาภหลวง

2) วัดจอมคีรีนาคพรต (วัดเขา)

วัดจอมคีรีนาคพรตเป็นวัดโบราณ เดิมมีชื่อเรียกว่า "วัดลั่นทม" บ้าง "วัดเขา" บ้าง "วัดเขานครสวรรค์" บ้าง จนมาในสมัยรัชกาลที่ 5 วัดนี้จึงมีชื่ออย่างเป็นทางการจนถึงปัจจุบันว่า "วัดจอมคีรีนาคพรต" ตั้งอยู่ริมฝั่งแม่น้ำเจ้าพระยาด้านทิศตะวันออก ภายในบริเวณวัดแบ่งออกเป็น 2 ส่วน ส่วนหนึ่งตั้งอยู่บนยอดเขาสูง เป็นที่ตั้งอุโบสถที่ศักดิ์สิทธิ์และวิหาร รวมทั้งมณฑปและเจดีย์ อีกส่วนหนึ่งตั้งอยู่บริเวณเชิงเขา เป็นที่ตั้งศาลาการเปรียญกุฏิสำหรับภิกษุสามเณรได้อาศัยบำเพ็ญสมณธรรมและเป็นที่ย่ำเพ็ญบุญของพุทธศาสนิกชน และมีโรงอุโบสถที่เรียกว่า "โบสถ์เทวดาสราง" ทุกๆ เดือน 12 ของปีจะมีงานนมัสการและปิดทองรอยพระพุทธรูปบาทจำลอง ซึ่งเรียกว่า งานวัดเขา โดยนอกจากจะมีงานสมโภชแบบงานวัดทั่วไปแล้วยังมีการแข่งขันเรือยาวด้วย

3) วัดคีรีวงศ์



วัดคีรีวงศ์ ตั้งอยู่บนเขาดาวดึงส์ วัดนี้มีองค์มหาเจดีย์ศักดิ์สิทธิ์คือพระจุฬามณีเจดีย์ ซึ่งเป็นทองเหลืองอร่ามไปทั้งเจดีย์ยอดเขาด้านในเจดีย์ มีทั้งหมดสี่ชั้น ด้านหน้าบนฐานชั้นแรกเป็นที่จุดธูปเทียนบูชา ชั้นที่สองจะมีรูปหล่อเหมือนขนาดเท่าองค์จริงของพระชื่อดังหลายองค์ เช่น พระพุทธรูปโตวัดระฆัง , หลวงปู่ทวดวัดช้างให้ หลวงพ่อสดวัดปากน้ำและอีกหลายองค์ ให้ประชาชนกราบไหว้และปิดทองเพื่อเป็นสิริมงคล ทางด้านข้างในชั้นสองนี้ ก็มีวัตถุมงคลที่ทางวัดจัดสร้างวางไว้ภายในตู้ให้ผู้ศรัทธาใจเข้าบูชา ชั้นที่สาม ประดิษฐานพระพุทธรูปจำลองที่สำคัญของเมืองไทยไว้ให้ประชาชนได้กราบไหว้บูชา มีพระแก้วมรกต, พระพุทธชินราช , พระพุทธโสธร, พระพุทธรูปวัดไร่ขิง และถ้าขึ้นไปทางชั้นบนสุดของมหาเจดีย์ภายในโดมเจดีย์ จะมีภาพวาดจิตรกรรมฝาผนังเกี่ยวกับพุทธประวัติสวยงามมาก ๆ ตรงกลางจะประดิษฐานพระบรมสารีริกธาตุไว้บนแท่นเจดีย์องค์เล็ก เพื่อให้ผู้คนได้กราบไหว้บูชา ทางด้านนอกจะมีรูปเหมือนหลวงพ่อบุญรอด ซึ่งเป็นพระที่สร้างมหาเจดีย์แห่งนี้พร้อมกับประวัติของท่าน

4) ศาลเจ้าพ่อเทพารักษ์ เจ้าแม่ทับทิม

ศาลเจ้าพ่อเทพารักษ์ เจ้าแม่ทับทิม ตัวศาลตั้งอยู่ริมฝั่งแม่น้ำเจ้าพระยาตรงข้ามตลาดปากน้ำโพโดยหันหน้าไปทางแม่น้ำ ศาลเจ้าแห่งนี้ประวัติความเป็นมาไม่แน่ชัดว่าสร้างขึ้นสมัยใด จากหลักฐานระฆังโบราณจารึกเป็นภาษาจีนว่า นายหงเปี้ยว แซ่ฟู่ แห่งหมู่บ้านเคอเจี้ยน อำเภอวังน้อย (ปัจจุบัน คือ วังน้อย) มณฑลไพลิน ประเทศสาธารณรัฐประชาชนจีนนำขี้ผึ้งขี้ผึ้งทะเลมาถวายในปี ค.ศ.1870 ซึ่งตรงกับปี 2413 ปลายราชวงศ์ชิง ตรงกับต้นรัฐสมัยรัชกาลที่ 5 ของไทย นั้นเท่ากับศาลเจ้าแห่งนี้มีอายุมากกว่า 140 ปี แล้วภายนอกแท่นบูชาเทพดาฟ้าดินแล้ว ตอนกลางเป็นอาคารไม้ดั้งเดิม ตอนในนั้นประดิษฐานองค์เทพเจ้าชั้นเก้ากวด้านขวาเป็นเทพเจ้ากวนอู ด้านซ้ายประดิษฐานเจ้าแม่ทับทิม เจ้าแม่สวรรค์โดยผู้มีจิตศรัทธาเดินทางมากราบไหว้ขอพรบารมีคุ้มครอง ให้มีโชคลาภตลอดทั้งปี โดยเฉพาะในเทศกาลตรุษจีนจะมีการอัญเชิญองค์เทพเจ้าแห่รอบตลาดปากน้ำโพ เพื่อให้ประชาชนสักการบูชาซึ่งคณะกรรมการจะจัดขบวนแห่ยิ่งใหญ่ขึ้นในทุก ๆ ปี รวมถึงมีพิธีลุยไฟและแสดงปาฏิหาริย์จากเทพเจ้าในร่างม้าทรงทุก ๆ ปี

5) ต้นแม่น้ำเจ้าพระยา

เป็นจุดกำเนิดสายธาร “เจ้าพระยา” ซึ่งเป็นแม่น้ำสายสำคัญของประเทศ แม่น้ำเจ้าพระยา เป็นแม่น้ำสายใหญ่ในภาคกลาง ที่ได้รับน้ำจากแควสำคัญ 4 สาย คือ ปิง วัง ยม และน่าน ที่ไหลมาจากภาคเหนือ มาบรรจบกันที่ ตำบลปากน้ำโพ อำเภอเมือง จังหวัดนครสวรรค์ นอกจากนี้ยังมีแม่น้ำสายอื่นๆ ไหลมาบรรจบกับแม่น้ำเจ้าพระยา รวมทั้งแม่น้ำ เจ้าพระยาเองก็แยกสาขาไหลออกทะเลด้วย แควสำคัญ 4 สาย มีแหล่งกำเนิดต้นน้ำดังนี้ แควปิงต้นน้ำมาจากจังหวัดเชียงใหม่ แคววังต้นน้ำมาจากจังหวัดลำปาง ไหลมาบรรจบกับแควปิงที่จังหวัดตาก แควยมต้นน้ำมาจากจังหวัดเชียงราย ไหลมาบรรจบกับแควน่านที่ อ.ชุมแสง จ.นครสวรรค์ แควน่านต้นน้ำเกิดมาจากจังหวัดน่าน ไปบรรจบกับแควปิงที่ ต.ปากน้ำโพ จ.นครสวรรค์ โดยแม่น้ำวังไหลมาบรรจบกับแม่น้ำน่าน ซึ่งต้นกำเนิดแม่น้ำเจ้าพระยานี้จะสามารถเห็นถึงความแตกต่างของสีน้ำ โดยสีเขียวใสจะเป็นแม่น้ำปิงและสีแดงขุ่นจะเป็นแม่น้ำน่าน ซึ่งเมื่อรวมตัวกันเป็นแม่น้ำเจ้าพระยาแล้ว สีของน้ำจะค่อย ๆ ผสมกันกลายเป็นสีเดียวกัน ซึ่งเป็นทัศนียภาพที่สวยงามมาก

6) เขาวรรณาถบรรพต (เขากบ)



เดิมชื่อ วัดกบ หรือ วัดเขากบ เป็นวัดเก่าแก่ของนครสวรรค์ ตั้งอยู่บนยอดเขาและเชิงเขากบ สูงจากระดับน้ำทะเลประมาณ 185.50 เมตร วัดวรนาถบรรพตเคยเป็นวัดร้าง มีซากปรักหักพังของสิ่งก่อสร้างต่างๆ หลงเหลืออยู่ อันได้แก่ซุ้มเสมาของอุโบสถซากวิหาร พระพุทธรูปไสยาสน์ (พระนอน) เจดีย์ใหญ่และรอยพระพุทธรูปบาทจำลอง บนยอดเขากบสภาพบริเวณวัดเป็นป่าไม้รวกและปกคลุมด้วยต้นไม้ไม่น้อยใหญ่บริเวณนอกวัดมีคูรอบวัด วัดมีปูชนียวัตถุที่สำคัญได้แก่ เจดีย์ใหญ่สร้างในสมัยสุโขทัยพระพุทธรูปไสยาสน์ (พระนอน) ยาวประมาณ 10 วาเศษ อุโบสถหลังเก่าซึ่งมีรูปปั้นตากบ-ยายเหียดที่หลวงพ่อบูสร้างอยู่ด้านหน้า บนยอดเขากบก็เป็นส่วนหนึ่งของวัด มีปูชนียวัตถุที่สำคัญเช่นกันคือรอยพระพุทธรูปบาทจำลอง สมัยสุโขทัยประดิษฐานอยู่ในวิหารเจดีย์บรรจุพระบรมสารีริกธาตุพระพุทธรูปหินปางนาคปรกสมัยเชียงแสน มีทางขึ้นไปยังวัด 2 ทางคือ ทางเดินขึ้นบันได และอีกด้านหนึ่งมีถนนลาดยางขึ้นสู่ยอดเขา นอกจากนั้นในวัดยังมีรูปหล่อพระหลวงพ่อบู อันเป็นที่เคารพนับถือของชาวจังหวัดนครสวรรค์ ประดิษฐานอยู่ในวิหารข้างเจดีย์ใหญ่ด้วย วัดนี้ได้รับการยกย่องจากกรมการศาสนา และมหาเถรสมาคมให้เป็นวัดพัฒนาตัวอย่างเมื่อ พ.ศ. 2509

7) หอชมเมือง

หอชมเมืองนครสวรรค์ อยู่ในเขตเทศบาลนครนครสวรรค์ สร้างขึ้น ณ ยอดเขาตาวดึงส์วัดคีรีวงศ์ อำเภอเมืองนครสวรรค์ และเปิดใช้เมื่อเดือน ตุลาคม 2551 ตัวหอสูง 32 เมตร มีจำนวน 10 ชั้น ภายในชั้นที่ 1 จะเป็นพื้นที่ประชาสัมพันธ์การท่องเที่ยว และจุดจำหน่ายบัตรเข้าชม ชั้นที่ 2 มีร้านอาหาร เครื่องดื่ม ขนมและของที่ระลึกไว้รับรองนักท่องเที่ยว ชั้นที่ 4-9 เป็นบันไดเวียนขึ้นสู่ชั้นที่ 10 ซึ่งเป็นจุดสำหรับชมวิวดัวเมืองนครสวรรค์และอำเภอใกล้เคียงได้ทุกทิศทาง แบบ 360 องศา ด้วยความสูงของตัวอาคารประกอบกับตั้งอยู่บริเวณยอดเขา ทำให้ นักท่องเที่ยวเมื่อขึ้นถึงจุดสูงสุด จะสามารถมองเห็นทัศนียภาพของเมืองนครสวรรค์ไปไกลกว่า 10 กิโลเมตร โดยทิศตะวันออกจะเห็นทิวทัศน์เขากบและบึงบอระเพ็ด ทางทิศใต้จะเห็นอุทยานสวรรค์ ต้นน้ำเจ้าพระยา สะพานเดชาดิวงศ์ วัดเขาจอมคีรีนาคพรต ส่วนด้านทิศตะวันตกจะพบความสวยงามของทิวเขาเป็นฉากธรรมชาติที่งดงาม เปิดทำการวันจันทร์ – วันศุกร์ เปิดเวลา 10.00 น – 16.30 น. วันเสาร์ – อาทิตย์ และวันหยุดนักขัตฤกษ์ เปิดเวลา 10.00 น – 19.00 น. ค่าบัตรเข้าชม เด็ก ราคา 10 บาท ผู้ใหญ่ ราคา 20 บาท

8) สะพานเดชาดิวงศ์

สะพานเดชาดิวงศ์ เป็นสะพานที่ข้ามแม่น้ำเจ้าพระยา ตั้งอยู่บนถนนพหลโยธิน ที่หลัก กม.ที่ 340 ก่อนเข้าสู่ใจกลางเมืองจังหวัดนครสวรรค์ เป็นสะพานคอนกรีตเสริมเหล็ก มีความยาว 404.5 เมตร ชื่อของสะพานนั้นมาจากชื่อสกุลของพันตรี หม่อมหลวงกรี เดชาดิวงศ์ อธิบดีกรมทางหลวงในสมัยนั้น ปัจจุบันเป็นสะพานที่สำคัญแห่งหนึ่งของประเทศไทยในการเดินทางเข้าสู่จังหวัดทางภาคเหนือ และเป็นจุดชมวิวมแม่น้ำสองสีที่สวยงามที่สุดอีกจุดหนึ่งด้วยสะพานเดชาดิวงศ์ เริ่มสร้างขึ้นเมื่อปี พ.ศ. 2485 สมัยสงครามมหาเอเซียบูรพาโดยกรมทางหลวง เพื่อใช้เป็นเส้นทางเชื่อมโยงระหว่างภาคกลางและภาคเหนือแทนเส้นทางเรือ มีพิธีเปิดให้ใช้งานเมื่อวันที่ 1 กันยายน พ.ศ. 2493 โดยพันตรี หม่อมหลวงกรี เดชาดิวงศ์ อธิบดีกรมทางหลวงในสมัยนั้นเป็นประธานเปิดสะพาน ต่อมาในปี พ.ศ. 2512 กรมทางหลวงได้งบประมาณทางหลวงหมายเลข 32 ตอน บางปะอิน-นครสวรรค์ จึงได้สร้างสะพานขึ้นอีกสะพานหนึ่งคู่กับสะพานเดชาดิวงศ์เดิม เรียกว่า สะพานเดชาดิวงศ์ 2 เป็นสะพานคอนกรีตเสริมเหล็กคู่ขนานไปกับสะพานเดชาดิวงศ์เดิม และเปิดใช้เมื่อวันที่ 23 มิถุนายน พ.ศ. 2514 ต่อมาได้มีการสร้างสะพานเดชาดิวงศ์ 3 เมื่อวันที่ 15 พฤศจิกายน พ.ศ. 2532 และสร้างเสร็จและเปิดใช้งานเมื่อวันที่ 9 เมษายน พ.ศ. 2536 ปัจจุบันสะพานเดชาดิวงศ์จะเปิดใช้งานเพียง 2 สะพาน คือ สะพานเดชาดิ



วงศ์ 2 และ 3 ส่วนสะพานเดชาติวงศ์ 1 ทางจังหวัดนครสวรรค์จะเปิดให้ใช้งานได้ในกรณีฉุกเฉิน เช่น เกิดอุบัติเหตุ การจลาจลติดขัด เป็นต้น

9) ศาลเจ้าแม่หน้าผา

ศาลเจ้าแม่หน้าผา เรียกทั่วไปว่า ศาลเจ้าปึงเถ่าม่า หรือ ศาลเจ้าแม่ ตั้งอยู่ริมฝั่งแม่น้ำปิงด้านทิศตะวันตก ห่างจากตลาดปากน้ำโพขึ้นไปตามถนนโกสีย์ประมาณ 2 กิโลเมตร ซึ่งบริเวณที่ตั้งนี้ริมฝั่งจะเป็นโขดหินสูงชัน จึงเรียกว่า หน้าผา ทำให้เป็นที่มาของศาลเจ้าแม่หน้าผา เจ้าแม่หน้าผา มีชื่อเดิมเรียกว่า เจ้าแม่ทองสุข หรือเจ้าแม่ลำตวน ผู้คนทั่วไปนับถือ แม้แต่ลาวโซ่งก็เรียกว่า เจ้าแม่ทองคำ เนื่องจากรูปเจ้าแม่เดิมนั้นใช้ไม้จันทร์ดำแกะสลัก เชื่อว่าเจ้าแม่ชอบกินหมาก ปัจจุบันได้ปั้นรูปเจ้าแม่และเปลี่ยนเครื่องทรงเป็นแบบจีน และรู้จักกันในนาม “เจ้าแม่หน้าผา” ภายในศาลเจ้ามี ปึงเถ่าม่า (เจ้าแม่หน้าผา) เป็นเทพประธานร่วมกับ ปึงเถ่ากง (เจ้าพ่อหน้าผา) ที่สร้างจำลองเจ้าพ่อเทพารักษ์ และมีเทพเจ้าอื่น ๆ อีกหลายองค์ ซึ่งประชาชนนิยมมาสักการะเพื่อความเป็นสิริมงคล ปึงเถ่ากง และปึงเถ่าม่า เป็นเทพเจ้าที่เคารพกราบไหว้ ภายหลังได้นำองค์เจ้าพ่อเจ้าแม่ มาร่วมในขบวนแห่ ที่เรียกว่า “เจ้าพ่อ-เจ้าแม่ปากน้ำโพ” จนกลายเป็นประเพณีประจำที่มีการสืบสานต่อมาจนปัจจุบัน

◆ ศิลปวัฒนธรรมประจำถิ่น

1) งานประเพณีเจ้าพ่อ-เจ้าแม่ปากน้ำโพ

เป็นงานประจำปีที่ยิ่งใหญ่และมีชื่อเสียงของจังหวัด จัดขึ้นในช่วงเทศกาลตรุษจีนของทุกปีโดยได้ อนุรักษ์เจ้าพ่อ-เจ้าแม่จากศาลเจ้าพ่อเทพารักษ์-เจ้าแม่ทับทิม ซึ่งอยู่ริมฝั่งแม่น้ำตรงข้ามตลาดปากน้ำโพ ข้ามฝั่งมาที่ปะรำพิธีชั่วคราวและแห่ไปรอบตลาดปากน้ำโพ จะมีการแสดงเชิดสิงโตแห่มังกรทองและขบวนแห่ต่าง ๆ ไปตามถนนสายสำคัญ ๆ ในเขตเทศบาลนครนครสวรรค์ ปัจจุบันการเชิดสิงโตและแห่มังกรทองได้มีการพัฒนาเทคนิค มีการแสดงประกอบแสงสี จนมีความยิ่งใหญ่มหัศจรรย์และมีสวยงามมาก ในแต่ละปีจะมีนักท่องเที่ยวทั้งชาวไทยและชาวต่างชาติเดินทางมาเที่ยวชมงานเป็นจำนวนมาก

2) ประเพณีลอยกระทงสาย

เมื่อถึงวันเพ็ญเดือนสิบสอง ชาวบ้านชุมชนหน้าผาจะนำกะลาที่เก็บสะสมไว้ตลอดปี มาทำความสะอาด และตกแต่งด้วยกระดาษสี นำเทียนวางไว้กลางกะลาแต่ไม่ใส่ดอกไม้และรูปเหมือนกระทงทั่วไป และนำมาลอยในแม่น้ำเจ้าพระยา โดยจะเริ่มปล่อยกระทงกะลาบริเวณหน้าศาลเจ้าแม่หน้าผา

3) ประเพณีการแข่งขันเรือ

ประเพณีแข่งเรือของชาวจังหวัดนครสวรรค์ จะจัดขึ้นเป็นประจำทุกปีในช่วงเทศกาลออกพรรษาโดยวัดที่ตั้งอยู่บริเวณริมฝั่งแม่น้ำเจ้าพระยาจะจัดรวมกับงานประจำปีของวัด เช่น งานปิดทองไหว้พระของวัดเขา หรือวัดจอมคีรีนาคพรต งานประจำปีของวัดเกาะหงส์ เป็นต้น ในงานจะมีการนำเรือขนาดกลาง หรือเรือขนาดเล็กจากสถานที่ต่างๆ มาทำการแข่งขันกัน มีเสียงเชียร์อย่างสนุกสนาน ปัจจุบันได้จัดประเพณีแข่งเรือของชาวจังหวัดนครสวรรค์ ที่หน้าศาลากลางจังหวัด มีการแข่งขันชิงรางวัลถ้วยพระราชทานของ สมเด็จพระเทพรัตนราชสุดาฯ สยามบรมราชกุมารี ซึ่งจะนำสิ่งของต่าง ๆ ทั้งอาหาร และผลไม้มาวางขายมากมาย การแข่งขันเรือจะจัดขึ้น 2 วัน



◆ สถานที่พักผ่อนหย่อนใจ

อุทยานสวรรค์ (หนองสมบุญ)

อุทยานสวรรค์เปรียบเสมือนปอดใหญ่กลางเมืองนครสวรรค์ เป็นสวนสาธารณะขนาดใหญ่ตั้งอยู่ใจกลางเมืองในเขตเทศบาลนครสวรรค์ ใกล้ทางแยกสายเชียงใหม่-พิษณุโลก ติดกับถนนสายเอเชีย ตั้งอยู่บนพื้นที่ 314 ไร่ มีรั้วกั้นโดยรอบ มีถนนวงแหวนราดยาง 2 ชั้น กว้าง 6 เมตร ยาว 3200 เมตร ตรงกลางเป็นเกาะมีพื้นที่ประมาณ 3 ไร่เศษ มีมังกรสวรรค์ขนาดใหญ่เด่นตระหง่านอยู่ตรงกลาง รายล้อมด้วยมังกรขนาดเล็ก 4 ตัว หันหน้าไปคนละทิศ ที่ฐานวงกลมตกแต่งด้วยเมฆ มีศาลารอบ 4 หลัง มีสะพานแบบสถาปัตยกรรมจีนเป็นทางเดินเข้าไปยังมังกรสวรรค์ ด้านล่างสะพานเป็นสระบัวโค้ง ภายในเกาะยังมีเวทีน้ำพุ น้ำตกจำลองขนาดใหญ่ หอรับรอง และสวนดอกไม้ เดิมบริเวณอุทยานสวรรค์เป็นหนองน้ำขนาดใหญ่ ชาวบ้านเรียกกันติดปากว่าหนองสมบุญ ในอดีตเรียกหนองสาหร่าย มีตำนานที่น่าสนใจ ถึงหนองสมบุญที่บันทึกไว้ในสมุดข่อยของวัดเขื่อนแดงว่าเป็นที่มาของชื่อแม่น้ำเจ้าพระยา จึงทำให้อุทยานจึงมีอีกชื่อว่าหนองสมบุญ เมื่อขึ้นไปยืนบนฐานมังกรเราก็จะได้เห็นบริเวณโดยรอบของอุทยานสวรรค์ ซึ่งจะเป็นหนองน้ำขนาดใหญ่ รอบๆ หนองน้ำนี้จึงเป็นบริเวณสวนสำหรับพักผ่อน มีต้นไม้ขนาดใหญ่ให้ร่มเงา ในยามเช้าและเย็น จะมีประชาชนนับพันคนมาใช้สถานที่แห่งนี้ในการออกกำลังกายเป็นประจำทุกวัน สำหรับอุทยานสวรรค์ มีกิจกรรมให้เลือกมากมาย เหมาะกับทุกเพศทุกวัย

อุทยานสวรรค์นี้ เป็นสวนสาธารณะที่ได้รับรางวัลสวนสาธารณะระดับดีมากจากกรมอนามัยอีกด้วย

พื้นที่สาธารณะหน้าเทศบาล ตั้งอยู่บริเวณด้านหน้าสำนักงานเทศบาลนครนครสวรรค์ เป็นพื้นที่พักผ่อนและออกกำลังกาย ประกอบด้วยพื้นที่พักผ่อนและสนามเด็กเล่น มีเนื้อที่ประมาณ 3 ไร่

พื้นที่ริมแม่น้ำเจ้าพระยาบริเวณหน้าศาลากลางหลังเดิม เป็นพื้นที่สาธารณะริมแม่น้ำเจ้าพระยาสำหรับพักผ่อนหย่อนใจของคนเมือง มีที่นั่งพักผ่อนเป็นลักษณะขั้นบันไดลงไปแม่น้ำ และใช้สำหรับงานเทศกาลต่าง ๆ เช่นแข่งเรือยาวและลอยกระทง

สนามกีฬาากลางจังหวัดนครสวรรค์ เป็นสนามกีฬาประจำจังหวัดนครสวรรค์ ตั้งอยู่บริเวณเชิงเขาโกรกพม่า ติดกับถนนพหลโยธิน ในบริเวณสนามกีฬาประกอบไปด้วยสิ่งอำนวยความสะดวกทางด้านกีฬาทั้งกลางแจ้งและในร่ม ทั้งสนามฟุตบอล สนามบาสเกตบอล สระว่ายน้ำ อาคารเอนกประสงค์ ในเนื้อที่กว่า 64 ไร่

จำนวนประชากรย้อนหลัง

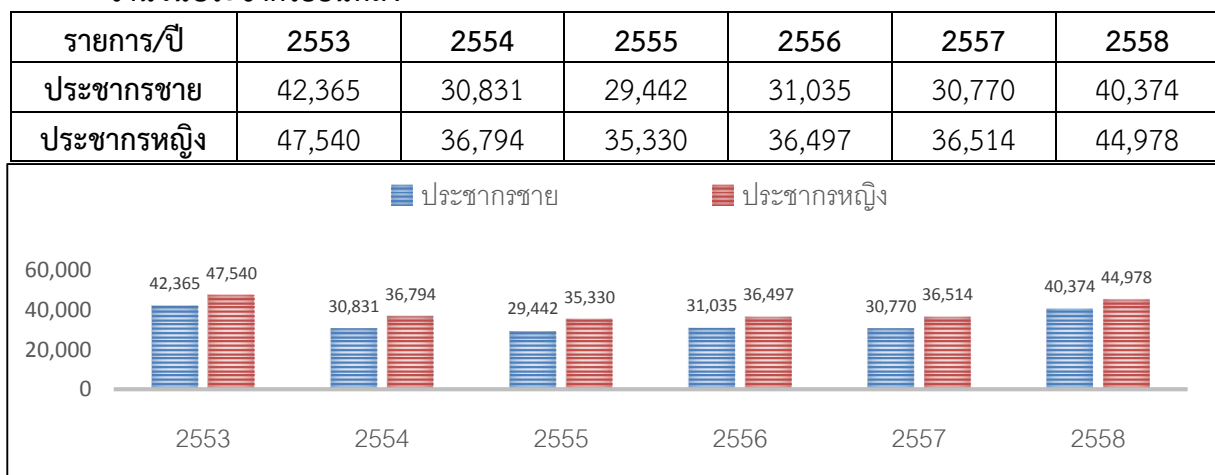

ประชากร ณ เดือนกันยายน 2558

ช่วงอายุ/ปี	ชาย/คน	หญิง/คน	รวม/คน
0-5	2,541	2,507	5,048
6-10	2,235	2,162	4,397
11-15	2,694	2,495	5,189
16-20	3,291	3,181	6,472
21-25	3,187	3,262	6,449
26-30	2,975	2,858	5,833
31-35	3,107	3,215	6,322
36-40	3,088	3,150	6,238
41-45	2,780	3,195	5,975
46-50	2,920	3,471	6,391
51-55	2,963	3,826	6,789
56-60	2,567	3,384	5,951
61-65	2,014	2,703	4,717
66-70	1,350	1,731	3,081
71-75	999	1,343	2,342
76 ปีขึ้นไป	1,663	2,495	4,158
รวม	40,374	44,978	85,352

ที่มา : งานทะเบียนราษฎร สำนักปลัดเทศบาล

จำนวนประชากรแยกเพศ

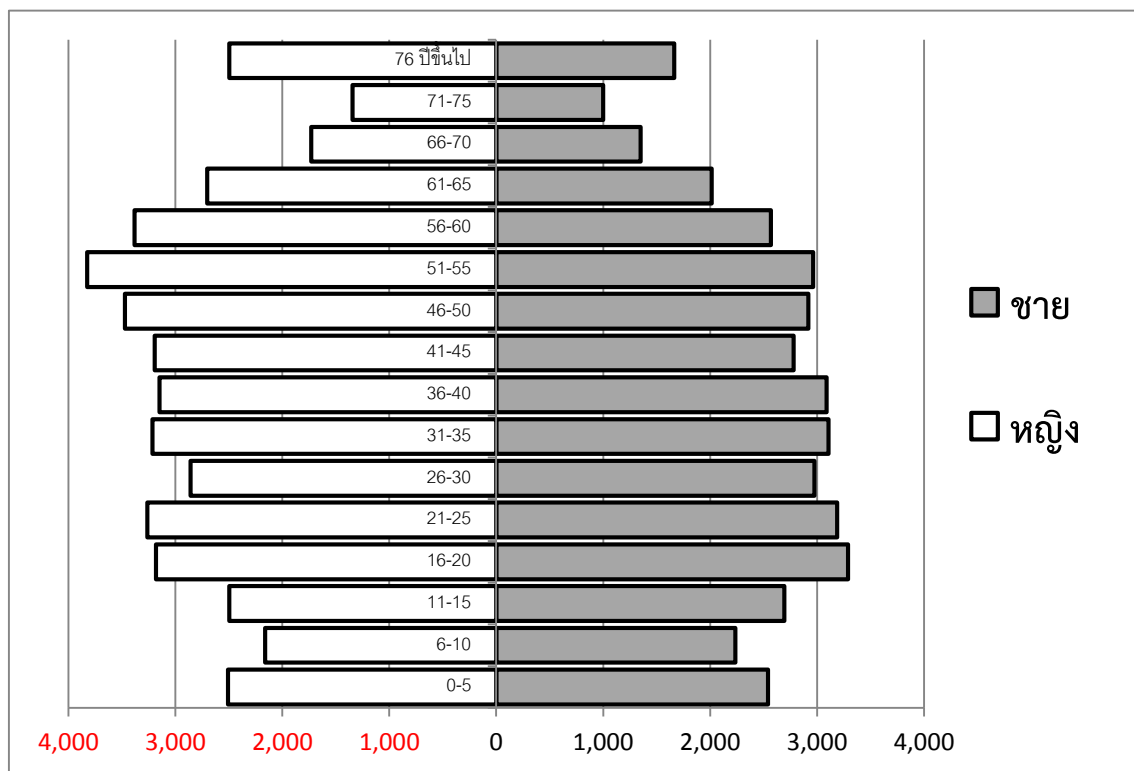

ชุมชนในเขตเทศบาล (แยกตามเขต) รวม 71 ชุมชน

เขต 1	ประชากร	ครัวเรือน	หลังคา เรือน	เขต 2	ประชากร	ครัวเรือน	หลังคา เรือน
หัวเมืองพัฒนา	915	197	165	หน้าวัดนครสวรรค์	621	201	168
หลังอุ้งหินจืด	678	207	173	บางปรอง	962	234	195
หิมพานต์	441	132	110	ตลาดใหม่	215	98	82
ตลาดตายอม	878	307	256	สถานีรถไฟปากน้ำโพ	587	171	143
วรรณาด	1148	343	286	เขาโรงครัว	700	196	164
ไชยศิริ	720	220	184	เกาะยม	1105	281	235
ดัดใหม่	898	264	220	ป้อมหนึ่ง	306	123	103
สุนันทา	642	186	155	ตลาดลาว	796	248	207
หลังแขวงการทาง	625	295	246	โกมินทร์	306	146	122
ยุวบัณฑิต	1085	403	335	รณชัย	672	154	129
เฉลิมชาติ	338	141	118	วัดตะแบก	301	102	86
จำลองวิทยพัฒนา	283	150	125	หน้าผา	748	207	173
วิมานแมน	924	315	263	ป่าไม้	555	243	203
ดาวดั่งสัพพัฒนา (ย่งอัน)	942	333	278	ทรายทองพัฒนา	758	238	198
วัดโพธิ์	550	181	164	ตลาดริมเขื่อนต้น แม่น้ำเจ้าพระยา	940	324	220
				ตลาดบ่อนไก่	695	231	188

เขต 3	ประชากร	ครัวเรือน	หลังคา เรือน	เขต 4	ประชากร	ครัวเรือน	หลังคา เรือน
ซอนตะวัน	787	153	128	เจ้าแม่ศรีจันทร์	1098	337	281
บางเรารักกันจริง	628	187	156	เขาโกรกพม่า	421	140	116
หน้าอุทยานสวรรค์	484	107	91	วิมานลอย	508	108	90
พรสวรรค์	327	101	86	พระบางมงคล	1124	301	251
หนองผักตบ	1494	656	546	นวมินทร์	482	108	90
หนองปลาแห้ง	500	200	167	หน้าโรงเกลือ	576	222	185
วัดเขาจอมศรีนาคพรต	570	113	95	เขานกกระเต็น	1166	293	244
สะพานดำ	1538	593	494	ถาวรพัฒนา	890	340	284
ตลาดใต้	1455	426	355	วัดไทรใต้	687	192	160
วัดพรหม	640	398	332	วัดไทรเหนือ	470	329	274
สามัคคีพัฒนา	885	167	139	ประชาชนเคราะห์	489	129	99
วัดเทวดาสร้าง	511	126	105	ข้าง พ.ว.น.	514	101	85
ฟ้าใหม่	517	182	152	หลวงปู่ท้าวพัฒนา	435	105	88
เดชาพัฒนา	300	100	84	วัดพุทธ	1026	193	161
หนองสาหร่าย	906	326	272	สวัสดิพัฒนา	930	272	227
รวมใจพัฒนา	481	148	124	สุขสวัสดิ์ (ศูนย์ท่ารถ)	632	262	219
สุขสวรรค์พัฒนา	566	161	134	เจ้าพ่อเศรษฐี	1254	606	505
ธารบัวสวรรค์-สิริทรัพย์ (สันคู)	725	210	192	ดารารัตน์ 4	501	170	142
				ร่วมใจพัฒนา	300	139	116
				สะพานใหม่พัฒนา	576	110	92
				เขาช่องลม	671	238	560
				เขากบเอราวัณ	807	146	122

ที่มา : กองสวัสดิการสังคม



◆ **อาชีพ**

ประชากรในเขตเทศบาล ประกอบอาชีพดังนี้

อาชีพค้าขาย	ร้อยละ	46
อาชีพรับจ้าง	ร้อยละ	25
อาชีพรับราชการ	ร้อยละ	11
อาชีพบริการต่างๆ	ร้อยละ	18

ที่มา : กลุ่มบริษัทที่ปรึกษาโครงการวางและจัดทำแผนผังพัฒนาพื้นที่เฉพาะเทศบาลนครนครสวรรค์

◆ **เชื้อชาติ**

ประชาชนส่วนใหญ่ มีเชื้อชาติไทยคิดเป็นร้อยละ 96.0 รองลงมาเป็นเชื้อชาติจีนเสียส่วนใหญ่ประมาณ ร้อยละ 1.9 มีเชื้อชาติอื่น ๆ เพียงเล็กน้อย รวมไม่เกินร้อยละ 0.1

◆ **ศาสนา**

ศาสนาพุทธ	ร้อยละ	99.72	ศาสนาอิสลาม	ร้อยละ	0.09
ศาสนาคริสต์	ร้อยละ	0.18	ศาสนาซิกข์และอื่น ๆ	ร้อยละ	0.01

◆ **ด้านเศรษฐกิจ**

ในเขตเทศบาลบริเวณใจกลางเมืองส่วนใหญ่จะเป็นศูนย์กลางพาณิชยกรรมและธุรกิจต่างๆ และพื้นที่ที่อยู่ต่อเนื่องจะเป็นบริเวณที่เป็นย่านที่อยู่อาศัยเดิมโดยมีลักษณะทางด้านเศรษฐกิจ ดังนี้

การพาณิชยกรรมและบริการ

-สถานีบริการน้ำมัน	13	แห่ง
-ศูนย์การค้า/ห้างสรรพสินค้า	7	แห่ง
-ตลาดสด	3	แห่ง

สถานประกอบเทศพาณิชย์

-สถานธนาถบาล	4	แห่ง
-โรงฆ่าสัตว์	1	แห่ง

สถานประกอบการด้านการบริการ

-โรงแรม	38	แห่ง
-โรงภาพยนตร์	2	แห่ง

◆ **ข้อมูลเกี่ยวกับการศึกษา**

สถานศึกษา รวม 40 แห่ง นักเรียน นักศึกษา และพระภิกษุ ประมาณ 58,326 คน ห้องเรียน จำนวน 1,787 ห้อง ครู อาจารย์ และบุคลากรทางการศึกษา จำนวน 3,320 คน โดยแยกเป็นสถาบันศึกษา สังกัดต่างๆ รวม 7 สังกัด ดังนี้



สังกัด	แห่ง	นักเรียน (คน)	ห้องเรียน (ห้อง)	ครู/อาจารย์ (คน)
1. สถานศึกษาสังกัดเทศบาลนครนครสวรรค์	8	6,969	215	349
2. สังกัดสำนักงานเขตพื้นที่การศึกษานครสวรรค์เขต 1	5	14,396	336	842
3. สังกัดกรมอาชีวศึกษา กระทรวงศึกษาธิการ	2	8,241	266	475
4. สถานศึกษาสังกัดสำนักงานการศึกษาเอกชน ระดับอนุบาล - ช่วงชั้นที่ 1-4 ระดับอาชีวศึกษา	19	16,479	481	867
5. สถานศึกษาสังกัดกระทรวงกีฬาและการท่องเที่ยว	1	383	12	79
6. สถานศึกษาสังกัดกรมศาสนา กระทรวงศึกษาธิการ	3	413	30	57
7. สถานศึกษาสังกัดทบวงมหาวิทยาลัย	2	11,445	447	651
รวม	40	58,326	1,787	3,320



อัตรานักเรียน ห้องเรียน ระดับปฐมวัย โรงเรียนในสังกัดเทศบาลนครนครสวรรค์ ปีการศึกษา 2558

ชั้น โรงเรียน	ศูนย์พัฒนาเด็ก			ห้อง เรียน	อนุบาล 1			ห้อง เรียน	อนุบาล 2			ห้อง เรียน	อนุบาล 3			ห้อง เรียน	รวมนักเรียน ระดับปฐมวัย
	ชาย	หญิง	รวม		ชาย	หญิง	รวม		ชาย	หญิง	รวม		ชาย	หญิง	รวม		
โรงเรียนเทศบาลวัดไทรไต่ (ท.1)			40	2	38	24	62	2	23	29	52	2	26	30	56	2	170
โรงเรียนเทศบาลวัดปากน้ำโพไต่ (ท.2)			27	1	11	8	19	1	19	14	33	1	26	18	44	1	96
โรงเรียนเทศบาลวัดพรหมจริยาวาส (ท.3)			33	1	55	43	98	3	49	47	96	3	48	40	88	3	282
โรงเรียนเทศบาลวัดวรรณถนบรพต (ท.4)			49	1	36	40	76	2	60	56	116	2	41	35	76	3	268
โรงเรียนเทศบาลวัดช่องคีรีฯ (ท.5)			39	1	19	29	48	2	25	28	53	2	29	27	56	2	157
โรงเรียนเทศบาลวัดจอมคีรีนาคพรต (ท.6)			54	2	32	47	79	2	30	26	56	2	40	34	74	2	209
โรงเรียนเทศบาลวัดสุคตวราราม (ท.7)			52	2	28	36	64	2	25	30	55	2	39	38	77	3	196
โรงเรียนเทศบาลวัดไทรเหนือ (ท.8)			56	1	21	31	52	2	34	18	52	2	32	26	58	2	162
ศูนย์พัฒนาเด็กเล็กเทศบาลนครนครสวรรค์			82	4	-	-	-	-	-	-	-	-	-	-	-	-	-
ศูนย์พัฒนาเด็กเล็กชุมชนพระบางมงคล			31	1	-	-	-	-	-	-	-	-	-	-	-	-	-
ศูนย์พัฒนาเด็กเล็กชุมชนซอนตะวัน			28	1	-	-	-	-	-	-	-	-	-	-	-	-	-
ศูนย์พัฒนาเด็กเล็กวัดพรหมจริยาวาส			72	1	-	-	-	-	-	-	-	-	-	-	-	-	-
รวม	-	-	563	18	240	258	498	16	265	248	513	16	281	248	529	18	1,540

รวมจำนวนนักเรียนศูนย์พัฒนาเด็กเล็ก 563 คน
รวมจำนวนนักเรียนระดับอนุบาล 1,540 คน
รวมทั้งสิ้น 2,103 คน

ที่มา : สำนักงานการศึกษา



อัตรานักเรียน ห้องเรียน ระดับประถมศึกษา โรงเรียนในสังกัดเทศบาลนครนครสวรรค์ ปีการศึกษา 2558

ชั้น โรงเรียน	ประถมศึกษาปีที่ 1			ห้อง เรียน	ประถมศึกษาปีที่ 2			ห้อง เรียน	ประถมศึกษาปีที่ 3			ห้อง เรียน	ประถมศึกษาปีที่ 4			ห้อง เรียน	ประถมศึกษาปีที่ 5			ห้อง เรียน	ประถมศึกษาปีที่ 6			ห้อง เรียน	รวม นักเรียน
	ชาย	หญิง	รวม		ชาย	หญิง	รวม		ชาย	หญิง	รวม		ชาย	หญิง	รวม		ชาย	หญิง	รวม		ชาย	หญิง	รวม		
ท.1	32	30	62	2	32	17	49	2	32	35	67	2	25	30	55	2	28	29	57	2	28	24	52	2	342
ท.2	35	22	57	1	21	21	42	2	30	15	45	1	27	30	57	2	12	11	23	1	26	11	37	1	261
ท.3	66	39	105	3	50	40	90	3	46	48	94	3	52	47	99	3	58	44	102	3	47	62	109	3	599
ท.4	80	57	137	4	49	61	110	4	59	43	102	4	62	56	118	4	74	50	124	4	55	53	108	4	699
ท.5	43	28	71	3	38	35	73	3	33	47	80	3	45	38	83	3	22	30	52	3	44	34	78	3	437
ท.6	37	30	67	2	28	25	53	2	35	34	69	2	24	31	55	2	42	27	69	2	56	29	85	2	398
ท.7	37	30	67	2	33	22	55	2	29	24	53	2	29	33	62	2	36	27	63	2	37	24	61	2	361
ท.8	25	28	53	2	24	21	45	2	18	15	33	1	17	19	36	1	23	26	49	2	19	14	33	1	249
รวม	355	264	619	19	275	242	517	20	282	261	543	18	281	284	565	19	295	244	539	19	312	251	563	18	3,346
รวมช่วงชั้นที่ 1 (ป.1 – ป.3) =									1,679 คน			รวมช่วงชั้นที่ 2 (ป.4 – ป.6) =									1,667 คน				

20

จำนวนห้องเรียน 113 ห้อง

จำนวนนักเรียน (ท.1)	342 คน	จำนวนนักเรียน (ท.2)	261 คน
จำนวนนักเรียน (ท.3)	599 คน	จำนวนนักเรียน (ท.4)	699 คน
จำนวนนักเรียน (ท.5)	437 คน	จำนวนนักเรียน (ท.6)	398 คน
จำนวนนักเรียน (ท.7)	361 คน	จำนวนนักเรียน (ท.8)	249 คน

รวมทั้งสิ้น 3,346 คน

ที่มา : สำนักงานการศึกษา



อัตรานักเรียน ห้องเรียน ระดับมัธยมศึกษา โรงเรียนในสังกัดเทศบาลนครนครสวรรค์ ปีการศึกษา 2558

ชั้น โรงเรียน	มัธยมศึกษาปีที่ 1			ห้อง เรียน	มัธยมศึกษาปีที่ 2			ห้อง เรียน	มัธยมศึกษาปีที่ 3			ห้อง เรียน	รวม นักเรียน
	ชาย	หญิง	รวม		ชาย	หญิง	รวม		ชาย	หญิง	รวม		
ท.1	43	22	65	2	40	37	77	2	23	25	48	2	190
ท.2	22	15	37	1	22	24	46	1	22	27	49	1	132
ท.3	56	53	109	2	63	50	113	2	55	34	89	2	311
ท.4	51	52	103	3	76	52	128	3	34	43	77	3	308
ท.5	39	40	79	2	38	28	66	2	19	34	53	2	198
ท.6	63	31	94	2	64	27	91	2	54	31	85	2	270
ท.7	47	28	75	2	40	26	66	2	20	24	44	2	185
ท.8	23	22	45	1	17	25	42	1	14	21	35	1	122
รวม	344	263	607	15	360	269	629	15	241	239	480	15	1,716

	จำนวนห้องเรียน		45 ห้อง	
จำนวนนักเรียน ท.1	190 คน	จำนวนนักเรียน ท.5	198 คน	
จำนวนนักเรียน ท.2	132 คน	จำนวนนักเรียน ท.6	270 คน	
จำนวนนักเรียน ท.3	311 คน	จำนวนนักเรียน ท.7	185 คน	
จำนวนนักเรียน ท.4	308 คน	จำนวนนักเรียน ท.8	122 คน	
	รวมทั้งสิ้น	1,716 คน		

ที่มา : สำนักการศึกษา



อัตรานักเรียน ห้องเรียน ระดับมัธยมศึกษา โรงเรียนในสังกัดเทศบาลนครนครสวรรค์ปี การศึกษา 2558

โรงเรียน	ชั้นมัธยมศึกษาปีที่ 4			ห้องเรียน	มัธยมศึกษาปีที่ 5			ห้องเรียน	มัธยมศึกษาปีที่ 6			ห้องเรียน	รวมนักเรียนระดับมัธยมศึกษา
	ชาย	หญิง	รวม		ชาย	หญิง	รวม		ชาย	หญิง	รวม		
โรงเรียนเทศบาลวัดไพร่ได้ (ท.1)	-	-	-	-	-	-	-	-	-	-	-	-	-
โรงเรียนเทศบาลวัดปากน้ำโพใต้ (ท.2)	-	-	-	-	-	-	-	-	-	-	-	-	-
โรงเรียนเทศบาลวัดพรหมจริยาวาส (ท.3)	-	-	-	-	-	-	-	-	-	-	-	-	-
โรงเรียนเทศบาลวัดวรนาถบรรพต (ท.4)	23	41	64	2	10	15	25	1	5	15	20	1	109
โรงเรียนเทศบาลวัดช่องคีรีฯ (ท.5)	-	-	-	-	-	-	-	-	-	-	-	-	-
โรงเรียนเทศบาลวัดจอมคีรีนาคพรต (ท.6)	37	9	46	2	53	10	63	1	26	8	34	1	143
โรงเรียนเทศบาลวัดสุคตวราราม (ท.7)	-	-	-	-	-	-	-	-	-	-	-	-	-
โรงเรียนเทศบาลวัดไพร่เหนือ (ท.8)	-	-	-	-	-	-	-	-	-	-	-	-	-
รวม	26	18	44	1	18	14	32	1	17	8	25	1	101
รวมช่วงชั้นที่ 4 (ม.4 – ม.6) = 252 คน													

จำนวนห้องเรียน 8 ห้อง

จำนวนนักเรียน (ท.1)	-	คน	จำนวนนักเรียน (ท.2)	-	คน
จำนวนนักเรียน (ท.3)	-	คน	จำนวนนักเรียน (ท.4)	109	คน
จำนวนนักเรียน (ท.5)	-	คน	จำนวนนักเรียน (ท.6)	143	คน
จำนวนนักเรียน (ท.7)	-	คน	จำนวนนักเรียน (ท.8)	-	คน
รวมทั้งสิ้น			252		คน

ที่มา : สำนักการศึกษา



◆ **การสาธารณสุขปโภค**

ในเขตเทศบาล มีระบบสาธารณสุขปโภคเพื่อให้บริการแก่ประชาชน ดังนี้

- 1) ทางหลวงแผ่นดิน 4 สาย ที่สำคัญ ได้แก่
 - ก. ทางหลวงแผ่นดินหมายเลข 1 (พหลโยธิน)
 - ข. ทางหลวงแผ่นดินหมายเลข 32 (บางปะอิน-นครสวรรค์)
 - ค. ทางหลวงแผ่นดินหมายเลข 117 (นครสวรรค์-พิษณุโลก)
 - ง. ทางหลวงแผ่นดินหมายเลข 225 (นครสวรรค์-ชัยภูมิ)
- 2) ถนนภายในเขตเทศบาล มีทั้งหมด 306 สาย ยาวประมาณ 161,510.90 เมตร แยกเป็น
 - ก) ถนนคอนกรีตเสริมเหล็ก จำนวน 230 สาย ความยาว 97,502.90 เมตร
 - ข) ถนนแอสฟัลท์ติก/ลาดยาง จำนวน 54 สาย ความยาว 27,837.00 เมตร
 - ค) ถนนลูกรัง/หินคลุก จำนวน 7 สาย ความยาว 30,340.00 เมตร
 - ง) ถนนที่มีทางระบายน้ำ จำนวน 306 สาย ความยาว 161,510.90 เมตร
- 3) พื้นที่ถนนและทางเท้า 634,000.00 เมตร
- 4) สะพานลอย คสล.ข้ามถนน 12 แห่ง
- 5) สัญญาณไฟจราจร 24 แห่ง
- 6) ไฟฟ้าสาธารณะ 12,000 จุด

◆ **ข้อมูลเกี่ยวกับสถานที่ออกกำลังกายและสถานที่พักผ่อนหย่อนใจ**

สนามกีฬาอเนกประสงค์ จำนวน 3 แห่ง สระว่ายน้ำ จำนวน 3 แห่ง
สวนสาธารณะ จำนวน 3 แห่ง สนามเด็กเล่น จำนวน 27 แห่ง

ลำดับ	ประเภทการใช้ที่ดิน	พื้นที่(ไร่)	พื้นที่(%)
1	ที่อยู่อาศัย	4,353.88	24.930
2	พาณิชยกรรม	1,094.87	6.269
3	อุตสาหกรรม	226.61	1.298
4	คลังสินค้า	331.24	1.897
5	สาธารณสุขปโภคและสาธารณสุขการ	1,354.88	7.758
6	สถาบันการศึกษา	528.25	3.025
7	สถาบันศาสนา	354.69	2.031
8	สถาบันราชการ	938.11	5.372
9	ที่โล่งเพื่อนันทนาการและการรักษาคุณภาพสิ่งแวดล้อม	151.15	0.865
10	ชนบทและเกษตรกรรม	412.97	2.365
11	ป่าไม้	1,068.16	6.116
12	แหล่งน้ำ	1,147.96	6.573
13	ที่ลุ่ม	1,730.97	9.911
14	ที่ว่าง	3,770.74	21.590

ที่มา : กลุ่มบริษัทที่ปรึกษาโครงการวางแผนผังพัฒนาพื้นที่เฉพาะ เทศบาลนครนครสวรรค์



◆ ข้อมูลเกี่ยวกับการใช้บริการไฟฟ้า

การบริการด้านไฟฟ้าและแสงสว่างในเขตเทศบาลเป็นของการไฟฟ้าส่วนภูมิภาค (กฟน.3) จังหวัดนครสวรรค์ ซึ่งให้บริการครอบคลุมพื้นที่ทั้งหมดในเขตเทศบาลทั้งระบบไฟฟ้าภายในอาคาร และระบบไฟส่องสว่างทางสาธารณะ ที่มีกำลังผลิตเพียงพอต่อการพัฒนาในด้านต่าง ๆ ของจังหวัดนครสวรรค์ โดยมีผู้ใช้ไฟฟ้าในเขตเทศบาลจำนวน 27,597 ราย

◆ ข้อมูลเกี่ยวกับการใช้บริการน้ำประปา

เทศบาลให้บริการประปาครอบคลุมในเขตพื้นที่ของเทศบาลนครนครสวรรค์ และมีผู้ใช้บริการจำนวน 31,078 คริวเรือน มีแหล่งน้ำดิบที่ใช้ผลิตน้ำประปา และแหล่งน้ำดิบสำรอง คือ แม่น้ำปิง มีกำลังการผลิต 70,800 ลูกบาศก์เมตรต่อวัน และใช้งานจริงในปัจจุบัน 66,075 ลูกบาศก์เมตรต่อวัน

สถิติผลการดำเนินงานของการประปา

ปี พ.ศ.	จำนวนผู้ใช้น้ำ (ราย)	ปริมาณน้ำผลิต (ลบ.ม./ปี)	ปริมาณน้ำ จำหน่าย (ลบ.ม./ปี)	รายได้ (บาท)	รายจ่าย (บาท)
2558	31,078	22,680,000	12,764,157	95,929,456.85	87,620,500.60
2557	30,510	22,176,000	12,629,549	96,250,572.61	87,264,127.46
2556	29,886	21,535,000	12,797,675	89,595,873.65	85,383,592.60
2555	29,342	20,458,250	12,719,313	82,864,430.43	76,608,059.66
2554	29,200	19,625,760	12,307,131	79,426,418.78	75,908,068.06
2553	28,543	19,764,064	12,690,761	77,132,078.13	75,599,567.90
2552	27,940	19,228,151	12,119,268	77,768,454.74	65,080,109.12
2551	27,411	19,061,033	12,083,614	78,555,059.77	71,692,989.79
2550	27,054	20,050,769	12,228,388	76,501,804.83	70,669,619.78
2549	26,553	22,434,678	11,968,275	66,460,039.36	64,062,271.42
2548	26,045	20,346,724	12,269,714	60,241,418.36	55,287,304.32

ที่มา : สำนักงานประปา เทศบาลนครนครสวรรค์



สถิติการผลิตจ่ายน้ำประปา ประจำปีงบประมาณ 2553 – 2558

รายการ	ปีงบประมาณ	เพิ่ม	ปีงบประมาณ	เพิ่ม	ปีงบประมาณ	เพิ่ม	ปีงบประมาณ	เพิ่ม	ปีงบประมาณ	เพิ่ม	ปีงบประมาณ	เพิ่ม
	2553	(ลด) %	2554	(ลด) %	2555	(ลด) %	2556	(ลด) %	2557	(ลด) %	2558	(ลด) %
ปริมาณน้ำผลิตเอง (ลบ.ม.)	19,764,064	2.79	19,625,760	- 0.70	20,458,250	4.24	20,565,925	0.53	22,176,000	7.83	22,680,000	2.27
ปริมาณน้ำจำหน่าย (ลบ.ม.)	12,670,761	4.55	12,307,131	- 2.87	12,719,313	3.35	12,797,657	0.62	12,629,549	- 1.31	12,764,157	1.07
อัตราน้ำสูญเสีย (น้ำสูญเสีย + น้ำจ่ายสาธารณะ)	3,952,813	2.79	3,996,152	1.10	4,091,650	2.39	4,113,185	0.53	4,435,200	7.83	4,536,000	2.27
จำนวนผู้ใช้น้ำสิ้นปี (ราย)	28,543	2.16	29,200	2.30	29,342	0.49	29,886	1.85	30,510	2.09	31,078	1.86
รายได้ (บาท)	77,132,078.13	- 0.82	79,426,418.78	2.97	82,864,430.43	4.33	89,595,873.63	8.12	96,250,527.61	7.43	95,929,456.85	- 0.33
รายจ่าย (บาท)	75,599,567.90	16.16	75,908,068.06	0.41	76,608,059.66	0.92	85,383,592.60	11.46	87,264,127.46	2.20	87,620,500.60	0.41

ที่มา : สำนักงานประปา เทศบาลนครนครสวรรค์

◆ อัตราค่าน้ำประปา

เทศบาลได้จ่ายน้ำให้แก่ผู้ใช้น้ำในอัตราค่าน้ำแบบก้าวหน้าตามระบบสากลเช่นเดียวกับการประปาส่วนภูมิภาคและการประปานครหลวง และประเทศอื่น ๆ โดยมีอัตราค่าน้ำประปา ดังนี้

ช่วงการใช้ (ลบ.ม./เดือน)	อัตราค่าน้ำประปา (ผู้ใช้น้ำในเขตเทศบาล) (บาท/ลบ.ม.)	อัตราค่าน้ำประปา (ผู้ใช้น้ำนอกเขตเทศบาล) (บาท/ลบ.ม.)
0 – 10	3.50	4.50
11 – 20	5.00	6.00
21 – 50	6.00	7.00
51 – 80	7.00	8.00
81 – 100	7.50	8.50
101 – ขึ้นไป	8.00	9.00

อัตราการใช้ที่บ้านเลขที่ชั่วคราว ลบ.ม. ละ 7 บาท

ที่มา : สำนักงานประปา เทศบาลนครนครสวรรค์

ข้อมูลเกี่ยวกับการสื่อสาร

1) จากข้อมูล เดือนตุลาคม 2558 มีชุมสายโทรศัพท์ในเขตเทศบาล จำนวน 10 แห่ง มีหมายเลขโทรศัพท์ เปิดใช้แล้ว จำนวน 19,930 เลขหมาย

- | | |
|-------------------------------|---------------|
| 2) ศูนย์โทรคมนาคม | จำนวน 1 แห่ง |
| 3) ที่ทำการไปรษณีย์ | จำนวน 2 แห่ง |
| 4) สถานีวิทยุกระจายเสียง | จำนวน 2 แห่ง |
| 5) วิทยุชุมชน | จำนวน 20 แห่ง |
| 6) สถานีถ่ายทอดสัญญาณโทรทัศน์ | จำนวน 6 แห่ง |
| 7) หนังสือพิมพ์ท้องถิ่น | จำนวน 20 ฉบับ |



◆ **โรงปรับปรุงคุณภาพน้ำ (น้ำเสีย)**

ปริมาณน้ำเสียที่ถูกนำเข้าโรงบำบัดน้ำเสีย 40,000 ลบ.ม. / วัน สามารถบำบัดน้ำเสียได้ตามมาตรฐานคุณภาพทิ้ง โดยวิธี (MSBR) Modified Sequence Batch Reactor แบบชีวมวลตะกอนเร่ง

◆ **โรงกำจัดมูลฝอยและสิ่งปฏิกูล (ขยะ)**

ปริมาณขยะที่เกิดประมาณ 140 ตันต่อวัน ซึ่งสามารถกำจัดได้ทั้งหมด โดยวิธีฝังกลบอย่างถูกสุขลักษณะและหลักสุขาภิบาล มีที่ดินสำหรับกำจัดขยะของเทศบาลขนาดพื้นที่ 266 ไร่ ดำเนินการแล้ว 55.375 ไร่ ตั้งอยู่ที่ตำบลบ้านมะเกลือ อำเภอเมือง จังหวัดนครสวรรค์ ห่างจากเขตเทศบาลเป็นระยะทาง 13 กิโลเมตร

◆ **ข้อมูลเกี่ยวกับการสาธารณสุขและสิ่งแวดล้อม**

โรงพยาบาลในเขตเทศบาล มีจำนวน 6 แห่ง แยกเป็น

โรงพยาบาลของรัฐ จำนวน 1 แห่ง	จำนวนเตียง	653	เตียง
โรงพยาบาลเอกชน จำนวน 5 แห่ง	จำนวนเตียง	473	เตียง
โรงพยาบาลปากน้ำโพ	จำนวนเตียง	100	เตียง
โรงพยาบาลรวมแพทย์	จำนวนเตียง	53	เตียง
โรงพยาบาลศรีสวรรค์	จำนวนเตียง	120	เตียง
โรงพยาบาลร่มฉัตร	จำนวนเตียง	100	เตียง
โรงพยาบาลปากน้ำโพ 2	จำนวนเตียง	100	เตียง
คลินิกทันตกรรม	จำนวน	27	แห่ง
คลินิกเวชกรรมทั่วไป	จำนวน	28	แห่ง
คลินิกเวชกรรมเฉพาะทาง	จำนวน	54	แห่ง
ร้านขายยาแผนโบราณ	จำนวน	8	แห่ง
ร้านขายยาแผนปัจจุบัน	จำนวน	62	แห่ง
ร้านขายยาบรรจสุเสรีจ	จำนวน	19	แห่ง
เทคนิคการแพทย์	จำนวน	3	แห่ง
กายภาพบำบัด	จำนวน	2	แห่ง
แพทย์แผนไทย	จำนวน	2	แห่ง
ศูนย์สุขภาพชุมชนโรงพยาบาลสวรรค์ประชารักษ์	จำนวน	5	แห่ง
ศูนย์บริการสาธารณสุขเทศบาลนครนครสวรรค์	จำนวน	4	แห่ง

จำนวนบุคลากรทางการสาธารณสุข

นักวิชาการส่งเสริมสุขภาพ	จำนวน	3	คน
นักวิชาการสุขาภิบาล	จำนวน	2	คน
เจ้าพนักงานสาธารณสุขชุมชน	จำนวน	2	คน
เจ้าพนักงานสุขาภิบาล	จำนวน	3	คน
สัตวแพทย์	จำนวน	1	คน



การเจ็บป่วยด้วยโรคที่ต้องเฝ้าระวังทางระบาดวิทยาในเขตเทศบาล

โรค	ปี 2552	ปี 2553	ปี 2554	ปี 2555	2556	2557
1. อูจจาระร่วง	1,069	1,332	989	507	531	633
2. ปอดบวม	181	86	81	64	69	119
3. ไข้เลือดออก	62	224	139	120	29	3
4. การฆ่าตัวตาย	54	39	25	3	-	-
5. วัณโรคระบบต่างๆ	70	137	12	17	8	-

สถานการณ์โรคเอดส์ของจังหวัดนครสวรรค์

โรคเอดส์	ปี 2552 คน	ปี 2553 คน	ปี 2554 คน	ปี 2555 คน	ปี 2556 คน	ปี 2557 คน
1. จำนวนผู้ติดเชื้อ HIV	316	608	373	5523	5993	6304
2. จำนวนผู้ป่วย Symptomatic HIV						
3. จำนวนผู้ป่วย AIDS	201	233	95	571	516	337

ที่มา : สำนักงานสาธารณสุขจังหวัดนครสวรรค์

ข้อมูลรถยนต์งานบริการรักษาความสะอาด ประจำปีงบประมาณ พ.ศ.2558

ประเภทรถ	จำนวน (คัน)
รถอัดขยะ	14
รถบรรทุกขยะเปิดข้าง (ใหญ่)	4
รถบรรทุกขยะเปิดข้าง (เล็ก)	4
รถดูดฝุ่น	3
รถดูดสิ่งปฏิกูล	2
รถน้ำ	5
รถยกถังคอนเทนเนอร์	2
รถเปล	1
รถยนต์หกล้อ	1
รถสิบล้อ	1
รถแคท (ตักหน้าชุดหลัง)	1
รถดั้มเล็ก	2
รถคัดแยกขยะ	1
รถลี้บกลีบบัว	2
รถยนต์สุขาเคลื่อนที่	1
รถดั้ม หกล้อ	3
รถกระบะ 2 ประตู 4 ล้อ	2

ที่มา : สำนักงานสาธารณสุข เทศบาลนครนครสวรรค์



ความปลอดภัยในชีวิตและทรัพย์สิน

อัตรากำลังในการป้องกันและบรรเทาสาธารณภัย

- พนักงานดับเพลิง จำนวน 98 คน
- อาสาสมัครป้องกันและบรรเทาสาธารณภัย (อปพร.) จำนวน 2,414 คน
- มีการฝึกซ้อมบรรเทาสาธารณภัย สัปดาห์ละ 3 วัน

วัสดุ อุปกรณ์ เครื่องมือ เครื่องใช้ในการป้องกันบรรเทาสาธารณภัย ประกอบด้วย

ชนิดยานพาหนะ	จำนวน (คัน)	ความจุ
รถยนต์ดับเพลิง	2	2,000
รถยนต์บรรทุกน้ำ	9	6,000 (5) 5,000 (3)
รถยนต์บันไดเลื่อนฯ	2	25 m 32 m
รถยนต์กู้ภัยขนาดกลาง	1	-
เรือยนต์ดับเพลิง	4	-
เครื่องสูบน้ำ(เล็ก)	60	-

2.2 ข้อมูลด้านศักยภาพของเทศบาล

เทศบาลนครนครสวรรค์เป็นองค์กรปกครองส่วนท้องถิ่น มีขีดความสามารถในการบริหารงาน เพื่อให้บริการประชาชนในเขตพื้นที่การปกครองได้อย่างมีประสิทธิภาพและเต็มความสามารถ โดยมีระบบโครงสร้างการบริหารงาน อัตรากำลังบุคลากรขององค์กร และสถานะการคลัง ดังนี้

ฝ่ายนิติบัญญัติ

สภาเทศบาลทำหน้าที่เป็นฝ่ายนิติบัญญัติ ประกอบด้วยสมาชิกสภาเทศบาล จำนวน 24 คน เลือกตั้งโดยราษฎรผู้มีสิทธิเลือกตั้งตามกฎหมายว่าด้วยการเลือกตั้งสมาชิกสภาเทศบาล มีวาระการดำรงตำแหน่ง 4 ปี มีประธานสภา 1 คน และรองประธาน 1 คน ซึ่งผู้ว่าราชการจังหวัดแต่งตั้งจากสมาชิกสภาเทศบาลตามมติของสภาเทศบาล

ฝ่ายบริหาร

การบริหารงานเทศบาล ประกอบด้วยนายกเทศมนตรีเป็นฝ่ายบริหารทางด้านนโยบาย มีรองนายกเทศมนตรีจำนวน 4 คน เป็นผู้ช่วย และฝ่ายปฏิบัติงานประจำมีปลัดเทศบาลเป็นผู้บังคับบัญชาสูงสุด และพนักงานเทศบาลและลูกจ้างเป็นฝ่ายปฏิบัติ ติดตามนโยบายที่นายกเทศมนตรีมอบหมายงาน ให้เป็นไปตามระเบียบแบบแผนที่กำหนด แบ่งเป็นส่วนต่าง ๆ ได้ 9 ส่วน ได้แก่

- สำนักปลัดเทศบาล
- กองวิชาการและแผนงาน
- สำนักการคลัง
- สำนักการช่าง
- หน่วยงานตรวจสอบภายใน
- สำนักการสาธารณสุขและสิ่งแวดล้อม
- สำนักการศึกษา
- กองสวัสดิการสังคม
- สำนักการประปา



อัตรากำลัง ณ ตุลาคม 2558

เทศบาลนครนครสวรรค์ มีพนักงานเทศบาล และลูกจ้าง รวมทั้งสิ้น 1,234 คน

พนักงานเทศบาลสามัญ 254 คน

ลูกจ้างประจำ 80 คน พนักงานจ้าง 900 คน

สำนัก/กอง	ระดับ															พนักงาน เทศบาลรวม	ลูกจ้าง ประจำ	พนักงาน จ้าง	รวม ทั้งสิ้น
	10	9	8	7	6	5	4	3	2	1	คศ.4	คศ.3	คศ.2	คศ.1	วิสามัญ				
สำนักปลัดเทศบาล		1	3	4	16	14	4	1	3							46	14	133	193
สำนักการคลัง		1	3	8	9	11	4	1	3							40	2	65	107
สำนักการช่าง		1	2	8	9	6	4	3	2							35	33	226	294
สำนักการสาธารณสุข		1	6	7	15	9		2								40	12	347	399
กองวิชาการและแผนงาน			1	5	7	8	3									24	1	12	37
สำนักการศึกษา		1	2	3	6	6		1				4				23	7	52	82
สำนักการประปา			1	2	11	3		6	3							26	10	55	91
กองสวัสดิการสังคม			1	1	4	2	6	3	1							18	1	10	29
หน่วยงานตรวจสอบภายใน				1	1											2			2
รวมทั้งสิ้น		14	27	46	84	64	25	20	14	1	-	4	-	-	-	254	80	900	1,234

ที่มา : สำนักปลัดเทศบาล เทศบาลนครนครสวรรค์



โครงสร้างการบริหารงานเทศบาลนครนครสวรรค์

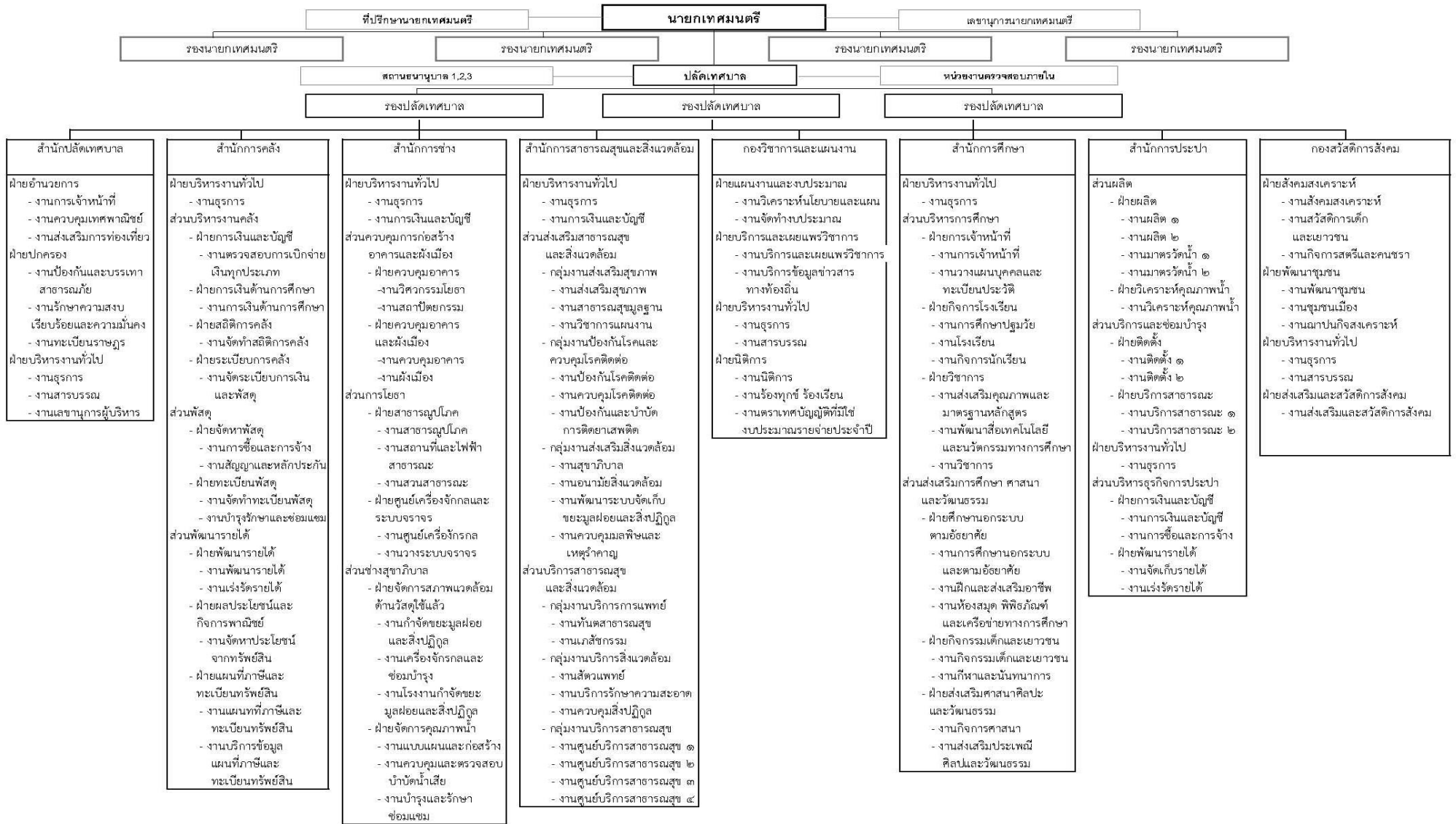

สถานะการคลังของเทศบาลตั้งแต่ปีงบประมาณ พ.ศ. 2554 – ปีงบประมาณ พ.ศ. 2558

หมวด	2554	2555	2556	2557	2558
รายรับจริง					
1. หมวดภาษีอากร	76,007,802.07	74,853,751.27	83,500,548	92,365,125.75	96,793,511.25
2. หมวดค่าธรรมเนียม ค่าปรับและ ใบอนุญาต	15,920,707.40	14,767,452.84	22,410,312.30	20,584,551.30	21,456,426.30
3. หมวดรายได้ จากทรัพย์สิน	11,239,005.07	10,736,310.05	12,068,893.23	14,479,296.24	18,340,292.82
4. หมวดรายได้ จากสาธารณูปโภค และเทศพาณิชย์	13,134,405.89	15,526,231.13	16,528,841.08	17,258,639.43	15,958,212.43
5. หมวดรายได้ เบ็ดเตล็ด	6,644,605.60	7,971,338.30	8,355,406.16	9,363,144.87	10,296,211.81
6. รายได้จากทุน	8,000	2,710	15,850	770,000	695,000
7. เงินอุดหนุนที่ รัฐบาลเก็บและ จัดสรรให้	261,983,597.80	276,797,417.24	308,769,801.23	327,323,361.99	324,461,595.40
8. หมวดเงิน อุดหนุนทั่วไป	104,701,310	99,159,893	276,877,581	284,187,105	287,559,204
9. เงินอุดหนุน เฉพาะกิจ	269,646,162.94	303,188,307.42	208,564,261.53	183,003,192.90	267,449,912.61
รวมรายรับทั้งสิ้น	739,285,596.82	803,003,411.25	937,091,494.53	949,334,417.48	1,043,010,966.62
รายจ่ายจริง					
1. รายจ่ายงบกลาง	120,667,019.91	156,086,958.32	201,218,814.83	193,558,007.34	208,375,850.21
2. รายจ่ายประจำ	519,,775,191.17	541,134,686.24	552,757,194.32	601,453,684.54	601,956,018.88
3. รายจ่ายเพื่อการ ลงทุน	85,895,819	88,594,651.18	155,607,499.39	141,339,379.57	202,314,518.67
รวมรายจ่ายจริง	726,338,030.08	785,816,295.74	909,583,508.54	936,351,071.45	1,012,646,387.76
รายรับจริงสูงกว่า รายจ่ายจริง	12,947,566.74	17,187,115.51	27,507,985.99	12,983,346.03	30,364,576.86

ที่มา : สำนักการคลัง เทศบาลนครนครสวรรค์



ตารางแสดงข้อมูลเกี่ยวกับสถานธนาณบาลเทศบาลนครนครสวรรค์

กิจการ	รายได้	2554	2555	2556	2557	2558
สถาน ธนาณ บาล 1	รายรับ (บาท)	35,412,079.13	38,562,220.37	41,167,059.07	38,871,801.13	37,779,176.46
	รายจ่าย (บาท)	18,529,031.38	22,805,448.11	23,782,214.36	22,330,164.24	21,934,113.64
	กำไร สุทธิ (บาท)	16,686,653.49	15,756,772.26	17,385,844.71	16,323,874.22	15,777,192.59
สถาน ธนาณ บาล 2	รายรับ (บาท)	26,228,105.71	29,508,236.58	31,090,546.28	28,580,219.35	26,985,230.33
	รายจ่าย (บาท)	8,730,329.75	9,674,306.38	10,825,892.57	10,258,629.21	9,351,598.14
	กำไร สุทธิ (บาท)	17,497,775.96	19,833,930.20	20,264,653.71	18,321,527.14	17,633,623.19
สถาน ธนาณ บาล 3	รายรับ (บาท)	18,214,875.63	32,926,589.57	38,862,659.36	24,405,119.65	25,455,382.69
	รายจ่าย (บาท)	7,311,868.01	20,288,810.68	23,146,205.14	10,856,479.58	10,640,031.09
	กำไร สุทธิ (บาท)	10,903,007.62	12,637,778.89	15,210,425.23	13,548,640.07	14,815,351.60
สถานี ขนส่ง	รายรับ (บาท)	5,502,465.08	4,777,106.00	5,409,307.83	4,562,305.87	4,415,764.46
	รายจ่าย (บาท)	4,500,217.85	4,750,414.24	4,783,154.03	4,325,792.10	4,356,097.22



บทที่ 3

แผนยุทธศาสตร์

3.1 กรอบแนวคิดในการจัดทำยุทธศาสตร์การพัฒนาท้องถิ่น

แผนพัฒนาตามยุทธศาสตร์ต่างๆ

(1) แผนพัฒนาเศรษฐกิจและสังคมแห่งชาติ ฉบับที่ 11 (พ.ศ.2555-2559)

แนวคิดในการจัดทำแผนพัฒนาเศรษฐกิจและสังคมแห่งชาติ ฉบับที่ 11 ยังคงมีความต่อเนื่องจากแนวคิดของแผนพัฒนาฯ ฉบับที่ 8 – 10 โดยยังคงยึดหลัก “ปรัชญาของเศรษฐกิจพอเพียง” และยึด “คนเป็นศูนย์กลางของการพัฒนา” และ “สร้างสมดุลการพัฒนา” ในทุกมิติ แต่การประยุกต์ใช้แนวคิดดังกล่าว และสร้างความมั่นใจว่าการพัฒนาจะเป็นไปในแนวทางที่ยั่งยืนและสร้างความสุขให้กับคนไทย โดยได้มีการจัดทำวิสัยทัศน์ประเทศไทยปี พ.ศ. 2570 ซึ่งพิจารณาถึงบริบทการเปลี่ยนแปลงในอนาคต และ กำหนดวิสัยทัศน์ปี พ.ศ. 2570 ไว้ดังนี้

“คนไทยภาคภูมิใจในความเป็นไทย มีมิตรไมตรีบนวิถีชีวิตแห่งความพอเพียง ยึดมั่นในวัฒนธรรมประชาธิปไตย และหลักธรรมาภิบาล การบริการสาธารณะขั้นพื้นฐานที่ทั่วถึง มีคุณภาพสังคมมีความปลอดภัยและมั่นคง อยู่ในสภาวะแวดล้อมที่ดี เกื้อกูลและเอื้ออาทรซึ่งกันและกัน ระบบการผลิตเป็นมิตรกับสิ่งแวดล้อม มีความมั่นคงด้านอาหารและพลังงาน อยู่บนฐานทางเศรษฐกิจที่พึ่งตนเองและแข่งขันได้ในเวทีโลก สามารถอยู่ในประชาคมภูมิภาคและโลกได้อย่างมีศักดิ์ศรี”

กรอบแนวคิดของแผนพัฒนาฯ ฉบับที่ 11 จึงเป็นการดำเนินการเพื่อบรรลุถึงวิสัยทัศน์ระยะยาว โดยมีปรัชญาของเศรษฐกิจพอเพียงเป็นปรัชญานำทาง และคำนึงถึงบริบทการเปลี่ยนแปลงที่จะเป็นทั้งโอกาส และข้อจำกัดของการพัฒนาในแนวทางดังกล่าว หลักการสำคัญของแผนพัฒนาฯ ฉบับที่ 11 จึงมีดังนี้

(1) พัฒนาตามหลักปรัชญาของเศรษฐกิจพอเพียง และขับเคลื่อนให้บังเกิดผลในทางปฏิบัติที่ ชัดเจนยิ่งขึ้นในทุกระดับ

(2) ยึดคนเป็นศูนย์กลางของการพัฒนา ให้มีความสำคัญกับการสร้างกระบวนการมีส่วนร่วมของทุก ภาคส่วนในสังคม และการมีส่วนร่วมในการตัดสินใจของประชาชน

(3) พัฒนาประเทศสู่ความสมดุลในทุกมิติอย่างบูรณาการ และเป็นองค์รวม

(4) ยึดวิสัยทัศน์ปี พ.ศ. 2570 เป็นเป้าหมาย ซึ่งจะส่งผลให้บรรลุการพัฒนาที่อยู่บนรากฐานของสังคมไทยอยู่บนกรอบแนวคิดของการพัฒนาบนหลักปรัชญาของเศรษฐกิจพอเพียง

1. วิสัยทัศน์และพันธกิจ การพัฒนาประเทศในระยะ 5 ปี ของแผนพัฒนาฯ ฉบับที่ 11 ได้กำหนดวิสัยทัศน์ พันธกิจ วัตถุประสงค์และเป้าหมาย ยุทธศาสตร์และแนวทางการพัฒนาที่มีลำดับความสำคัญสูง ดังนี้

1.1 วิสัยทัศน์

“สังคมอยู่ร่วมกันอย่างมีความสุข ด้วยความเสมอภาค เป็นธรรม และมีภูมิคุ้มกันต่อการเปลี่ยนแปลง”

1.2 พันธกิจ

1) สร้างสังคมเป็นธรรมและเป็นสังคมที่มีคุณภาพ ทุกคนมีความมั่นคงในชีวิต ได้รับการคุ้มครองทางสังคมที่มีคุณภาพอย่างทั่วถึงและเท่าเทียม มีโอกาสเข้าถึงทรัพยากรและกระบวนการยุติธรรมอย่างเสมอภาค ทุกภาคส่วนได้รับการเสริมพลังให้สามารถมีส่วนร่วมในกระบวนการพัฒนา ภายใต้ระบบบริหารจัดการ ภาครัฐที่โปร่งใส เป็นธรรม



2) พัฒนาคุณภาพคนไทยให้มีคุณธรรม เรียนรู้ตลอดชีวิต มีทักษะและการดำรงชีวิตอย่างเหมาะสมในแต่ละช่วงวัย สถาบันทางสังคมและชุมชนท้องถิ่นมีความเข้มแข็ง สามารถปรับตัวรู้เท่าทันกับการเปลี่ยนแปลง

3) พัฒนารูปแบบการผลิตและบริการให้เข้มแข็งและมีคุณภาพบนฐานความรู้ ความคิดสร้างสรรค์ และภูมิปัญญา สร้างความมั่นคงด้านอาหารและพลังงาน ปรับโครงสร้างการผลิตและการบริโภคให้เป็นมิตรกับสิ่งแวดล้อม พร้อมสร้างความเชื่อมโยงกับประเทศในภูมิภาคเพื่อความมั่นคงทางเศรษฐกิจและสังคม

4) สร้างความมั่นคงของฐานทรัพยากรธรรมชาติและสิ่งแวดล้อม สนับสนุนการมีส่วนร่วมของชุมชน รวมทั้งสร้างภูมิคุ้มกันเพื่อรองรับผลกระทบจากการเปลี่ยนแปลงสภาพภูมิอากาศและภัยพิบัติทางธรรมชาติ

2. วัตถุประสงค์และเป้าหมาย

2.1 วัตถุประสงค์

- 1) เพื่อเสริมสร้างสังคมที่เป็นธรรมและเป็นสังคมสันติสุข
- 2) เพื่อพัฒนาคนไทยทุกกลุ่มวัยอย่างเป็นองค์รวมทั้งทางกาย ใจ สติปัญญา อารมณ์ คุณธรรม จริยธรรม และสถาบันทางสังคมมีบทบาทหลักในการพัฒนาคนให้มีคุณภาพ
- 3) เพื่อพัฒนาเศรษฐกิจให้เติบโตอย่างมีเสถียรภาพ คุณภาพ และยั่งยืน มีความเชื่อมโยงกับเครือข่ายการผลิตสินค้าและบริการบนฐานปัญญา นวัตกรรม และความคิดสร้างสรรค์ในภูมิภาคอาเซียน มีความมั่นคงทางอาหารและพลังงาน การผลิตและการบริโภคเป็นมิตรต่อสิ่งแวดล้อม นำไปสู่การเป็นสังคมคาร์บอนต่ำ
- 4) เพื่อบริหารจัดการทรัพยากรธรรมชาติและสิ่งแวดล้อมให้เพียงพอต่อการรักษาสมดุลของระบบนิเวศ และเป็นฐานที่มั่นคงของการพัฒนาประเทศ

2.2 เป้าหมายหลัก

- 1) ความอยู่เย็นเป็นสุขและความสงบสุขของสังคมไทยเพิ่มขึ้น ความเหลื่อมล้ำในสังคมลดลง สัดส่วนผู้อยู่ใต้เส้นความยากจนลดลง และดัชนีภาพลักษณ์การคอร์รัปชันไม่ต่ำกว่า 5.0 คะแนน
- 2) คนไทยมีการเรียนรู้อย่างต่อเนื่อง มีสุขภาวะดีขึ้น มีคุณธรรม จริยธรรม และสถาบันทางสังคมมีความเข้มแข็งมากขึ้น
- 3) เศรษฐกิจเติบโตในอัตราที่เหมาะสมตามศักยภาพของประเทศ ให้ความสำคัญกับการเพิ่มผลผลิตภาพรวมไม่ต่ำกว่าร้อยละ 3.0 ต่อปี เพิ่มขีดความสามารถในการแข่งขันทางเศรษฐกิจ เพิ่มมูลค่าผลิตภัณฑ์ของวิสาหกิจขนาดกลางและขนาดย่อมต่อผลิตภัณฑ์มวลรวมในประเทศ ให้มีไม่ต่ำกว่าร้อยละ 40.0
- 4) คุณภาพสิ่งแวดล้อมอยู่ในเกณฑ์มาตรฐาน เพิ่มประสิทธิภาพการลดการปล่อยก๊าซเรือนกระจก รวมทั้งเพิ่มพื้นที่ป่าไม้เพื่อรักษาสมดุลของระบบนิเวศ

3. ตัวชี้วัด

- 1) ดัชนีความอยู่เย็นเป็นสุข ดัชนีความสงบสุข สัดส่วนรายได้ระหว่างกลุ่มประชากรที่มีรายได้สูงสุด ร้อยละ 10.0 กับกลุ่มที่มีรายได้น้อย ร้อยละ 10.0 สัดส่วนผู้อยู่ใต้เส้นความยากจน สัดส่วนแรงงานนอกระบบที่สามารถเข้าถึงการคุ้มครองทางสังคม และดัชนีภาพลักษณ์การคอร์รัปชัน
- 2) จำนวนปีการศึกษาเฉลี่ยของคนไทย ผู้เรียนทุกระดับการศึกษามีคุณธรรมจริยธรรมสัดส่วนประชากรที่เข้าถึงโครงข่ายคมนาคมและอินเทอร์เน็ตความเร็วสูง จำนวนบุคลากรด้านการวิจัยและพัฒนา อัตรา การป่วยด้วยโรคไม่ติดต่อ และดัชนีความอบอุ่นของครอบครัว



3) อัตราการเจริญเติบโตทางเศรษฐกิจ อัตราเงินเฟ้อ ผลผลิตภาพการผลิตรวม อันดับความสามารถในการแข่งขันทางเศรษฐกิจของประเทศ สัดส่วนมูลค่าผลิตภัณฑ์ของวิสาหกิจขนาดกลางและขนาดย่อมต่อ ผลิตภัณฑ์มวลรวมในประเทศ

4) คุณภาพน้ำและอากาศ ร้อยละของพื้นที่ป่าไม้ต่อพื้นที่ประเทศ และสัดส่วนการปล่อยก๊าซเรือนกระจกต่อหัวเปรียบเทียบกับลำดับขั้นการพัฒนาที่แสดงโดยผลิตภัณฑ์มวลรวมในประเทศต่อหัว

4. ยุทธศาสตร์การพัฒนา

การพัฒนาประเทศให้คนในสังคมอยู่ร่วมกันอย่างสงบสุข เศรษฐกิจเจริญเติบโตอย่างมีคุณภาพและยั่งยืน ภายใต้กระแสการเปลี่ยนแปลงทั้งภายในและภายนอกประเทศที่ปรับเปลี่ยนเร็ว คาดการณ์ได้ยากและซับซ้อนมากยิ่งขึ้น การพัฒนาในระยะแผนพัฒนาฯ ฉบับที่ 11 ได้กำหนดทิศทางและยุทธศาสตร์การพัฒนา โดยเร่งสร้างภูมิคุ้มกันเพื่อป้องกันปัจจัยเสี่ยง และเสริมรากฐานของประเทศด้านต่างๆ ให้เข้มแข็งควบคู่ไปกับการพัฒนาคนและสังคมไทยให้มีคุณภาพ มีโอกาสเข้าถึงทรัพยากรและได้รับประโยชน์จากการพัฒนาเศรษฐกิจและสังคมอย่างเป็นธรรม รวมทั้งสร้างโอกาสทางเศรษฐกิจด้วยฐานความรู้ และความคิดสร้างสรรค์บนพื้นฐานการผลิตและการบริโภคที่เป็นมิตรต่อสิ่งแวดล้อม นำไปสู่การพัฒนาประเทศที่มั่นคงและยั่งยืน ยุทธศาสตร์การพัฒนาที่สำคัญในระยะแผนพัฒนาฯ ฉบับที่ 11 มีดังนี้

4.1 ยุทธศาสตร์การสร้างความเป็นธรรมในสังคม ให้ความสำคัญกับ

4.1.1 การสร้างความมั่นคงทางเศรษฐกิจและสังคมให้ทุกคนในสังคมไทยควบคู่กับการเสริมสร้างขีดความสามารถในการจัดการความเสี่ยงและสร้างโอกาสในชีวิตให้แก่ตนเอง

4.1.2 การจัดบริการทางสังคมให้ทุกคนตามสิทธิขั้นพื้นฐาน

4.1.3 การเสริมสร้างพลังให้ทุกภาคส่วนสามารถเพิ่มทางเลือกการใช้ชีวิตในสังคมและมีส่วนร่วมในเชิงเศรษฐกิจ สังคม และการเมืองได้อย่างมีคุณค่าและศักดิ์ศรี

4.1.4 การสานสร้างความสัมพันธ์ของคนในสังคมให้มีคุณค่าร่วมและตระหนักถึงผลประโยชน์ของสังคม และเสริมสร้างการบริหารราชการแผ่นดินที่มีประสิทธิภาพ

4.2 ยุทธศาสตร์การพัฒนาคนสู่สังคมแห่งการเรียนรู้ตลอดชีวิตอย่างยั่งยืน ให้ความสำคัญกับ

4.2.1 การปรับโครงสร้างและการกระจายตัวประชากรให้เหมาะสม เป็นการส่งเสริมคู่สมรสที่มีความพร้อมให้มีบุตรเพิ่มขึ้นและรักษาระดับอัตราเจริญพันธุ์ไม่ให้อัตราต่ำกว่าระดับที่เป็นอยู่

4.2.2 การพัฒนาคุณภาพคนไทยให้มีภูมิคุ้มกันต่อการเปลี่ยนแปลง

4.2.3 การส่งเสริมการลดปัจจัยเสี่ยงด้านสุขภาพอย่างเป็นองค์รวม โดยสร้างเสริมสุขภาพของคนไทยให้มีความสมบูรณ์แข็งแรงทั้งร่างกายและจิตใจ พัฒนาความรู้และทักษะในการดูแลสุขภาพของตนเอง ครอบครัว ชุมชน สร้างการมีส่วนร่วมในการพัฒนานโยบายสาธารณะที่เอื้อต่อสุขภาพ

4.2.4 การส่งเสริมการเรียนรู้ตลอดชีวิต

4.2.5 การเสริมสร้างความเข้มแข็งของสถาบันทางสังคม เป็นการเสริมสร้างความเข้มแข็งและพัฒนาทักษะของสถาบันหลักทางสังคมให้เอื้อต่อการพัฒนาคน สร้างค่านิยมให้คนไทยภูมิใจในวัฒนธรรมไทย

4.3 ยุทธศาสตร์ความเข้มแข็งภาคเกษตร ความมั่นคงของอาหารและพลังงาน ให้ความสำคัญกับ

4.3.1 การพัฒนาทรัพยากรธรรมชาติที่เป็นฐานการผลิตภาคเกษตรให้เข้มแข็งและยั่งยืน

4.3.2 การเพิ่มประสิทธิภาพและศักยภาพการผลิตภาคเกษตร

4.3.3 การสร้างมูลค่าเพิ่มผลผลิตทางการเกษตรตลอดห่วงโซ่การผลิต

4.3.4 การสร้างความมั่นคงในอาชีพและรายได้ให้แก่เกษตรกร



4.3.5 การสร้างความมั่นคงด้านอาหารและพัฒนาพลังงานชีวภาพในระดับครัวเรือนและชุมชน

4.3.6 การสร้างความมั่นคงด้านพลังงานชีวภาพเพื่อสนับสนุนการพัฒนาประเทศและความเข้มแข็งภาคเกษตร ด้วยการส่งเสริมการวิจัยและพัฒนา

4.3.7 การปรับระบบบริหารจัดการภาครัฐเพื่อเสริมสร้างความมั่นคงด้านอาหารและพลังงาน โดยสนับสนุนบทบาทของเกษตรกร เครือข่ายปราชญ์ชาวบ้าน ภาคเอกชน และชุมชนให้เข้ามามีส่วนร่วมในการกำหนดทิศทางและวางแผนการผลิตทางการเกษตร

4.4 ยุทธศาสตร์การปรับโครงสร้างเศรษฐกิจสู่การเติบโตอย่างมีคุณภาพและยั่งยืน ให้ความสำคัญ

4.4.1 การปรับโครงสร้างเศรษฐกิจสู่การพัฒนาที่มีคุณภาพและยั่งยืน โดยสร้างความเข้มแข็งให้กับผู้ประกอบการวิสาหกิจขนาดกลางและขนาดย่อม และผลักดันให้มีบทบาทในการพัฒนาเศรษฐกิจภายในประเทศให้เข้มแข็งและแข่งขันได้

4.4.2 การพัฒนาวิทยาศาสตร์ เทคโนโลยี วิจัย และนวัตกรรม ให้เป็นพลังขับเคลื่อนการปรับโครงสร้างเศรษฐกิจให้เติบโตอย่างมีคุณภาพและยั่งยืน เน้นการนำความคิดสร้างสรรค์ ภูมิปัญญาท้องถิ่น

4.4.3 การพัฒนาขีดความสามารถในการแข่งขันที่มีประสิทธิภาพ เท่าเทียม และเป็นธรรม

4.4.4 การบริหารจัดการเศรษฐกิจส่วนรวมอย่างมีเสถียรภาพ

4.5 ยุทธศาสตร์การสร้างความเชื่อมโยงกับประเทศในภูมิภาคเพื่อความมั่นคงทางเศรษฐกิจและ สังคม ให้ความสำคัญกับ

4.5.1 การพัฒนาความเชื่อมโยงด้านการขนส่งและระบบโลจิสติกส์ภายใต้กรอบความร่วมมือในอนุภูมิภาคต่างๆ มุ่งพัฒนาบริการขนส่งและโลจิสติกส์ที่มีประสิทธิภาพและได้มาตรฐานสากล

4.5.2 การพัฒนาฐานลงทุนโดยเพิ่มขีดความสามารถในการแข่งขันระดับอนุภูมิภาค

4.5.3 การสร้างความพร้อมในการเข้าสู่ประชาคมอาเซียน

4.5.4 การเข้าร่วมเป็นภาคีความร่วมมือระหว่างประเทศและภูมิภาค

4.5.5 การสร้างความเป็นหุ้นส่วนทางเศรษฐกิจในภูมิภาคด้านการพัฒนาทรัพยากรมนุษย์ การเคลื่อนย้ายแรงงาน และการส่งเสริมแรงงานไทยในต่างประเทศ

4.5.6 การมีส่วนร่วมอย่างสำคัญในการสร้างสังคมนานาชาติที่มีคุณภาพชีวิต

4.5.7 การเสริมสร้างความร่วมมือที่ระหว่างประเทศในการสนับสนุนการเจริญเติบโตทางเศรษฐกิจอย่างมีจริยธรรมและไม่ส่งผลกระทบต่อสิ่งแวดล้อม

4.5.8 การเร่งรัดการใช้ประโยชน์จากข้อตกลงการค้าเสรีที่มีผลบังคับใช้แล้ว

4.5.9 การส่งเสริมให้ประเทศไทยเป็นฐานการลงทุน และการประกอบธุรกิจในเอเชียรวมทั้งเป็น ฐานความร่วมมือในการพัฒนาภูมิภาค

4.5.10 การปรับปรุงและเสริมสร้างความเข้มแข็งของภาคีการพัฒนาภายในประเทศ

4.6 ยุทธศาสตร์การจัดการทรัพยากรธรรมชาติและสิ่งแวดล้อมอย่างยั่งยืน ให้ความสำคัญกับ

4.6.1 การอนุรักษ์ ป่าไม้ และสร้างความมั่นคงของฐานทรัพยากรธรรมชาติและสิ่งแวดล้อม

4.6.2 การปรับกระบวนการพัฒนาและขับเคลื่อนประเทศเพื่อเตรียมพร้อมไปสู่การเป็นเศรษฐกิจและสังคมคาร์บอนต่ำและเป็นมิตรกับสิ่งแวดล้อม

4.6.3 การยกระดับขีดความสามารถในการรองรับและปรับตัวต่อการเปลี่ยนแปลงสภาพภูมิอากาศ เพื่อให้สังคมมีภูมิคุ้มกัน



4.6.4 การเตรียมความพร้อมรองรับภัยพิบัติทางธรรมชาติ ด้วยการจัดทำแผนที่และจัดลำดับพื้นที่เสี่ยงภัยทั้งในระดับประเทศ ภูมิภาคและจังหวัด

4.6.5 การสร้างภูมิคุ้มกันด้านการค้าจากเงื่อนไขด้านสิ่งแวดล้อมและวิกฤตจากการเปลี่ยนแปลง สภาพภูมิอากาศ

4.6.6 การเพิ่มบทบาทประเทศไทยในเวทีประชาคมโลกที่เกี่ยวข้องกับกรอบความตกลงและพันธกรณีด้านสิ่งแวดล้อมระหว่างประเทศ

4.6.7 การควบคุมและลดมลพิษ มุ่งลดปริมาณมลพิษทางอากาศ

4.6.8 การพัฒนาระบบการบริหารจัดการทรัพยากรธรรมชาติและสิ่งแวดล้อม ให้มีประสิทธิภาพ โปร่งใสและเป็นธรรมอย่างบูรณาการ

(2) ยุทธศาสตร์และนโยบายของคณะกรรมการรักษาความสงบแห่งชาติ (คสช.) และรัฐบาล

1. ยุทธศาสตร์หลัก

1.1 ยุทธศาสตร์การสร้างความเป็นธรรมในสังคม

1.2 ยุทธศาสตร์การพัฒนาคนสู่สังคมแห่งการเรียนรู้ตลอดชีวิตอย่างยั่งยืน

1.3 ยุทธศาสตร์สร้างความเข้มแข็งภาคการเกษตร ความมั่นคงของอาหาร และพลังงาน

1.4 ยุทธศาสตร์การปรับโครงสร้างเศรษฐกิจสู่การเติบโตอย่างมีคุณภาพและยั่งยืน

1.5 ยุทธศาสตร์การสร้างความเชื่อมโยงกับประเทศในภูมิภาคเพื่อความมั่นคงทางเศรษฐกิจและสังคม

1.6 ยุทธศาสตร์การจัดการทรัพยากรธรรมชาติและสิ่งแวดล้อมอย่างยั่งยืน

1.7 ยุทธศาสตร์ในการปรับปรุง เปลี่ยนแปลงโครงสร้างการบริหารงานของรัฐวิสาหกิจให้เกิดประโยชน์ กับประชาชน ในการใช้บริการอย่างแท้จริง

1.8 ยุทธศาสตร์ในเรื่องการปรับปรุงระบบโทรคมนาคม เทคโนโลยีของชาติให้เกิดความมั่นคงและ ยั่งยืนในอนาคตให้ทัดเทียมอาเซียน และประชาคมโลก

1.9 ยุทธศาสตร์ในการป้องกันและปราบปรามการทุจริต คอร์รัปชันอย่างยั่งยืน

2. การจัดทำงบประมาณในลักษณะบูรณาการเชิงยุทธศาสตร์ที่สอดคล้องตามกรอบยุทธศาสตร์ชาติ การจัดทำงบประมาณในลักษณะบูรณาการเชิงยุทธศาสตร์ ประจำปีงบประมาณ พ.ศ. 2560 ได้ กำหนดประเด็นที่เห็นควรดำเนินการ จำนวน 17 เรื่อง ประกอบด้วย

2.1 การสร้างความโปร่งใสและสมานฉันท์

2.2 การขับเคลื่อนการแก้ไขปัญหาจังหวัดชายแดนภาคใต้

2.3 การจัดการปัญหาแรงงานต่างด้าวและการค้ามนุษย์

2.4 การป้องกัน ปราบปราม และบำบัดรักษาผู้ติดยาเสพติด

2.5 การจัดการปัญหาที่ดินทำกิน

2.6 การสร้างรายได้จากการท่องเที่ยวและบริการ

2.7 การพัฒนาอุตสาหกรรมศักยภาพ

2.8 การพัฒนาเศรษฐกิจดิจิทัล

2.9 การพัฒนาเศรษฐกิจฐานรากและวิสาหกิจขนาดกลางและขนาดย่อม

2.10 การพัฒนาพื้นที่เศรษฐกิจพิเศษ

2.11 การพัฒนาโครงสร้างพื้นฐานและระบบโลจิสติกส์



- 2.12 การส่งเสริมการวิจัยและพัฒนา
- 2.13 การพัฒนาศักยภาพคนตามช่วงวัย
- 2.14 การบริหารจัดการทรัพยากรน้ำ
- 2.15 การพัฒนาและเพิ่มประสิทธิภาพการใช้พลังงานที่เป็นมิตรกับสิ่งแวดล้อม
- 2.16 การบริหารจัดการขยะและของเสียอันตราย
- 2.17 การป้องกัน ปรามปรามการทุจริตและประพฤติมิชอบ

ค่านิยมหลักของคนไทย เพื่อสร้างสรรค์ประเทศไทยให้เข้มแข็ง มีทั้งหมด 12 ประการ ดังนี้

- 1) มีความรักชาติ ศาสนา พระมหากษัตริย์ ซึ่งเป็นสถาบันหลักของชาติในปัจจุบัน
- 2) ซื่อสัตย์ เสียสละ อดทน มีอุดมการณ์ในสิ่งที่ดีงามเพื่อส่วนรวม
- 3) กตัญญู ต่อพ่อแม่ ผู้ปกครอง ครูบาอาจารย์
- 4) ใฝ่หาความรู้ หมั่นศึกษา เล่าเรียน ทางตรงและทางอ้อม
- 5) รักษาวัฒนธรรมประเพณีไทยอันงดงาม
- 6) มีศีลธรรม รักษาความสัตย์ หวังดีต่อผู้อื่น เผื่อแผ่และแบ่งปัน
- 7) เข้าใจ เรียนรู้ การเป็นประชาธิปไตยอันมีพระมหากษัตริย์ทรงเป็นประมุขที่ถูกต้อง
- 8) มีระเบียบวินัย เคารพกฎหมาย ผู้น้อยรู้จักการเคารพผู้ใหญ่
- 9) มีสติ รู้ตัว รู้คิด รู้ทำ รู้ปฏิบัติ ตามพระราชดำรัสของพระบาทสมเด็จพระเจ้าอยู่หัว
- 10) รู้จักดำรงตนอยู่โดยใช้หลักปรัชญาเศรษฐกิจพอเพียงตามพระราชดำรัสของพระบาทสมเด็จพระเจ้าอยู่หัว รู้จักอดออมไว้ใช้เมื่อยามจำเป็น มีไว้พอกินพอใช้ ถ้าเหลือก็แจกจ่าย จำหน่าย และขยายกิจการเมื่อมีความพร้อมโดยภูมิคุ้มกันที่ดี
- 11) มีความเข้มแข็งทั้งร่างกายและจิตใจ ไม่ยอมแพ้ต่ออำนาจฝ่ายต่ำหรือกิเลส มีความละอายนเกรงกลัวต่อบาปตามหลักของศาสนา
- 12) คำนึงถึงผลประโยชน์ของส่วนรวม และต่อชาติ มากกว่าผลประโยชน์ของตนเอง

(3) ยุทธศาสตร์การพัฒนากลุ่มจังหวัด

กลุ่มจังหวัดภาคเหนือตอนล่าง 2 ประกอบด้วย จังหวัดกำแพงเพชร นครสวรรค์ พิจิตร และอุทัยธานี

“ศูนย์กลางธุรกิจข้าว สินค้าเกษตร การท่องเที่ยวเชิงวัฒนธรรมและธรรมชาติ”

ยุทธศาสตร์การพัฒนากลุ่มจังหวัดภาคเหนือตอนล่าง 2 (พ.ศ. 2558-2561)

1. ยุทธศาสตร์การพัฒนาโครงสร้างและกระบวนการผลิตข้าว อ้อย และมันสำปะหลัง

- 1.1 พัฒนาแหล่งน้ำเพื่อการเกษตร
- 1.2 บริหารจัดการทรัพยากรดินที่ใช้เพื่อการเกษตร
- 1.3 พัฒนาผลิตภาพแรงงานภาคเกษตร
- 1.4 ส่งเสริมองค์ความรู้ / เทคโนโลยีที่ใช้ในการเกษตร
- 1.5 พัฒนาการลดต้นทุนการผลิต
- 1.6 การปรับโฉมแปลงการผลิตทางการเกษตร



2. ยุทธศาสตร์ ส่งเสริมและพัฒนาการแปรรูปผลผลิตและผลิตภัณฑ์เกษตรที่หลากหลาย เพื่อสร้างมูลค่าเพิ่ม

- 2.1 ส่งเสริมการแปรรูปผลผลิตและผลิตภัณฑ์เกษตรให้ได้มาตรฐาน
- 2.2 ส่งเสริมการผลิตและแปรรูปสินค้าเกษตรเป็นพลังงานทางเลือก
- 2.3 พัฒนาขีดความสามารถด้านการแข่งขันและการสร้างมูลค่าเพิ่มให้กับผู้ประกอบการ

3. ยุทธศาสตร์ พัฒนาระบบการตลาดและกระจายผลผลิตการเกษตรและผลิตภัณฑ์เกษตรแปรรูป

- 3.1 พัฒนาเชื่อมโยงเครือข่ายผู้ผลิต ผู้ประกอบการ ผู้ส่งออกสินค้าเกษตร
- 3.2 พัฒนาดาดสินค้าเกษตรให้มีประสิทธิภาพเพิ่มขึ้น
- 3.3 พัฒนาโครงสร้างพื้นฐานการขนส่งและโลจิสติกส์
- 3.4 นำเทคโนโลยีสารสนเทศมาใช้ในการรวบรวม วิเคราะห์ข้อมูลเพื่อการตัดสินใจ

4. ยุทธศาสตร์ การพัฒนาแหล่งท่องเที่ยวและการบริหารจัดการการท่องเที่ยว

- 4.1 พัฒนาศูนย์ความรู้และฟื้นฟูแหล่งท่องเที่ยวทางธรรมชาติและวัฒนธรรม
- 4.2 พัฒนาด้านการบริการและสิ่งอำนวยความสะดวกทางการท่องเที่ยว
- 4.3 พัฒนาสินค้าและของที่ระลึกทางการท่องเที่ยว
- 4.4 พัฒนาเชื่อมโยงแหล่งท่องเที่ยวของกลุ่มจังหวัดภาคเหนือตอนล่าง 2
- 4.5 ส่งเสริมการตลาดและประชาสัมพันธ์แหล่งท่องเที่ยว

5. ยุทธศาสตร์ การเตรียมความพร้อมกลุ่มจังหวัดภาคเหนือตอนล่าง 2 เพื่อรองรับการเข้าสู่ประชาคมอาเซียน

- 5.1 พัฒนาศูนย์กลางการเรียนรู้ประชาคมอาเซียนของกลุ่มจังหวัดเพื่อรองรับประชาคมอาเซียน
- 5.2 เสริมสร้างความเข้มแข็งของสถาบันการศึกษาในการพัฒนาบุคลากรภาคธุรกิจ การท่องเที่ยว และสินค้าเกษตร
- 5.3 ปรับปรุงเส้นทางคมนาคมเพื่อรองรับการคมนาคม และการขนส่ง
- 5.4 พัฒนาระบบเทคโนโลยีสารสนเทศและสื่อสารของกลุ่มจังหวัด
- 5.5 การสร้างเครือข่ายความร่วมมือทั้งในประเทศและต่างประเทศ

(4) วิสัยทัศน์และยุทธศาสตร์การพัฒนาจังหวัดนครสวรรค์

“ศูนย์กลางการคมนาคมขนส่งไปภาคเหนือ ศูนย์กลางการผลิต การค้าข้าวและสินค้าเกษตรที่มี ศักยภาพทางการตลาด มีแหล่งท่องเที่ยวเชิงวัฒนธรรมและธรรมชาติ เมืองแห่งการศึกษา สังคมอยู่ใน สิ่งแวดล้อมที่ดี มีความเข้มแข็งตามแนวปรัชญาเศรษฐกิจพอเพียง และพร้อมเข้าสู่ประชาคมอาเซียน”

พันธกิจ (MISSION)

1. ส่งเสริมคุณภาพการผลิต การตลาด ข้าว อ้อย มันสำปะหลัง และสินค้าเกษตรอุตสาหกรรมและผลิตภัณฑ์ชุมชน
2. พัฒนาปรับปรุงโครงข่ายการคมนาคมขนส่ง
3. บริหารจัดการการท่องเที่ยวเชิงวัฒนธรรมธรรมชาติและสุขภาพ
4. พัฒนาพื้นฐานทางสังคมวัฒนธรรมในการประกอบอาชีพ การศึกษา และการสาธารณสุข
5. น้อมนำปรัชญาเศรษฐกิจพอเพียงมาเป็นแนวทาง ในการพัฒนาจังหวัดนครสวรรค์
6. บริหารจัดการทรัพยากรธรรมชาติและ สิ่งแวดล้อมให้สมดุลอย่างยั่งยืน
7. บำบัดทุกข์ บำรุงสุขประชาชนให้มีคุณภาพชีวิตที่ดี และเพิ่มประสิทธิภาพการให้บริการประชาชน



เป้าประสงค์ OBJECTIVE

1. ผลผลิตข้าวและสินค้าเกษตรอุตสาหกรรมมีคุณภาพได้มาตรฐาน
2. เป็นศูนย์กลางธุรกิจการค้าข้าวที่มีศักยภาพของกลุ่มภาคเหนือตอนล่าง 2
3. เป็นศูนย์กลางการคมนาคมขนส่งไปภาคเหนือและภาคอื่น ๆ
4. ประเพณีวัฒนธรรมและแหล่งท่องเที่ยวเชิงวัฒนธรรม ธรรมชาติ และสุขภาพ มีศักยภาพ ในการแข่งขัน
5. เป็นจังหวัดที่มีสถานศึกษาครบทุกระดับอย่างมีคุณภาพ และมีนักเรียน นักศึกษาเข้ามาเรียนเป็นจำนวนมาก มีสิ่งอำนวยความสะดวก และความปลอดภัยในชีวิตและทรัพย์สิน
6. ชุมชนและประชาชนมีสุขภาวะ มีความปลอดภัยในชีวิตและทรัพย์สินมีอาชีพและรายได้ที่เพียงพอกับการดำรงชีพ
7. มีทรัพยากรธรรมชาติอุดมสมบูรณ์และมีสภาพแวดล้อมที่ดี
8. การบริหารจัดการภาครัฐเป็นไปตามหลักธรรมาภิบาลและการบริหารกิจการบ้านเมืองที่ดี

ประเด็นยุทธศาสตร์

ยุทธศาสตร์ที่ 1 การสร้างมูลค่าเพิ่มทางการเกษตร การค้าและอุตสาหกรรมเกษตรที่สมดุล กลยุทธ์หลัก

1. พัฒนาโครงสร้างพื้นฐาน
2. พัฒนาการเกษตร
3. พัฒนาการแปรรูปสินค้าเกษตรและเครื่องจักรกล
4. ส่งเสริมกลุ่มและวิสาหกิจขนาดกลางและขนาดย่อม
5. เพิ่มกลไกการค้าและตลาดการค้า
6. จัดตั้งศูนย์กลางการคมนาคมและกระจายสินค้า

ยุทธศาสตร์ที่ 2 การส่งเสริมการท่องเที่ยวเชิงวัฒนธรรม ธรรมชาติและสุขภาพ กลยุทธ์หลัก

1. พัฒนาและยกระดับแหล่งท่องเที่ยวเชิงวัฒนธรรมและธรรมชาติ
2. ส่งเสริมกิจกรรมตามปฏิทินการท่องเที่ยวประจำปีและงานประเพณีสำคัญ
3. ส่งเสริมด้านการตลาด การประชาสัมพันธ์และการบริการการท่องเที่ยว
4. พัฒนาและส่งเสริมการท่องเที่ยวเชิงสุขภาพ

ยุทธศาสตร์ที่ 3 การพัฒนาคนให้มีคุณภาพชีวิตที่ดี มีคุณธรรม และเกิดความผาสุก กลยุทธ์หลัก

1. พัฒนาการเรียนรู้ตลอดชีวิต
2. จัดการศึกษาเพื่อการมีงานทำ
3. พัฒนาทักษะอาชีพและสวัสดิการสังคมทุกระบบ
4. พัฒนาระบบบริการสาธารณสุขที่มีคุณภาพ
5. ทำนุบำรุงศาสนา ศิลปวัฒนธรรม ภูมิปัญญา ส่งเสริมคุณธรรม จริยธรรม
6. สร้างความปลอดภัยในชีวิตและทรัพย์สินโดยชุมชนมีส่วนร่วม



**ยุทธศาสตร์ที่ 4 การสร้างความเข้มแข็งของชุมชนตามแนวทางปรัชญาเศรษฐกิจพอเพียง
กลยุทธ์หลัก**

1. สร้างครอบครัว/ชุมชน อาชีพให้เข้มแข็ง
2. ส่งเสริมและสนับสนุนการมีส่วนร่วมของประชาชน
3. ถ่ายทอดความรู้และการประกอบอาชีพตามแนวทางปรัชญาเศรษฐกิจพอเพียง
4. พัฒนาและขยายศูนย์เรียนรู้ชุมชนต้นแบบตามแนวทางปรัชญาเศรษฐกิจพอเพียง

**ยุทธศาสตร์ที่ 5 การบริหารจัดการทรัพยากรธรรมชาติสิ่งแวดล้อมให้มีประสิทธิภาพอย่างยั่งยืน
กลยุทธ์หลัก**

1. การจัดการทรัพยากรธรรมชาติแบบบูรณาการ
2. ป้องกันและบรรเทาผลกระทบจากภัยพิบัติ
3. ควบคุม ป้องกัน ฟื้นฟูและเสริมสร้างคุณภาพสิ่งแวดล้อมที่ดี
4. ส่งเสริมให้ทุกภาคส่วนมีส่วนร่วมในการจัดการทรัพยากรธรรมชาติและสิ่งแวดล้อม
5. ส่งเสริมการอนุรักษ์พลังงานและพัฒนาพลังงานทดแทน

**ยุทธศาสตร์ที่ 6 การเสริมสร้างธรรมาภิบาลและการบริหารกิจการบ้านเมืองที่ดี
กลยุทธ์หลัก**

1. พัฒนาระบบการให้บริการที่มีประสิทธิภาพ
2. พัฒนาคุณภาพบุคลากรในการให้บริการ
3. พัฒนาสนับสนุนเครื่องมือเทคโนโลยีข้อมูลข่าวสาร
4. พัฒนาองค์กรและระบบบริหารจัดการที่ดี
5. สนับสนุนการมีส่วนร่วมและสร้างภาคีการให้บริการให้เข้มแข็ง
6. สร้างกระบวนการติดตามประเมินผลการบริหารจัดการของจังหวัด

(5) กรอบยุทธศาสตร์การพัฒนาขององค์กรปกครองส่วนท้องถิ่นในเขตจังหวัดนครสวรรค์

วิสัยทัศน์ขององค์กรปกครองส่วนท้องถิ่นในเขตจังหวัดนครสวรรค์

"ท้องถิ่นน่าอยู่ เชิดชูวัฒนธรรม น้อมนำปรัชญาเศรษฐกิจพอเพียง เข้าสู่ประชาคมอาเซียน"

ยุทธศาสตร์ที่ 1 การพัฒนาโครงสร้างพื้นฐาน ด้านพาณิชยกรรม อุตสาหกรรม เกษตรกรรม การท่องเที่ยว และสร้างมูลค่าเพิ่มทาง การเกษตร

แนวทางการพัฒนา

1. พัฒนาแหล่งน้ำเพื่อการเกษตรและอุปโภคบริโภค
2. พัฒนาการคมนาคมและการขนส่งสินค้า
3. พัฒนาการสาธารณสุขและสาธารณสุข
4. พัฒนาทรัพยากรดินที่ใช้เพื่อการเกษตร

ยุทธศาสตร์ที่ 2 การส่งเสริมการลงทุน พาณิชยกรรม อุตสาหกรรม เกษตรกรรม และการท่องเที่ยว
แนวทางการพัฒนา

1. พัฒนาและส่งเสริมการลงทุน การพาณิชยกรรม อุตสาหกรรม และเกษตรกรรม อย่างเป็นระบบ
2. พัฒนาและส่งเสริมการท่องเที่ยวเชิงนิเวศอย่างยั่งยืน



ยุทธศาสตร์ที่ 3 การพัฒนาการศึกษาและส่งเสริมคุณภาพชีวิต

แนวทางการพัฒนา

1. ส่งเสริมอาชีพเพื่อเพิ่มรายได้ให้แก่ประชาชนตาม แนวทางปรัชญาเศรษฐกิจพอเพียง
2. สงเคราะห์และพัฒนาคุณภาพชีวิตเด็ก สตรี ผู้สูงอายุ ผู้ด้อยโอกาสทางสังคมให้พึ่งพาตนเองได้
3. ส่งเสริมการศึกษาให้แก่ประชาชนอย่างมีคุณภาพ ในการเข้าสู่ประชาคมอาเซียน
4. ส่งเสริมการสาธารณสุขให้ประชาชนมีสุขภาวะที่ดี
5. ส่งเสริมและสนับสนุนให้เด็ก เยาวชนและประชาชน ได้ออกกำลังกายเพื่อพัฒนาตนเองสู่ความเป็นเลิศ

ยุทธศาสตร์ที่ 4 การอนุรักษ์และสืบสาน ศาสนา ศิลปวัฒนธรรม ประเพณี ภูมิปัญญาท้องถิ่น และ

ปราชญ์ชาวบ้าน

แนวทางการพัฒนา

1. อนุรักษ์ฟื้นฟู บูรณะ และสืบสานศาสนา ศิลปวัฒนธรรมประเพณีและภูมิปัญญาท้องถิ่น
2. ส่งเสริมและสนับสนุนองค์ความรู้เกี่ยวกับศาสนา ศิลปวัฒนธรรม ประเพณีภูมิปัญญาท้องถิ่น และ

ปราชญ์ชาวบ้าน

ยุทธศาสตร์ที่ 5 การจัดระเบียบชุมชน สังคม และการรักษาความสงบเรียบร้อย

แนวทางการพัฒนา

1. ส่งเสริมและสนับสนุนการจัดทำผังเมืองและผังชุมชน เพื่อนำมาเป็นแนวทางการพัฒนาท้องถิ่น
2. ส่งเสริมการป้องกันและบรรเทาสาธารณภัย
3. ส่งเสริมการรักษาความสงบเรียบร้อยของสังคมและความปลอดภัยในชีวิตและทรัพย์สิน

ยุทธศาสตร์ที่ 6 การป้องกันและแก้ไขปัญหายาเสพติด

แนวทางการพัฒนา

1. ส่งเสริมและสนับสนุนการเฝ้าระวังการแพร่ระบาดของ ยาเสพติดทุกประเภทในชุมชน
2. ส่งเสริมและสนับสนุน รณรงค์ให้เด็ก เยาวชนและ ประชาชน ละ เลิก และไม่เกี่ยวข้องกับยาเสพติด
3. ส่งเสริมและสนับสนุนการบำบัด ฟื้นฟูสภาพร่างกาย และจิตใจของผู้เสพยาเสพติดให้คืนสู่สภาพปกติ

ยุทธศาสตร์ที่ 7 การบริหารจัดการทรัพยากรธรรมชาติและสิ่งแวดล้อมให้มีประสิทธิภาพอย่างยั่งยืน

แนวทางการพัฒนา

1. อนุรักษ์และบริหารจัดการทรัพยากรธรรมชาติ อย่างยั่งยืน
2. ควบคุมและดูแลคุณภาพสิ่งแวดล้อมให้อยู่ในสภาพที่ดี
3. ส่งเสริมสนับสนุนการใช้พลังงานทดแทน
4. ป้องกันและบรรเทาผลกระทบจากภัยพิบัติ

ยุทธศาสตร์ที่ 8 การสร้างธรรมาภิบาล และการบริหารจัดการบ้านเมืองที่ดี

แนวทางการพัฒนา

1. ส่งเสริมและสนับสนุนให้ทุกภาคส่วนมีส่วนร่วม ในการพัฒนาท้องถิ่น
2. เพิ่มประสิทธิภาพการปฏิบัติราชการและการ ให้บริการประชาชนแก่องค์กรปกครองส่วนท้องถิ่น

และหน่วยงานอื่น

3. ส่งเสริมระบบธรรมาภิบาลในการพัฒนาท้องถิ่น
4. ส่งเสริมการปกครองในระบอบประชาธิปไตยอันมี พระมหากษัตริย์ทรงเป็นประมุข
5. ส่งเสริมศักยภาพขององค์กรปกครองส่วนท้องถิ่น ในการเข้าสู่ประชาคมอาเซียน



3.1.2 การใช้ผังเมืองรวมหรือผังเมืองเฉพาะในการกำหนดแนวทางพัฒนา

เทศบาลนครนครสวรรค์ ได้ใช้ความรู้ความสามารถทางด้านผังเมือง มาใช้ในการกำหนดแนวทางพัฒนาเทศบาล ปัจจุบันนี้เทศบาลได้ดำเนินการวางและจัดทำผังเมืองรวมหรือผังเมืองเฉพาะ ตามกฎกระทรวง ให้ใช้บังคับผังเมืองรวมเมืองนครสวรรค์ พ.ศ. 2554 แต่ทั้งนี้ท้องถิ่นก็ต้องเติบโตขึ้นในอนาคต จึงต้องใช้ความรู้ความสามารถทางวิชาการด้านการผังเมืองมาพัฒนาท้องถิ่น เพื่อกำหนดแนวทางการพัฒนาท้องถิ่น ทั้งนี้ เหตุผลสำคัญที่ต้องนำความรู้ด้านการผังเมืองมาใช้ในการพัฒนาท้องถิ่นประกอบด้วย การเพิ่มขึ้นของจำนวนประชากร การตอบสนองความต้องการของประชาชน การเจริญเติบโตและการขยายตัวอย่างต่อเนื่อง สารพันปัญหาที่จะต้องดูแลและแก้ไข เช่น ปัญหาด้านที่อยู่อาศัยเพิ่มมากขึ้นเกิดความแออัด ปัญหาการระบายน้ำ ปัญหาขยะ สิ่งแวดล้อม การจราจร

จากเหตุผลสำคัญดังกล่าวข้างต้น แสดงให้เห็นถึงการเปลี่ยนแปลงของท้องถิ่นที่จะพัฒนาเป็นเมืองขนาดใหญ่ ซึ่งพิจารณาได้จากการเพิ่มขึ้นของจำนวนเทศบาล จึงส่งผลทำให้เกิดการใช้ประโยชน์ที่ดินเพิ่มมากขึ้น เกิดสิ่งปลูกสร้างและอาคารที่ไม่เป็นระเบียบ ขาดความเหมาะสมและความสวยงาม ด้วยเหตุนี้ความรู้เรื่อง “ผังเมือง” จึงเป็นทั้งศาสตร์และศิลป์ ที่จะช่วยวางแผนการใช้ประโยชน์ที่ดินและสิ่งปลูกสร้างของเมืองให้เกิดความสวยงามและเป็นระเบียบ เพราะฉะนั้นการพัฒนาเมืองที่ยั่งยืน

ดังนั้น เพื่อเป็นการพัฒนาเทศบาลให้มีความสวยงามเจริญเติบโตอย่างมีระเบียบ มีการใช้ประโยชน์ที่ดินในอนาคต มีระบบโครงสร้างพื้นฐานที่ดี ประชาชนมีความปลอดภัยในการอยู่อาศัย ส่งเสริมเศรษฐกิจของเมืองหรือชุมชน ส่งเสริมสภาพแวดล้อมของเมืองหรือชุมชนให้มีที่โล่งเว้นว่าง มีสวนสาธารณะ มีที่พักผ่อนหย่อนใจ การดำรงรักษาศิลปวัฒนธรรมประเพณี บำรุงรักษาทรัพยากรธรรมชาติและภูมิปัญญาท้องถิ่นทั้งดงามจากเหตุผลดังกล่าว เทศบาลนครนครสวรรค์ จึงได้กำหนดแนวทางในการพัฒนาเทศบาลดังนี้

- (1) ส่งเสริมและพัฒนาชุมชนเมืองให้เป็นศูนย์กลางทางเศรษฐกิจและสังคมของจังหวัดนครสวรรค์และภาคเหนือตอนล่าง
- (2) ส่งเสริมและพัฒนาชุมชนเมืองให้เป็นศูนย์กลางการบริหาร การปกครอง การศึกษา การคมนาคม และการขนส่ง และพาณิชยกรรมของจังหวัดนครสวรรค์
- (3) ส่งเสริมและพัฒนาด้านที่อยู่อาศัยและพาณิชยกรรมให้สอดคล้องกับการขยายตัวของชุมชนและระบบเศรษฐกิจ
- (4) ส่งเสริมให้เป็นศูนย์กลางอุตสาหกรรมบริการ อุตสาหกรรมบริการและอุตสาหกรรมอื่น ที่ใช้ทรัพยากรในท้องถิ่น
- (5) พัฒนาการบริการขั้นพื้นฐานทางเศรษฐกิจและสังคม การสาธารณสุขโรคและสาธารณสุขการ ให้เพียงพอและได้มาตรฐาน
- (6) อนุรักษ์ทรัพยากรธรรมชาติและสิ่งแวดล้อม



3.1.3 การพัฒนาตามนโยบายของผู้บริหารท้องถิ่น

นโยบายของ นายจิตตเกษมณ์ นิโรจน์ธนรัฐ นายกเทศมนตรีนครนครสวรรค์

จากการแถลงนโยบายของนายกเทศมนตรีนครนครสวรรค์ต่อสภาเทศบาลนครนครสวรรค์ในการประชุมสภาเทศบาลสมัยสามัญ สมัยแรก เมื่อวันที่ 27 มิถุนายน 2555 มีนโยบาย ดังนี้

1. นโยบายสังคม และคุณภาพชีวิต

ด้านการศึกษา ศิลปวัฒนธรรม กีฬา และนันทนาการ

1. สนับสนุนการจัดการศึกษาเพื่อรองรับการก้าวสู่ประชาคมอาเซียน ในปี 2558 โดยการ
 - จัดการศึกษาเพื่อสร้างความรู้ความเข้าใจ และเพิ่มทักษะการใช้ภาษาให้ได้ 3 ภาษา
 - สนับสนุนการเรียนการสอนที่มุ่งเน้นคุณภาพ ใช้เทคโนโลยีสารสนเทศอย่างมีประสิทธิภาพและ

เหมาะสม

- พัฒนาบุคลากรทางการศึกษา อาคารสถานที่ และเครื่องมือเครื่องใช้ให้ทั่วถึงและเพียงพอ

2. ส่งเสริมกิจกรรมทางศาสนา ศิลปะ ประเพณี และวัฒนธรรมท้องถิ่น โดยการ

- จัดการเรียนการสอนโดยการสอดแทรกด้านศิลปวัฒนธรรม ภูมิปัญญาท้องถิ่นแก่นักเรียน
- สร้างกิจกรรมการเรียนการสอนเพื่อส่งเสริมการเทิดทูนต่อสถาบันพระมหากษัตริย์

3. ส่งเสริมกิจกรรมกีฬาเพื่อสุขภาพและเพื่อความเป็นเลิศ โดยการ

- สนับสนุนการเป็นเจ้าภาพกีฬาแห่งชาติ ในปี 2558
- สนับสนุนการเป็นเจ้าภาพกีฬาระดับท้องถิ่น

4. ส่งเสริมการศึกษาโดยการจัดหาทุนแก่นักเรียนตามความเหมาะสม

ด้านสาธารณสุข

- ส่งเสริมการสร้างพฤติกรรมสุขภาพของประชาชนแบบบูรณาการ
- ส่งเสริมการมีส่วนร่วมในการจัดการสิ่งแวดล้อมเพื่อเสริมสร้างความเป็นอยู่ที่ดีของประชาชนในท้องถิ่น
- จัดให้มีบริการสาธารณสุขอย่างทั่วถึงและเพียงพอ
- ส่งเสริมการป้องกัน การแก้ไข และการบำบัดผู้ติดยาจากปัญหาเสพติด

ด้านสวัสดิการสังคมและชุมชน

- ให้การสงเคราะห์เด็ก สตรี คนชรา ผู้ด้อยโอกาส และผู้ประสบภัยอย่างทั่วถึงและเป็นธรรม
- สนับสนุนการพัฒนาศักยภาพชุมชนให้เข้มแข็ง
- จัดสวัสดิการเพื่อรองรับการให้บริการแก่ท้องถิ่น

2. นโยบายทรัพยากรธรรมชาติและสิ่งแวดล้อม

1. เติรัณการการป้องกันปัญหาอุทกภัยอย่างเป็นระบบและยั่งยืน โดยการ

- ก่อสร้างคันป้องกันน้ำท่วมจากตลาดสดเทศบาลชอยรณชัยไปถึงสะพานเดชาติวงศ์พร้อมถนน 4 เลน
- ก่อสร้างคันป้องกันน้ำท่วมเทศบาลนครนครสวรรค์ พื้นที่ปิดล้อมชุมชนป้อมหนึ่งถึงเลยสะพาน

พิษณุโลก สุดเขตเทศบาลและเลยไปอีก 500 เมตร

- ก่อสร้างเขื่อนป้องกันน้ำท่วมถนนริมแม่น้ำจากหน้าโรงเรียนอนุบาลไปตามริมแม่น้ำเจ้าพระยาถึงข้างวัด

เขื่อนแดงถนนข้างวัดเขื่อนแดงและตามแนวถนนสวรรคคีวิถีถึงแยกสันคู

- ก่อสร้างเขื่อนป้องกันตลิ่งริมแม่น้ำน่าน ตั้งแต่บริเวณศาลเจ้าพ่อเทพารักษ์เจ้าแม่ทับทิมถึงบริเวณ

ก่อสร้างสะพานข้ามแม่น้ำน่านฝั่งตรงข้ามวัดปากน้ำโพเหนือ



- ก่อสร้างเขื่อนป้องกันตลิ่งริมแม่น้ำเจ้าพระยาฝั่งวัดเขา ตั้งแต่บริเวณเชิงสะพานเดชาติวงศ์ ถึงบริเวณหน้าบริษัทเสริมสุข จำกัด

2. ส่งเสริมการอนุรักษ์พลังงาน และการมีส่วนร่วมของประชาชน

3. บริหารจัดการ และกำจัดขยะมูลฝอยตามกระบวนการคัดแยกเข้าสู่ระบบรีไซเคิลและพัฒนาให้เป็นพลังงานทางเลือก

4. ปรับปรุงและขยายระบบรวบรวมน้ำเสียให้ครอบคลุมพื้นที่รวมถึงความรับผิดชอบร่วมกันในการรักษาคุณภาพน้ำ

5. ปรับปรุงและเพิ่มสวนสาธารณะพื้นที่สีเขียวให้เป็นปอดของเมืองโดยการมีส่วนร่วมของทุกภาคส่วน

6. ปรับปรุงและจัดระเบียบตลาดสดเทศบาลให้เป็นระเบียบเรียบร้อยและสะอาดตามหลักสุขาภิบาล

3. นโยบายเศรษฐกิจ

- ส่งเสริมให้มีแหล่งท่องเที่ยวที่เป็นสัญลักษณ์ของท้องถิ่น อัตลักษณ์เมือง และพัฒนาแหล่งท่องเที่ยวอื่น ๆ

- ส่งเสริมการจัดกิจกรรมการท่องเที่ยวอย่างต่อเนื่อง

- ส่งเสริมการลงทุน การพาณิชย์ และพัฒนาอาชีพ ให้ประชาชนมีรายได้เพิ่มขึ้น

- ส่งเสริมการจัดกิจกรรมเสริมสร้างความรู้ด้านเศรษฐกิจแก่ประชาชนในท้องถิ่น

4. นโยบายโครงสร้างพื้นฐาน

- สนับสนุนการก่อสร้างถนนตามผังเมืองรวมและถนนสาย ข (บริเวณเกาะยม) เพื่อเชื่อมโยงโครงข่ายการคมนาคมระหว่างฝั่งเศรษฐกิจกับเกาะยม

- สนับสนุนการก่อสร้างถนนตามผังเมืองรวมและถนนสาย ค (บริเวณถนนมหาเทพ) เพื่อเชื่อมโยงโครงข่ายการคมนาคมถนนสายเอเชีย (ทางหลวงหมายเลข 1) ตั้งแต่โรงแรมวัชรกับถนนไกรลาส

- สนับสนุนการก่อสร้างสะพานข้ามแม่น้ำน่าน บริเวณวัดทองธรรมชาติเพื่อเชื่อมโยงโครงข่ายการคมนาคมระหว่างชุมชนเมืองนครสวรรค์กับถนนสายชุมแสง-นครสวรรค์

- ปรับปรุงและพัฒนาผิวจราจร ทางเท้า ไฟสัญญาณจราจร ไฟสาธารณะ ระบบระบายน้ำ และระบบประปาให้ได้มาตรฐาน รวมถึงการขนส่ง โครงข่ายการจราจรและการดูแลรักษาที่สาธารณะ

- เร่งรัดการก่อสร้างโครงการปรับปรุงขยายระบบประปาเกาะยมให้แล้วเสร็จโดยเร็ว

- สนับสนุนงานก่อสร้างสาธารณูปโภค สาธารณูปการ ที่จำเป็นแก่งานให้บริการ

5. นโยบายการเมืองการบริหาร

- ส่งเสริมและสนับสนุนให้ประชาชนมีส่วนร่วมในทางการเมือง ในระบอบประชาธิปไตยอันมีพระมหากษัตริย์เป็นประมุข ภายใต้ขอบเขตของกฎหมาย

- ส่งเสริมการมีส่วนร่วมของประชาชน ในการพัฒนาชุมชน องค์กร และท้องถิ่น

- สนับสนุนการบริหารจัดการตามหลักปรัชญาเศรษฐกิจพอเพียง หลักการทรงงาน และโครงการตามพระราชดำริ

- พัฒนาระบบงานให้บริการ งานรักษาความสงบปลอดภัยในชีวิตทรัพย์สิน ความเป็นระเบียบเรียบร้อยของบ้านเมือง โดยใช้เทคโนโลยีที่ทันสมัย รวมถึงการติดตั้งกล้องวงจรปิดให้ครอบคลุมทั่วเขตเทศบาล การให้บริการระบบ WiFi โดยไม่เสียค่าใช้จ่าย

- พัฒนาบุคลากร สถานที่ปฏิบัติการ เครื่องมือเครื่องใช้ให้มีประสิทธิภาพ

- ส่งเสริมการบริหารจัดการภายในเทศบาลตามหลักธรรมาภิบาล



3.2 ปัจจัยและสถานการณ์การเปลี่ยนแปลงที่มีผลต่อการพัฒนา

3.2.1 ผลการวิเคราะห์ปัญหาและความต้องการของประชากรในท้องถิ่นตามประเด็นการพัฒนาท้องถิ่น ประกอบด้วย ขอบข่ายและปริมาณของปัญหา พื้นที่เป้าหมาย กลุ่มเป้าหมาย และการคาดการณ์แนวโน้มในอนาคต

1 ด้านการสาธารณสุขและสิ่งแวดล้อม

1.1 ข้อมูลด้านปัญหา

ในเขตพื้นที่ของเทศบาล มีปัญหาอันเกิดจากการเจริญเติบโตของท้องถิ่นในเรื่องการเพิ่มของจำนวนประชากร ปริมาณขยะมูลฝอยที่ไม่สามารถจัดเก็บทั่วถึง เพราะปัญหาที่เกิดขึ้นเป็นไปโดยผลจากความเจริญของท้องถิ่น มีขยะอันตรายหากไม่มีการแก้ไขปัญหาที่เกิดขึ้นจะทำให้ผู้ที่อาศัยอยู่ได้รับความเดือดร้อนจากมลภาวะต่างๆ ซึ่งเป็นที่มาของโรคภัยไข้เจ็บต่างๆ ส่งผลต่อสุขภาพและสิ่งแวดล้อม ดังนั้น จึงจำเป็นต้องได้รับการแก้ไขโดยเร็ว การจัดทำฐานข้อมูลประชากรด้านสุขภาพยังไม่ครอบคลุม และเป็นปัจจุบัน ไม่มีศูนย์ข้อมูลข่าวสาร (Data Center) ของหน่วยงาน

1.2 ข้อมูลด้านศักยภาพ

ในเขตเทศบาลมีศูนย์บริการด้านสาธารณสุขให้กับประชาชน ชุมชนส่วนใหญ่มีส่วนร่วม และให้ความร่วมมือในการดำเนินงาน นอกจากนี้เทศบาลยังมีสถานที่กำจัดขยะเพื่อรองรับขยะจากชุมชนและพื้นที่ใกล้เคียง และยังมีชุมชนปลอดยาเสพติดโดยมีหน่วยงานให้ความสนใจต่อเรื่องนี้อย่างจริงจัง มีอุทยานสวรรค์เป็นสถานที่รวมกิจกรรมประเภทการออกกำลังกายและการท่องเที่ยวที่สำคัญ

1.3 ข้อมูลความต้องการตอบสนองต่อปัญหา

จากปัญหาต่างๆที่เกิดขึ้น ประชาชนในเขตเทศบาลจึงมีความต้องการอยากจะให้จัดสร้างศูนย์ข้อมูลข่าวสาร (Data Center) ของเทศบาล มีจำนวนบุคลากรทางด้านสาธารณสุขที่สามารถออกไปดูแลให้การรักษาประชาชนได้อย่างพอเพียง นอกจากนี้ ยังมีความต้องการตลาดสดที่ถูกสุขลักษณะที่ได้มาตรฐาน ตลอดจนการปรับปรุงวิธีการเก็บขนขยะและกำจัดขยะที่มีประสิทธิภาพ อีกทั้งต้องการสถานที่กำจัดขยะและการแปลงขยะให้เป็นพลังงานไฟฟ้า รวมทั้งการสร้างจิตสำนึกในการดูแลรักษาสิ่งแวดล้อม และการจัดการทรัพยากรธรรมชาติ

1.4 ข้อมูลความต้องการตอบสนองต่อศักยภาพ

เทศบาลควรมีการจัดสร้างศูนย์บริการด้านสาธารณสุขในเขตเทศบาลเพิ่ม ปรับปรุงก่อสร้างโรงฆ่าสัตว์ให้ถูกสุขลักษณะและได้มาตรฐาน และส่งเสริมในด้านกิจกรรมชุมชนให้มีความเข้มแข็งเป็นชุมชนปลอดยาเสพติด

2 ด้านการศึกษา ศาสนา วัฒนธรรมและนันทนาการ

2.1 ข้อมูลด้านปัญหา

การจัดการศึกษาของเทศบาลนครนครสวรรค์ระดับปฐมวัยยังขาดการพัฒนาด้านร่างกายสติปัญญา อารมณ์ และสังคม นักเรียนระดับชั้นพื้นฐานขาดระเบียบวินัย ความรับผิดชอบ มารยาท เยาวชนขาดการใช้เวลาว่างให้เป็นประโยชน์ และละเลยวัฒนธรรมแบบไทย ขาดการสร้างเครือข่ายทางการศึกษากับหน่วยงานอื่นๆ

2.2 ข้อมูลด้านศักยภาพ

โรงเรียนสังกัดเทศบาลเปิดสอนตั้งแต่ศูนย์พัฒนาเด็กเล็ก อนุบาล 1-3 ชั้นประถมศึกษาปีที่ 1 ถึงชั้นมัธยมศึกษาปีที่ 6 การจัดการเรียนการสอนมุ่งเน้นให้นักเรียนมีคุณภาพ เก่ง ดี มีสุข และยังเพิ่มเติมการ



สอนวิชาภาษาจีน ชั้น ป.1-ม.3 การใช้เทคโนโลยีสารสนเทศที่ทันสมัยทุกระดับชั้น การจัดการเรียนร่วม หลักสูตรประกาศนียบัตร (ปวช.) อาชีวศึกษา-มัธยมศึกษาตอนปลาย และสนับสนุนนักเรียนที่มีความสามารถด้านกีฬาเพื่อมุ่งสู่ความเป็นเลิศ

2.3 ข้อมูลความต้องการที่ตอบสนองต่อปัญหา

จากประเด็นปัญหาที่ขาดโอกาสในการพัฒนามีจำนวนมาก ต้องจัดสร้างศูนย์พัฒนาเด็กเล็ก สนามเด็กเล่นและเครื่องเล่น พร้อมจัดหาเทคโนโลยีสารสนเทศ สื่ออุปกรณ์การเรียน การสอน จัดกิจกรรม ส่งเสริมกระตุ้น การเรียน จัดหาเว็บไซต์ทางการศึกษา เสริมหลักสูตรการเรียนการสอน จัดตั้งศูนย์การเรียนรู้ในชุมชน จัดกิจกรรมเข้าค่ายเยาวชน จัดกิจกรรมรณรงค์สร้างจิตสำนึกให้แก่เด็กและเยาวชนเกี่ยวกับวัฒนธรรม ประเพณี ศาสนา และการนันทนาการ

2.4 ข้อมูลความต้องการที่ตอบสนองต่อศักยภาพ

จากประเด็นข้อมูลด้านศักยภาพ ควรพัฒนาคุณภาพการจัดการเรียนรู้และความเท่าเทียมกันทางการศึกษา ส่งเสริมให้นักเรียนสื่อสารได้ 3 ภาษา จัดทำเว็บไซต์ทางการศึกษา (E-learning) และจัดอบรมพัฒนาครูและบุคลากรทางการศึกษา จัดทำหลักสูตรสถานศึกษา จัดซื้อคอมพิวเตอร์ในห้องสมุดให้โรงเรียนเทศบาล เพื่อให้นักเรียนศึกษาค้นหาข้อมูลทางอินเทอร์เน็ต ส่งเสริมการเรียนการสอนภาษาจีน ส่งเสริมการใช้เวลาว่างให้เป็นประโยชน์

3 ด้านสวัสดิการสังคมและชุมชน

3.1 ข้อมูลด้านปัญหา

ประชาชนมีรายได้น้อยมีประมาณร้อยละ 25 สร้างชุมชนเกาะตัวใกล้กับตลาดและศูนย์กลางของเมืองที่เป็นแหล่งจ้างแรงงานตามตรอกซอกซอย ที่อยู่ใกล้ตลาดศูนย์กลางการค้า สถานีขนส่ง สถานีรถไฟ บางส่วนที่เป็นคนจน รายได้ต่ำจะอยู่กันอย่างแออัดหนาแน่น ไม่ถูกสุขลักษณะในที่เช่า หรือที่บุกรุกทั้งที่รัฐและเอกชน เป็นชุมชนแออัดก็มี เช่น ชุมชนตลาดลาว ชุมชนตลาดสะพานดำ ชุมชนสถานีรถไฟปากน้ำโพ ชุมชนวัดไทรใต้ ฯลฯ กลุ่มเหล่านี้ก็ขาดแคลนที่พักผ่อน ที่เด็กเล่นออกกำลังกาย และยังเป็นปัญหาด้านโครงการม ยาเสพติด ซึ่งต้องรับการแก้ไขโดยด่วน

3.2 ข้อมูลด้านศักยภาพ

เป็นจุดบรรจบของแม่น้ำ ปิง-วัง รวมกับแม่น้ำ ยม-น่าน เป็นต้นแม่น้ำเจ้าพระยา จึงเป็นแหล่งรวบรวมสินค้า ผลผลิตจากทางเหนือและตะวันออกเฉียงเหนือ ซึ่งจะขนถ่ายสินค้ามาทางน้ำ ภายหลังมีการสร้างโครงการถนนและทางรถไฟ สถานีรถไฟที่ “ปากน้ำโพ” เกิดการพัฒนาต่อเนื่องอย่างมากจนเป็นศูนย์กลางการค้าคมนาคมขนส่งทั้งคนและสินค้า มีบทบาทเป็นศูนย์กลางการค้าขาย แลกเปลี่ยนสินค้าส่งต่อจากทางเหนือ ตะวันออกและตะวันตกสู่กรุงเทพมหานคร เพื่อส่งต่อไปทางใต้และสู่ต่างประเทศ เกิดการขยายตัวของ การตั้งถิ่นฐานทั้งการขยายตัวของชุมชนเก่าและการสร้างชุมชนใหม่ เลียบไปตามริมฝั่งแม่น้ำทั้งด้านทิศตะวันออกและ ตะวันตก ตลอดจนสองข้างทางถนนสายหลัก ด้านฝั่งตะวันออกของแม่น้ำเจ้าพระยา ตั้งแต่ปากแม่น้ำน่านจาก บริเวณสถานีรถไฟปากน้ำโพ ยาวตลอดมาจนถึงท่าหน้าปากน้ำโพ ลักษณะชุมชนจะเป็นแบบธุรกิจการค้า การบริการโรงแรมตลอดจนการบริการบันเทิง ผสมผสานไปกับแหล่งพักอาศัย นอกจากเป็นศูนย์กลางการค้า แลกเปลี่ยนต่างแดนแล้ว ปากน้ำโพยังเป็นศูนย์กลางการค้าขายแลกเปลี่ยนสินค้าระหว่างเมืองและอำเภอต่าง ๆ โดยมีชุมทางการค้าเลียบฝั่งแม่น้ำด้านตะวันตกที่สำคัญ 3 แห่ง คือ “ตลาดลาว” “ตลาดสะพานดำ” และ “ตลาดบ่อนไก่”

3.3 ข้อมูลความต้องการตอบสนองต่อปัญหา

เทศบาลในฐานะองค์กรปกครองส่วนท้องถิ่นมีหน้าที่บำบัดทุกข์บำรุงสุขของประชาชนในพื้นที่ควรส่งเสริมให้ประชาชนรวมกลุ่มกันเป็นกลุ่มที่เข้มแข็งเพื่อทำอาชีพเสริมเพิ่มรายได้ และรู้จักลดรายจ่ายที่ไม่จำเป็นจะก่อให้เกิดชุมชนที่เข้มแข็ง จัดกิจกรรม ปลูกจิตสำนึกธรรมาภิบาลป้องกันยาเสพติด และการดำรงชีวิตตามหลักปรัชญาเศรษฐกิจพอเพียง พร้อมทั้งส่งเสริมพัฒนาศักยภาพผู้นำชุมชน คณะกรรมการชุมชน เด็กเยาวชน สตรี และผู้ด้อยโอกาสในสังคม

3.4 ข้อมูลความต้องการตอบสนองต่อศักยภาพ

เนื่องจากเทศบาลนครนครสวรรค์ เป็นศูนย์กลางการค้าขาย แลกเปลี่ยนสินค้า จึงควรส่งเสริมและสนับสนุนการรวมกลุ่มอาชีพ ส่งเสริมการรวมกลุ่มการค้าเพื่อพัฒนาศักยภาพของสินค้าชุมชนไปสู่ตลาดภายนอก และเสริมสร้างความเข้มแข็งของชุมชน

4 ด้านสาธารณูปโภค สาธารณูปการ และการท่องเที่ยว

4.1 ข้อมูลปัญหา

จากการพัฒนาเมืองอย่างรวดเร็ว และขาดแผนการพัฒนาเมืองที่ดี จึงทำให้มีการสร้างอาคารหรือสิ่งก่อสร้างกันอย่างหนาแน่น โดยเฉพาะในเขตเมืองหรือบริเวณย่านที่สำคัญ เช่น ย่านถนนโกสีย์ ถนนสวรรคคีรี ถนนมาตุลี ถนนอรุณกวี และถนนมหาเทพ เป็นต้น ทั้งนี้เพื่อรองรับการเจริญเติบโตของเมือง ส่งผลให้พื้นที่ว่างของเมืองลดน้อยลงเป็นผลให้เกิดภาวะเสื่อมโทรมภายในเมือง เกิดภูมิทัศน์ที่ไม่สวยงาม อีกทั้งการพัฒนาที่อยู่อาศัยเพื่อรองรับการหลั่งไหลของประชากรต่างถิ่นนั้น ทำให้โครงการบ้านจัดสรรต่างๆ เลือกที่ตั้งโครงการกระจายไปทั่วเขตเทศบาลหรือพื้นที่ต่อเนื่อง จึงทำให้เกิดการใช้ที่ดินแบบกระจัดกระจาย ไม่สอดคล้องกับการพัฒนาแบบยั่งยืน อีกทั้งด้านถนน คสล.ที่ไม่ได้มาตรฐานและไม่ครอบคลุมพื้นที่ มีแสงสว่างจากไฟฟ้าสาธารณะบนถนนในเขตเทศบาลซึ่งยังกระจายไปไม่ถึงทั่วถึง และด้านการวางท่อระบายน้ำก็ยังไม่ครอบคลุมทุกพื้นที่ ส่วนระบบการขนส่งมวลชนในเมืองก็ยังไม่เป็นระบบมาตรฐาน

4.2 ข้อมูลศักยภาพ

เทศบาลนครนครสวรรค์มีสภาพภูมิศาสตร์ที่มีลักษณะเป็นที่ลุ่มต่ำและมีภูเขาล้อมรอบด้านทิศเหนือ อีกทั้งยังเป็นที่มีแม่น้ำทั้ง 4 สายคือ แม่น้ำปิง แม่น้ำวัง แม่น้ำยม และแม่น้ำน่าน ไหลมาบรรจบกันเป็นแม่น้ำเจ้าพระยาที่ ต.ปากน้ำโพ อ.เมือง จ.นครสวรรค์ จึงเป็นที่ชุมนุมการค้าขายมาตั้งแต่ในอดีต ซึ่งเป็นที่รู้จักกันทั่วไปว่าตลาดปากน้ำโพ จากการที่มีแม่น้ำหลายสายไหลผ่านมารวมกันเป็นแม่น้ำเจ้าพระยานี้ จึงทำให้เกิดเป็นเกาะน้อย เกาะใหญ่ขึ้น ซึ่งมีเกาะที่สำคัญๆ เช่น เกาะบางปรอง ซึ่งได้มีการพัฒนาเป็นท่าเรือน้ำลึกและท่าข้ามกำนันทรง ในปัจจุบัน และยังมีเกาะถวน ซึ่งยังคงเป็นเกาะที่คงสภาพเป็นธรรมชาติมีการพักอาศัยและทำการเกษตรแบบเบาบาง เพื่อรอการพัฒนาเพื่อรองรับความต้องการในอนาคต นอกจากนี้ในเขตเทศบาลนครนครสวรรค์ ยังมีหนองน้ำธรรมชาติขนาดใหญ่กลางเมือง หรือมีชื่อที่รู้จักกันคือ อุทยานสวรรค์ (หนองสมบุญ) ซึ่งปัจจุบันได้มีการพัฒนามาเป็นสวนสาธารณะ และสวนสุขภาพ หรือเพื่อการพักผ่อนหย่อนใจ เทศบาลนครนครสวรรค์ยังมีอุปกรณ์เครื่องจักรกลหนักไว้ใช้ในการซ่อมแซมถนน ซึ่งทำให้ถนนมีความสะอาดสวยงามและกว้างขวาง นอกจากนี้ยังมีบุคลากรที่มีความรู้ความสามารถในด้านการให้คำปรึกษากับประชาชน มีอาคารสำนักงานเทศบาล ที่มีรูปร่างลักษณะทางสถาปัตยกรรมที่มีความโดดเด่น และมีการคมนาคมที่สามารถไปสู่ภาคเหนือและภาคตะวันออกเฉียงเหนือ

4.3 ข้อมูลความต้องการตอบสนองต่อปัญหา

เทศบาลควรจัดให้มีการทำผังเมืองรวมของเทศบาลนครนครสวรรค์ ปรับปรุงก่อสร้างถนนในพื้นที่ทั้งหมดให้ได้มาตรฐาน และต้องการติดตั้งไฟฟ้าสาธารณะบนถนนในพื้นที่ทั้งหมด นอกจากนี้ยังจะทำการปรับปรุงวางท่อระบายน้ำในพื้นที่ให้ได้มาตรฐาน และเล็งเห็นถึงความสำคัญด้านการปรับปรุงจัดระบบเส้นทางการเดินรถโดยสารและจัดให้มีท่าจอดรถที่ได้มาตรฐานในเขตเมือง

4.4 ข้อมูลความต้องการตอบสนองต่อศักยภาพ

จากข้อมูลศักยภาพเราจึงทราบถึงความต้องการของการพัฒนาเทศบาลนครนครสวรรค์ ว่าควรที่จะพัฒนาระบบการจราจร ปรับปรุงภูมิทัศน์แหล่งท่องเที่ยวบริเวณต้นแม่น้ำเจ้าพระยา ควรได้รับการพัฒนาศักยภาพในส่วนของการปรับปรุงสภาพแวดล้อมและภูมิทัศน์ให้สวยงาม พื้นที่นั้นหนาแน่นและการสวนสาธารณะ เพื่อรองรับการพัฒนาทางด้านเศรษฐกิจ

5 ด้านการรักษาความสงบเรียบร้อยและความมั่นคง

5.1 ข้อมูลปัญหา

ผลกระทบทางด้านสังคมจากการพัฒนาเมืองตลอดเวลาที่ผ่านมาเป็นการส่งเสริมเศรษฐกิจระบบทุนนิยม ทำให้เกิดความนิยมทางด้านวัตถุ ผู้คนต้องแข่งขันทำมาหากินอย่างหลีกเลี่ยงไม่ได้ ประกอบกับขาดการส่งเสริมด้านคุณธรรมและจริยธรรมก่อให้เกิดค่านิยมที่ผิด ๆ สู้สังคมตลอดจนทำให้เยาวชนและสถาบันครอบครัวอ่อนแอลง ส่งผลให้ปัญหาต่าง ๆ ขยายตัวมากขึ้น เช่น ปัญหาความยากจน ปัญหายาเสพติดปัญหาอาชญากรรม ปัญหาเด็กและเยาวชน ฯลฯ นอกจากนี้ปัญหาที่กล่าวมาข้างต้นแล้ว ความต้องการการดูแลของกลุ่มผู้สูงอายุในเขตเทศบาลนครนครสวรรค์ก็เป็นอีกปัญหาหนึ่งที่ควรได้รับการแก้ไขดูแล ประกอบในเทศบาลยังไม่มีข้อมูลสถานสงเคราะห์คนชราทั้งของรัฐและเอกชน ซึ่งภาครัฐและเทศบาล ควรมีบทบาทในการเข้ามาดูแลด้วย ปัญหาอาชญากรรมเป็นอีกปัญหาหนึ่งที่มีแนวโน้มเพิ่มขึ้นทุกปี เห็นได้จากคดีอุกฉกรรจ์ที่เพิ่มขึ้น คดีประทุษร้ายต่อชีวิตและร่างกายและเพศเพิ่มขึ้น คดีประทุษร้ายต่อทรัพย์สินเพิ่มขึ้น เป็นผลจากการพัฒนาและการเติบโตอย่างรวดเร็วของเมือง โดยไม่มีการวางแผนและการกำกับการพัฒนาให้เป็นไปตามแผนที่ผ่านมานั้นการพัฒนาในอนาคตควรมีการวางแผนการแก้ไขอย่างเป็นระบบ และนำไปปฏิบัติอย่างจริงจัง เนื่องจากปัญหาด้านความสงบเรียบร้อยเป็นปัญหาที่ต้องแก้ไขโดยความร่วมมือจากทุกฝ่ายและทุกคนในพื้นที่เพื่อให้เป็นชุมชนเมืองที่น่าอยู่อย่างยั่งยืนและสมกับคำว่า “นครสวรรค์ City of Paradise” อย่างแท้จริง

5.2 ข้อมูลศักยภาพ

มีเครื่องมือและบุคลากรด้านการป้องกันและบรรเทาสาธารณภัยที่ครบถ้วน และมีประสิทธิภาพ มีอาสาสมัครป้องกันและบรรเทาสาธารณภัยที่เพียงพอ มีแหล่งน้ำสำหรับการดับเพลิงและการป้องกันและบรรเทาสาธารณภัย อีกทั้งมีเทคโนโลยีกล้องวงจรปิดที่กระจายอยู่ภายในเขตเทศบาล

5.3 ข้อมูลความต้องการตอบสนองต่อปัญหา

เทศบาลควรมีการประสานงานกับหน่วยงานที่เกี่ยวข้องกับการรักษาความสงบภายในเขตตัวเมือง เพื่อการวางแผนการจัดระบบการรักษาความเรียบร้อยภายในเขตเมือง มีระบบการป้องกันบรรเทาสาธารณภัยที่ได้มาตรฐานให้ครอบคลุมพื้นที่ เพื่อป้องกันหรือรับมือกับสาธารณภัยและอุบัติเหตุได้อย่างมีประสิทธิภาพ ประชาสัมพันธ์ณรงค์ให้ประชาชนรู้จักวิธีการป้องกันอุบัติเหตุทางถนนและการใช้ไฟฟ้าอย่างถูกวิธี

5.4 ข้อมูลความต้องการตอบสนองต่อศักยภาพ

ควรอบรมบุคลากรด้านการป้องกันบรรเทาสาธารณภัยให้มีความรู้ความสามารถในการปฏิบัติงาน ควรจัดให้มีการรณรงค์ประชาสัมพันธ์เกี่ยวกับเรื่องการป้องกันอุบัติเหตุให้กับประชาชนในเขตเทศบาล และขยายเครือข่ายของกล้องวงจรปิดให้ครอบคลุมในทุกพื้นที่เสี่ยงภัยอาชญากรรม

6. ด้านการบริหารจัดการที่ดี

6.1 ข้อมูลด้านปัญหา

มีการบริหารงานที่ล่าช้า ขาดการประสานงานที่มีประสิทธิภาพ ขาดการความคิดริเริ่มในการดำเนินการ ตลอดจนบุคลากรขาดความรู้ความสามารถและความชำนาญ ทำให้การใช้จ่ายงบประมาณขาดประสิทธิภาพ เป็นผลจากการมีส่วนร่วมในการกำหนดประเด็นปัญหาความต้องการและกำหนดนโยบายร่วมกันระหว่างคณะผู้บริหารฝ่ายการเมือง และพนักงานของเทศบาล รวมทั้งประชาชนขาดโอกาสในการมีส่วนร่วมในการบริหารงานและการตรวจสอบ การบริหารงานของเทศบาลนครนครสวรรค์เพื่อให้เกิดความโปร่งใสเป็นธรรมและทั่วถึง

6.2 ข้อมูลด้านศักยภาพ

มีคณะผู้บริหารที่มีความรู้ความสามารถและมีวิสัยทัศน์ในการบริหารงาน พร้อมทั้งมี นโยบายที่ชัดเจนสามารถนำไปปฏิบัติได้จริง สอดรับกับมีโครงสร้างทางการบริหารจัดการและสายการบังคับบัญชาที่ชัดเจน ตลอดจนมีความพร้อมทางด้านเทคโนโลยี สำหรับการบริหารจัดการสมัยใหม่มีการเตรียมความพร้อมด้านบุคลากรขององค์กรให้มีคุณภาพ และมีระบบการจัดเก็บภาษีและการใช้จ่ายเงินที่มีคุณภาพ

6.3 ข้อมูลความต้องการตอบสนองต่อปัญหา

จากประเด็นในเรื่องข้อมูลด้านปัญหาทำให้ทราบว่า การบริหารงานล่าช้าขาดความโปร่งใส ควรมีการปรับปรุงระบบการบริหารงานในองค์กรให้มีประสิทธิภาพ โดยการจัดฝึกอบรมกลุ่มสัมพันธ์พนักงานเทศบาล สร้างจิตสำนึกของพนักงานให้เป็นผู้ให้บริการที่ดี สร้างการมีส่วนร่วมของประชาชนกับการบริหารองค์กรไปพร้อม ๆ กัน ปรับปรุงงานด้านการบริหารงานบุคคลให้มีคุณภาพ นำระบบการตรวจสอบติดตามและประเมินผลมาใช้ในเรื่องการบริหารงานด้านต่าง ๆ มีการวางแผนการใช้จ่ายเงิน และการดำเนินการวางแผนงาน/โครงการเพื่อการพัฒนา ควรจัดให้มีการวางแผนการประชาสัมพันธ์ การวางแผนแม่บทเทคโนโลยีสารสนเทศและการสื่อสาร โดยใช้ระบบการสื่อสารด้วยเทคโนโลยีที่ทันสมัย เพื่อให้เกิดประสิทธิภาพในการปฏิบัติงานและตอบสนองต่อการบริหารงานขององค์กรและให้บริการประชาชนได้อย่างมีประสิทธิภาพ

6.4 ข้อมูลความต้องการตอบสนองต่อศักยภาพ

จากประเด็นเรื่องข้อมูลด้านศักยภาพ ในเมื่อเทศบาลนครนครสวรรค์มีผู้บริหารที่มีความรู้ความสามารถ มีทรัพยากรทางการบริหาร เช่น คน งบประมาณ และวัสดุอุปกรณ์ที่เพียงพอแล้ว แต่ขาดความรู้ทางด้านการบริหารจัดการองค์กรและวิทยาการสมัยใหม่ ควรต่อยอดพัฒนาองค์กรให้มีประสิทธิภาพในการปฏิบัติงาน โดยการให้การสนับสนุนส่งเสริมพัฒนาความรู้ด้านต่างๆ ให้กับบุคลากร อาทิเช่น เรื่องการสร้างระบบฐานข้อมูลเพื่อการพัฒนาและการสร้างระบบงานบริการประชาชน One Stop Service ส่งเสริมการมีส่วนร่วมของประชาชนในการบริหารงาน เปิดช่องทางสื่อสารและรับฟังความคิดเห็นทางระบบสารสนเทศ Internet จัดให้มีสวัสดิการที่ดีเพื่อบำรุงขวัญและกำลังใจในการปฏิบัติงานแต่ต้องดำเนินการด้วยความโปร่งใส มีการตรวจติดตามประเมินผลอย่างเป็นรูปธรรมจะทำให้องค์กรมีประสิทธิผลมากขึ้น



3.2.2 ผลการวิเคราะห์ศักยภาพเพื่อประเมินสถานภาพการพัฒนา

ประเด็นการพัฒนาที่ 1 ด้านการสาธารณสุขและสิ่งแวดล้อม

◆ จุดแข็ง ได้แก่

1. ผู้บริหารมีนโยบายที่ชัดเจน และให้การสนับสนุนการปฏิบัติงาน
2. งบประมาณสนับสนุนเพียงพอ
3. มีโครงสร้างงานด้านสาธารณสุขครบทุกด้าน
4. มีบุคลากรที่มีความรู้ ความสามารถเพียงพอในการปฏิบัติงาน

◆ จุดอ่อน ได้แก่

1. ขาดบุคลากรผู้เชี่ยวชาญเฉพาะสาขา เช่น แพทย์ ทันตแพทย์ ทันตภิบาล สัตวแพทย์ และ นักวิชาการด้านสิ่งแวดล้อม

2. การจัดทำฐานข้อมูลประชากรด้านสุขภาพยังไม่ครอบคลุม และเป็นปัจจุบัน
3. ความร่วมมือ และการประสานงานในองค์กรมีน้อย
4. การติดตามประเมินผล แผนงาน/โครงการ ยังไม่เป็นรูปธรรม
5. การจัดเก็บข้อมูลภายในองค์กรยังไม่เป็นระบบ
6. ไม่มีศูนย์ข้อมูลข่าวสาร (Data Center) ของหน่วยงาน

◆ โอกาส ได้แก่

1. หน่วยงานภายนอกให้การสนับสนุนด้านการบริการ วิชาการ ข้อมูล

2. ชุมชนส่วนใหญ่มีส่วนร่วม และให้ความร่วมมือในการดำเนินงาน

3. มีกองทุนระบบหลักประกันสุขภาพเทศบาลนคร นครสวรรค์ ที่ให้การสนับสนุนการดำเนินงานด้านสาธารณสุข

4. มีแกนนำชุมชนครบทุกชุมชน
5. มีระเบียบ กฎหมาย ข้อบังคับด้านสาธารณสุข เป็นเครื่องมือในการปฏิบัติงาน
6. เทคโนโลยีการสื่อสารข้อมูลครอบคลุมทั่วถึงทุกพื้นที่

◆ อุปสรรค ได้แก่

1. แกนนำชุมชนบางส่วนยังขาดความเข้มแข็ง และเอกภาพในการทำงาน

2. สื่อประชาสัมพันธ์ที่นำเสนอมีความครอบคลุมเนื้อหาไม่เพียงพอและขาดการคัดกรองก่อนนำเสนอ

3. ขาดการบูรณาการระหว่างหน่วยงานในการดำเนินงานด้านสุขภาพ
4. มีพื้นที่กว้าง และจำนวนชุมชนมาก ประชาชนมีความแตกต่างด้านเศรษฐกิจสังคม
5. มีปัญหาน้ำท่วมในบางพื้นที่

จากผลวิเคราะห์จะสรุปได้ว่า ประเด็นในการพัฒนาดังกล่าวสามารถดำเนินการได้ จะทำให้ประชาชนมีสุขภาพดีถ้วนหน้า

ประเด็นการพัฒนาที่ 2 ด้านการศึกษา ศาสนา วัฒนธรรมและนันทนาการ

◆ จุดแข็ง ได้แก่

1. ผู้บริหารให้ความสำคัญและยอมรับการมีส่วนร่วมของประชาชน และกลุ่มภาคีต่างๆ
2. งบประมาณวัสดุอุปกรณ์มีเพียงพอกับความต้องการ



3. มีการประกันคุณภาพการจัดการศึกษา
4. มีโครงสร้างการบริหารงานชัดเจน
5. ผู้เรียนมีทักษะในการใช้คอมพิวเตอร์และเทคโนโลยีสมัยใหม่
6. ครูและบุคลากรทางการศึกษามีจำนวนเพียงพอ

◆ จุดอ่อน ได้แก่

1. ครูและบุคลากรทางการศึกษาขาดการพัฒนาและสอนไม่ตรงตามวุฒิการศึกษา
2. การบริหารจัดการไม่มีประสิทธิภาพ ไม่คุ้มค่า
3. บุคลากรขาดความรู้ความเข้าใจกระบวนการประกันคุณภาพ
4. นโยบายการบริหารไม่ต่อเนื่อง
5. ผู้เรียนขาดการปลูกฝัง การใช้เทคโนโลยีให้เกิดประโยชน์ต่อการเรียนรู้

◆ โอกาส ได้แก่

1. มีแหล่งการเรียนรู้ที่หลากหลาย
2. มีภูมิปัญญาท้องถิ่น ปรากฏในหลากหลายสาขา
3. ชุมชน ผู้ปกครอง เอกชนและองค์กรต่างๆให้ความร่วมมือและสนับสนุนการจัดการศึกษา

◆ อุปสรรค ได้แก่

1. ขาดการประสานงานการใช้ทรัพยากรร่วมกันและขาดการสร้างเครือข่าย
2. กระบวนการนำภูมิปัญญาท้องถิ่นและปราชญ์มาจัดการเรียนรู้ไม่มีประสิทธิภาพ
3. กฎหมาย ระเบียบ ไม่เอื้อต่อการให้การสนับสนุนและมีการแสวงหาประโยชน์

จากผลการวิเคราะห์สรุปได้ว่า การพัฒนาด้านการศึกษา ศาสนา และวัฒนธรรมสามารถดำเนินการได้ และจะก่อให้เกิดการพัฒนาการศึกษาที่มีคุณภาพ สร้างจิตสำนึก และสร้างโอกาสในการอนุรักษ์ฟื้นฟูศาสนา และวัฒนธรรมแก่ประชาชนและเยาวชนในเขตพื้นที่เทศบาลนครนครสวรรค์

ประเด็นการพัฒนาที่ 3 ด้านสวัสดิการสังคมและชุมชน

◆ จุดแข็ง ได้แก่

1. ผู้บริหารมีการบริหารจัดการอย่างมีประสิทธิภาพ
2. บุคลากรมีความทุ่มเทและอดทนในการทำงาน
3. งบประมาณที่สนับสนุนมีเพียงพอ
4. ผู้บริหารมีนโยบายสนับสนุนด้านส่งเสริมให้ชุมชนมีความเข้มแข็ง

◆ จุดอ่อน ได้แก่

1. จำนวนบุคลากรมีไม่เพียงพอ
2. เครื่องมือเครื่องใช้ด้านเทคโนโลยีมีไม่เพียงพอ
3. ฐานข้อมูลชุมชนไม่เป็นปัจจุบัน

◆ โอกาส ได้แก่

1. นโยบายรัฐบาล
2. หน่วยงานภายนอกให้การสนับสนุน
3. ชุมชนให้ความร่วมมือในการจัดโครงการ/กิจกรรม

◆ อุปสรรค ได้แก่



1. ปัญหาการเมืองภายนอกหน่วยงาน
 2. งานและการจัดกิจกรรมทับซ้อนกับหน่วยงานภายนอก
 3. มีข้อจำกัดของเวลาในการจัดโครงการและกิจกรรม เพราะได้รับผลกระทบจากหน่วยงานภายนอก
- จากผลการวิเคราะห์สรุปได้ว่า** ประเด็นการพัฒนาด้านสวัสดิการสังคมและชุมชนดังกล่าวสามารถดำเนินการได้ ซึ่งจะก่อให้เกิดการแก้ไขปัญหาความยากจนของชุมชนในเขตเทศบาลได้

ประเด็นการพัฒนาค 4 ด้านสาธารณูปโภค สาธารณูปการ และการท่องเที่ยว

◆ จุดแข็ง ได้แก่

1. มีเครื่องจักรกล และแรงงานคนพอเพียง วัสดุอุปกรณ์ครบครัน
2. มีบุคลากรที่มีความรู้เฉพาะทาง / หลากๆด้านครบ
3. มีงบประมาณรองรับทุกด้านเพียงพอ
4. มีสถานที่พร้อมบริการประชาชนหลายด้าน
5. ผู้บริหารพร้อมให้การสนับสนุน
6. มีแหล่งน้ำดิบที่ใช้ในการผลิตน้ำประปา เพียงพอ เป็นต้นแม่น้ำเจ้าพระยา

◆ จุดอ่อน ได้แก่

1. มีปัญหาด้านฐานข้อมูล / การเก็บข้อมูล
2. มีปัญหาด้านการประสานงานระหว่างหน่วยงานต่างสังกัด
3. มีปัญหาหระหว่งดำเนินการปฏิบัติงานทั้งภาครัฐและภาคเอกชน
4. มีปัญหาเกี่ยวกับตัวบุคลากรที่ขาดจิตสำนึก
5. ท่อเมนประปาใช้งานมานานมีท่อแตก ท่อรั่ว บ่อยครั้ง

◆ โอกาส ได้แก่

1. เป็นประตูสู่ภาคเหนือ
2. เป็นต้นกำเนิดแม่น้ำเจ้าพระยา
3. การพัฒนาและส่งเสริมการท่องเที่ยวกับจังหวัดใกล้เคียง
4. มีภูมิประเทศเหมาะสำหรับการท่องเที่ยว

◆ อุปสรรค ได้แก่

1. ขาดการวางผังเมืองที่ดี จึงไม่อำนวยความสะดวกการพัฒนา
2. มีปัญหาน้ำท่วมและภัยแล้ง
3. มีปัญหาประชาชนบุกรุกครอบครองพื้นที่สาธารณะ
4. ระเบียบกฎหมายบางข้อไม่เอื้ออำนวยที่จะนำไปปฏิบัติ
5. ความเจริญเติบโตของเมืองมีบ้านจัดสรรขึ้นเป็นจำนวนมากทำให้กำลังส่ง จ่าย น้ำไม่เพียงพอ
6. ประชาชนบางส่วนขาดความตระหนัก จิตสำนึกในการเสียสละเพื่อส่วนรวม

จากผลการวิเคราะห์สรุปได้ว่า สามารถดำเนินการแก้ไขได้ตามมาตรฐานแล้ว คาดว่าประชาชนได้รับความสะดวก รวดเร็ว และปลอดภัย



ประเด็นการพัฒนาที่ 5 ด้านการรักษาความสงบเรียบร้อยและความมั่นคง

◆ จุดแข็ง ได้แก่

1. ผู้บริหารเทศบาล มีนโยบายชัดเจนในการปฏิบัติงานด้านเทศกิจ
2. บุคลากรมีความพร้อมในการปฏิบัติงานในหน้าที่
3. ด้านงบประมาณเพียงพอที่จะใช้ในการบริหารงาน
4. ด้านเครื่องมือ เครื่องใช้ มีความเพียงพอ ทันสมัย มีประสิทธิภาพ

◆ จุดอ่อน ได้แก่

1. เครื่องมือเครื่องใช้ไม่เพียงพอต่อการปฏิบัติงาน
2. พ่อค้า แม่ค้า หาบเร่ ไม่เป็นระเบียบเรียบร้อย
3. พนักงานจ้างเทศกิจขาดทักษะในการปฏิบัติงาน

◆ โอกาส ได้แก่

1. การรับรู้และรับทราบ และการมีนโยบายในการปฏิบัติงานที่ชัดเจนแน่ชัด
2. ประชาชนให้ความร่วมมือในกิจกรรม

◆ อุปสรรค ได้แก่

1. กฎหมายและระเบียบที่ไม่ทันสมัย
2. พื้นที่ในการควบคุมดูแลมีจำนวนมาก
3. ประชากรในพื้นที่ให้ความร่วมมือเป็นส่วนน้อย
4. การประสานงาน ความร่วมมือจากหน่วยงานอื่น อยู่ในระดับน้อย

จากผลการวิเคราะห์สรุปได้ว่า ประเด็นในการพัฒนาดังกล่าว ทำได้ เพราะเทศบาลนครนครสวรรค์มีเครื่องมือ และบุคลากรที่มีประสิทธิภาพ มีหน่วยงานที่ช่วยเหลือและสนับสนุน พร้อมทั้งแนวทางด้านการป้องกันและบรรเทาสาธารณภัยเป็นวาระแห่งชาติด้วย ถ้าดำเนินการพัฒนาตามประเด็นการพัฒนาสำเร็จแล้วจะทำให้เทศบาลนครนครสวรรค์เป็นองค์กรที่มีศักยภาพและความพร้อมสูงในด้านการป้องกันและบรรเทาสาธารณภัย

ประเด็นการพัฒนาที่ 6 ด้านการบริหารจัดการที่ดี

◆ จุดแข็ง ได้แก่

1. มีคณะผู้บริหารที่มีความรู้ความสามารถและมีวิสัยทัศน์
2. ผู้บริหารมีนโยบายที่ชัดเจน
3. มีบุคลากรส่วนใหญ่ที่มีคุณภาพ
4. มีระบบการบริหารที่เป็นหลักธรรมาภิบาล
5. ประชาชนมีส่วนร่วมในการบริหารงาน
6. มีการบริการที่รวดเร็วเสมอภาคเป็นธรรม

◆ จุดอ่อน ได้แก่

1. ระบบบริหารจัดการภายในองค์กรในภาพรวมยังขาดความคล่องตัว
2. บุคลากรบางส่วนยังขาดความรู้ความเข้าใจและความชำนาญในการปฏิบัติงาน
3. ยังขาดการประชาสัมพันธ์ที่ดี
4. ขาดระบบเทคโนโลยีสารสนเทศที่ทันสมัย

◆ โอกาส ได้แก่

1. พระราชกฤษฎีกาการบริหารกิจการบ้านเมืองที่ดีได้กำหนดให้เป็นหน้าที่ที่ต้องทำ
2. รัฐบาลและจังหวัดให้การสนับสนุนและส่งเสริมการดำเนินกิจการของเทศบาล
3. หน่วยงานและองค์กรปกครองท้องถิ่นอื่นนิยมนมาเยี่ยมชมดูงาน
4. หน่วยงานภาคเอกชนด้านการสื่อสารมวลชนนำไปเผยแพร่ทางสื่อต่างๆ
5. หน่วยงานการศึกษาระดับอุดมศึกษาใช้เป็นแหล่งเรียนรู้และทำการวิจัยเพื่อผลทางการศึกษาและประโยชน์ทางวิชาการ

◆ อุปสรรค ได้แก่

1. การสนับสนุนส่งเสริมจากรัฐบาลและจังหวัดยังขาดความคล่องตัวต่อเนื่อง
2. ไม่ได้รับการสนับสนุนงบประมาณอย่างเพียงพอในการดำเนินโครงการจากภาครัฐ
3. องค์กรประชาชนและภาคเอกชนยังไม่ให้ความสำคัญและความร่วมมือเท่าที่ควร

จากการวิเคราะห์สรุปได้ว่า

ประเด็นในการพัฒนาด้านการบริหารจัดการงานเทศบาล

ดังกล่าว สามารถดำเนินการได้ ซึ่งจะก่อให้เกิดองค์กรที่มีการบริหารจัดการที่ดี

วิสัยทัศน์การพัฒนาเทศบาลนครนครสวรรค์

“คนสุขภาพดี การศึกษาได้มาตรฐาน รักสิ่งแวดล้อม

เป็นเมืองน่าอยู่ ชูเศรษฐกิจพอเพียง”

พันธกิจ 1. ประชาชนมีสุขภาพดีถ้วนหน้า

2. จัดการศึกษาอย่างมีคุณภาพได้มาตรฐาน สามารถสื่อสารภาษาอังกฤษ และภาษาจีนได้
3. น้อมนำหลักปรัชญาของเศรษฐกิจพอเพียงสู่การปฏิบัติ
4. ประชาชนมีคุณภาพชีวิตที่ดีและชุมชนมีความเข้มแข็ง
5. ประชาชนได้รับความสะอาดและปลอดภัยในด้านสาธารณสุข
6. ประชาชนมีความมั่นคง ปลอดภัยในชีวิตและทรัพย์สิน
7. ทุกภาคีมีส่วนร่วมในการรักษาสิ่งแวดล้อม



จุดมุ่งหมายเพื่อการพัฒนา

1. เป็นเมืองน่าอยู่อย่างยั่งยืน ในมิติสังคม เศรษฐกิจ และสิ่งแวดล้อม
2. มีระบบบริการด้านสาธารณสุขและสิ่งแวดล้อมที่ดี
3. มีการพัฒนาการศึกษาที่มีคุณภาพ สร้างจิตสำนึกและ สร้างโอกาสในการอนุรักษ์ฟื้นฟูศาสนาและวัฒนธรรมแก่ประชาชนและเยาวชน
4. มีการสร้างความเข้มแข็งของครอบครัวและรายได้เพิ่มให้กับประชาชนในเขตเทศบาล
5. มีระบบสาธารณสุขภาค สาธารณูปการ แหล่งท่องเที่ยว และพื้นที่นันทนาการที่ได้มาตรฐาน
6. มีความพร้อมในการพัฒนา ความมั่นคง ความปลอดภัยในชีวิตและทรัพย์สิน

ยุทธศาสตร์ด้านการสาธารณสุขและสิ่งแวดล้อม

1. ส่งเสริม สนับสนุนให้เด็ก เยาวชน และประชาชน มีพฤติกรรมสุขภาพ และการป้องกันควบคุมโรคที่เหมาะสมและพัฒนาระบบเครือข่ายการส่งเสริมสุขภาพ ให้ครอบคลุมทั่วถึง เพื่อคุณภาพชีวิตที่ดีขึ้น
2. เพิ่มความรู้ความเข้าใจ และปลูกฝังจิตสำนึก ให้ตระหนักถึงพิษภัยของยาเสพติด ให้แก่เด็กเยาวชน และประชาชน
3. เสริมสร้าง สนับสนุน ระบบคุ้มครองผู้บริโภคด้านสุขภาพให้มีประสิทธิภาพ
4. ส่งเสริม พัฒนา สร้างจิตสำนึกในการดูแลรักษาสิ่งแวดล้อมและการจัดการทรัพยากรธรรมชาติ เพื่อการป้องกันและลดปัญหามลพิษ และระบบปรับปรุงคุณภาพน้ำ

ยุทธศาสตร์ด้านการศึกษา ศาสนา วัฒนธรรมและนันทนาการ

1. พัฒนาระบบการบริหารจัดการศึกษาและพัฒนาแหล่งการเรียนรู้ที่หลากหลายเพื่อสร้างสรรค์ ให้ท้องถิ่นเป็นสังคมแห่งการเรียนรู้ตลอดชีวิต
2. พัฒนาคุณภาพของครูและบุคลากรทางการศึกษา
3. พัฒนาคุณภาพผู้เรียนและส่งเสริมให้สื่อสารได้ 3 ภาษา
4. ส่งเสริมและพัฒนากีฬา นันทนาการ กิจกรรมเด็กเยาวชน และประชาชน
5. การอนุรักษ์และส่งเสริมศิลปวัฒนธรรม ประเพณี ท้องเที่ยว ภูมิปัญญาท้องถิ่น การดำเนินชีวิต ตามหลักปรัชญาของเศรษฐกิจพอเพียงและความเป็นไทย

ยุทธศาสตร์ด้านสวัสดิการสังคมและชุมชน

1. น้อมนำหลักปรัชญาของเศรษฐกิจพอเพียงเพื่อยกระดับคุณภาพชีวิตของประชาชน
2. เสริมสร้างความเข้มแข็งให้กับชุมชน
3. จัดสวัสดิการให้กับประชาชนอย่างเสมอภาคและเป็นธรรม

ยุทธศาสตร์ด้านการพัฒนากายภาพเมือง

1. พัฒนาระบบคมนาคม การจราจรและขนส่ง ติดตั้งระบบไฟฟ้าสาธารณะ
2. ปรับปรุงภูมิทัศน์พัฒนาแหล่งท่องเที่ยว พื้นที่นันทนาการ และสวนสาธารณะ
3. ปรับปรุงและเพิ่มประสิทธิภาพ การขยายระบบผลิต และจำหน่ายน้ำประปา พร้อมพัฒนาคุณภาพน้ำประปา
4. ปรับปรุง และเพิ่มประสิทธิภาพระบบระบายน้ำ ระบบป้องกันน้ำท่วม / และแก้ไขปัญหาน้ำท่วม



ยุทธศาสตร์ด้านการรักษาความสงบเรียบร้อยและความมั่นคง

1. ส่งเสริมประชาธิปไตย ความเสมอภาค สิทธิ เสรีภาพ ของประชาชน และการมีส่วนร่วมของประชาชนในการพัฒนาท้องถิ่น
2. พัฒนาระบบการป้องกันและบรรเทาสาธารณภัยการรักษาความสงบเรียบร้อย ความมั่นคงปลอดภัยในชีวิตและทรัพย์สิน

ยุทธศาสตร์ด้านการบริหารจัดการที่ดี

1. ส่งเสริมการบริหารจัดการตามหลักธรรมาภิบาล
2. พัฒนาระบบเทคโนโลยีและสารสนเทศให้มีประสิทธิภาพ
3. ส่งเสริมและพัฒนาทรัพยากรการบริหาร ให้มีประสิทธิภาพและได้มาตรฐาน



โครงสร้างเชื่อมโยงแผนยุทธศาสตร์การพัฒนาเทศบาลนครนครสวรรค์ พ.ศ.2559-2561

แบบ ยท.01

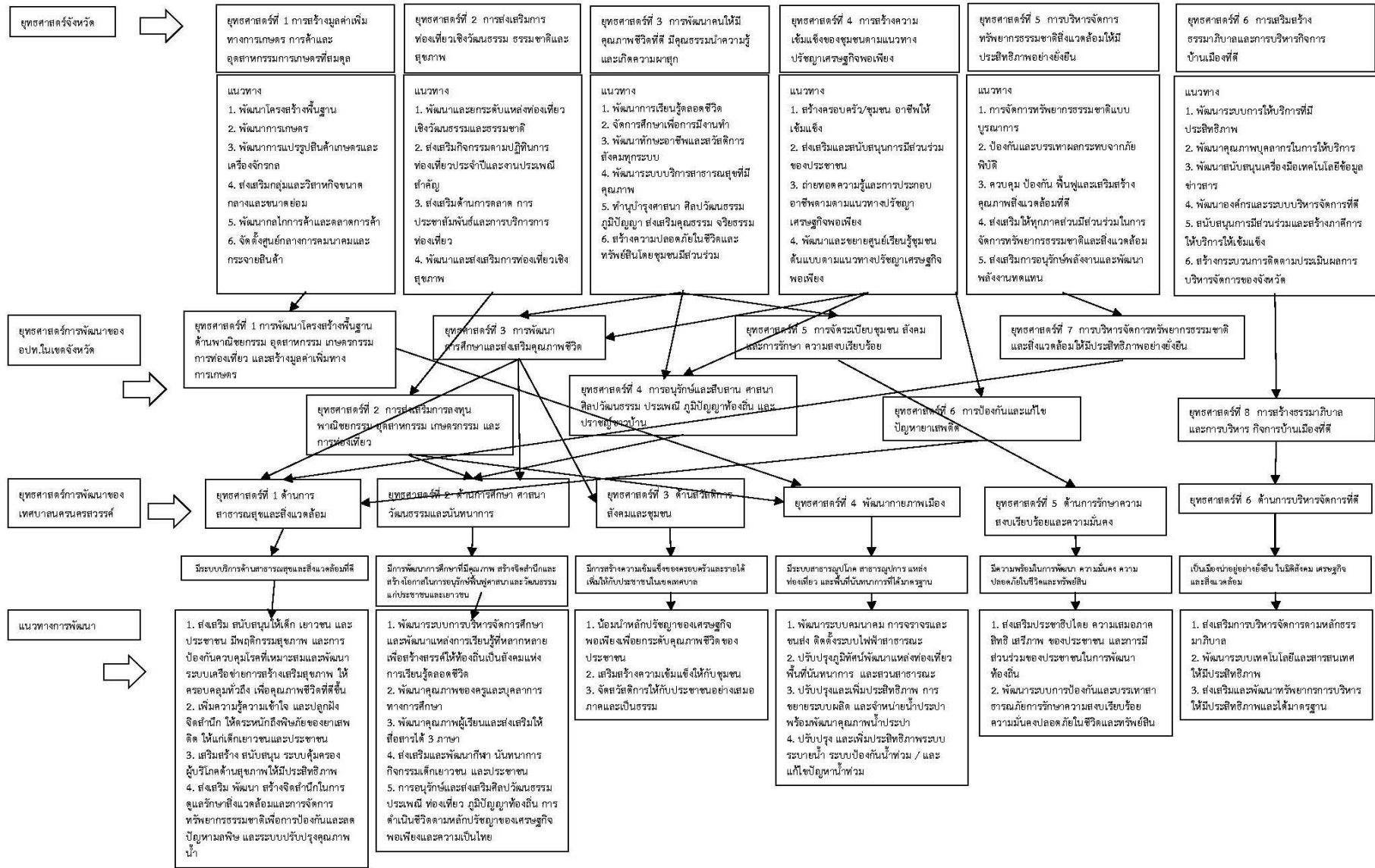

ผลผลิต/โครงการ

แนวทางที่ 1.1	1.อบรมสร้างเสริมคุณธรรม จริยธรรม วิทยะเรียน วิทยะพัฒนาทักษะชีวิต
	2.พัฒนาห้องเรียนนอกระบบของโรงเรียนในเขตเทศบาลนครนครสวรรค์
	3.คัดกรองมะเร็งเต้านมและมะเร็งปากมดลูก
	4.บริการอนามัยโรงเรียน
	5.วิทยะเรียนสไตน์ มั่นใจไม่ซีด โรงเรียนในเขตเทศบาลนครนครสวรรค์
	6.พัฒนาศักยภาพ อสม.
	7.พัฒนางานสาธารณสุขมูลฐานในเขตเทศบาล
	8.สนับสนุนการดำเนินงานป้องกันและควบคุมการระบาดของโรคติดต่อในเขตเทศบาลนครนครสวรรค์
	9.รณรงค์สร้างจิตสำนึกการป้องกันและควบคุมโรคไข้เลือดออก
	10.ควบคุมและป้องกันโรคพิษสุนัขบ้าและคุมกำเนิดสุนัขในเขตเทศบาล
	11.อาสาสมัครพิทักษ์สิ่งแวดล้อมในโรงเรียนสังกัดเทศบาล
แนวทางที่ 1.2	1.อุดหนุนโครงการอบรมให้ความรู้เกี่ยวกับยาเสพติด
	2.รณรงค์เพื่อป้องกันยาเสพติดในสถานศึกษา
	3.อบรมทักษะชีวิตพิชิตยาเสพติด
	4.จัดตั้งชมรม TO BE NUMBER ONE ในชุมชน
	5.อบรมรณรงค์ป้องกันและแก้ไขปัญหายาเสพติดในชุมชนเขตเทศบาลนครนครสวรรค์ และศึกษาดูงาน
แนวทางที่ 1.3	1.มทรรวมอาหารและของดีเมืองปากน้ำโพ
	2.พัฒนาตลาดสดน้ำซึ้อในเขตเทศบาล
	3.เฝ้าระวังคุณภาพสุขาภิบาลอาหารในสถานศึกษาในเขตเทศบาลนครนครสวรรค์
	4.เฝ้าระวังคุณภาพน้ำดื่ม น้ำใช้ ในสถานศึกษาในเขตเทศบาลนครนครสวรรค์
	5.พัฒนาผู้ประกอบการร้านแต่งผมเสริมสวย
	6.ตรวจสอบเฝ้าระวังการใช้ น้ำมันทอดอาหาร
	7.อบรมให้ความรู้ด้านความปลอดภัยในสถานประกอบการ



ผลผลิต/โครงการ

แนวทางที่ 1.4	1.ติดตั้งระบบพลังงานไฟฟ้าจากแสงอาทิตย์
	2.สร้างจิตสำนึกในการจัดการขยะมูลฝอย
	3.จัดทำแผนแม่บทในการพัฒนาเมืองจักรยาน ระยะที่ 2
	4.รณรงค์ประชาสัมพันธ์การเสียดำรงธรรมเนียม การบำบัดน้ำเสียภายในเขต เทศบาลนครนครสวรรค์
	5.แปรรูปขยะมูลฝอยเป็นพลังงานไฟฟ้า
	6.อนุรักษ์พันธุกรรมพืชอันเนื่องมาจากพระราชดำริสมเด็จพระเทพรัตนราชสุดาฯ สยามบรมราชกุมารี (อพ.สธ.)
	7.อุทยานสวรรค์อุทยานแห่งการเรียนรู้ความหลากหลายชีวภาพ
	8.มรดกนครสวรรค์เมืองแห่งการเรียนรู้ความหลากหลายทางชีวภาพ
	9.ศึกษาการใช้ระบบฆ่าเชื้อชนิดอื่นที่มีประสิทธิภาพดีกว่าระบบเติมคลอรีนเดิม
	10.ศึกษาแนวทางการลดค่าพลังงานในการเดินระบบปรับปรุงคุณภาพน้ำ เทศบาลนครนครสวรรค์
	11.ต้นแบบปากน้ำโพเมืองคาร์บอนต่ำ
	12.ส่งเสริมและพัฒนาเส้นทางจักรยาน
	13.นำร่องการพัฒนาพื้นที่สีเขียวในเมือง/ชุมชน เพื่อมุ่งสู่เมืองสีเขียว
	14.ปั่นวัดใจมังกรปากน้ำโพครั้งที่ 2
	15.จัดกิจกรรมส่งเสริมการใช้จักรยาน (เสนอโดยชุมชนเกาะยม)
แนวทางที่ 2.1	1.เงินอุดหนุนสำหรับการจัดการศึกษา
	2.เงินอุดหนุนทั่วไปสำหรับศูนย์พัฒนาเด็กเล็กขององค์กรปกครองส่วนท้องถิ่น
	3.เงินอุดหนุนทั่วไปกำหนดวัตถุประสงค์สนับสนุนค่าใช้จ่ายในการจัดการศึกษาตั้งแต่ระดับอนุบาลจนจบการศึกษาขั้นพื้นฐาน (ระดับอนุบาล - ขั้นพื้นฐาน)
	4.เงินอุดหนุนสวัสดิการ
	5.อบรมปฐมนิเทศผู้ปกครองนักเรียน
	6.อบรมทักษะวิชาการแสดงผลงานนิทรรศการการศึกษาาระดับท้องถิ่น ระดับกลุ่มการศึกษาและระดับประเทศ
	7.ประเมินคุณภาพภายในสถานศึกษา
	8.พัฒนาการจัดการเรียนรู้ในศตวรรษที่ 21
	9.จัดซื้อแบบฝึกหัด



ผลผลิต/โครงการ

แนวทางที่ 2.1	10.อบรมพัฒนาปรับปรุงหลักสูตรสถานศึกษา
	11.แข่งขันคนเก่งในโรงเรียนท้องถิ่น
	12.ส่งเสริมการสร้างอาชีพของนักเรียนระดับมัธยมศึกษาตอนต้น
	13.ส่งเสริมโรงเรียนในสังกัดเทศบาลฯและศูนย์พัฒนาเด็กเล็ก สู่สังคมแห่งการเรียนรู้
	14.อบรมพัฒนาโภชนาการในโรงเรียนสังกัดเทศบาลฯ และศูนย์พัฒนาเด็กเล็ก
	15.มอบประกาศนียบัตรแก่นักเรียนของโรงเรียนในสังกัดเทศบาลฯ
	16.ส่งเสริมและพัฒนาห้องสมุดเทศบาลนครนครสวรรค์
	17.ส่งเสริมการเรียนรู้ตามอัธยาศัยสำหรับเด็กและเยาวชนในเขตเทศบาลนครนครสวรรค์
	18.อบรมปฏิบัติการเทคโนโลยีทางการศึกษาเพื่อพัฒนาผู้เรียน
	19.อบรมพัฒนาทักษะด้านเทคโนโลยี
	20.แนะแนวการศึกษา
	21.อบรมเชิงปฏิบัติการพัฒนากิจกรรมแนะแนวเพื่อพัฒนาผู้เรียน
	22.อบรมพัฒนาการจัดกิจกรรมการเรียนการสอนสู่ทักษะการเป็นพลเมืองโลก
	23.เรียนร่วมหลักสูตรอาชีวศึกษากับมัธยมศึกษาตอนปลาย
แนวทางที่ 2.2	1.อบรมพัฒนาครูและบุคลากรทางการศึกษาและศึกษาดูงาน
	2.คัดเลือกครูผู้สอนดีเด่น
	3.ส่งเสริมการนิเทศเพื่อพัฒนาคุณภาพการศึกษา
	4.อบรมเชิงปฏิบัติการการจัดทำแผนพัฒนาของบุคลากรทางการศึกษา
	5.ประชุมสัมมนาวิชาการสัจจรเทศบาลนครสวรรค์
	6.สัมมนาคณะกรรมการสถานศึกษาขั้นพื้นฐานโรงเรียนสังกัดเทศบาล
	7.จัดงานวันครู
	8.อบรมผู้บังคับบัญชาลูกเสือ
	9.ฝึกอบรมเจ้าหน้าที่และผู้บังคับบัญชายุวกาชาด
	10.อบรมครูผู้ดูแลเด็กศูนย์พัฒนาเด็กเล็กเพื่อพัฒนาวิชาการ
	11.พัฒนาการเรียนการสอนด้วยเทคโนโลยีสารสนเทศ



ผลผลิต/โครงการ

แนวทางที่ 2.3	1.พัฒนาการจัดการศึกษาเพื่อเข้าสู่ประชาคมอาเซียน
	2.อบรมพัฒนาทักษะภาษาอังกฤษสู่สากล
	3.อบรมพัฒนาการอ่านการเขียน การคิดวิเคราะห์ภาษาไทย และทักษะคณิตศาสตร์
	4.จ้างเหมาครูต่างชาติสอนภาษาต่างประเทศ
	5.อบรมพัฒนาศักยภาพการจัดการเรียนรู้ 3 ภาษา
	6.อบรมลูกเสือจราจร
	7.ปฏิรูปการจัดการเรียนรู้โรงเรียนในสังกัดเทศบาลนครนครสวรรค์
	8.อบรมสานสัมพันธ์ครอบครัวศูนย์พัฒนาเด็กเล็กในสังกัดเทศบาลนครนครสวรรค์ และศึกษาดูงาน
	9.จ้างครูจ้างสอนรายวิชา
แนวทางที่ 2.4	1.แข่งขันกีฬาเทศบาลสัมพันธ์
	2.ชุมนุมลูกเสือท้องถิ่นแห่งชาติ
	3.พัฒนานักเรียนด้านกีฬากรีฑา และดนตรีสู่ความเป็นเลิศ
	4.ส่งเสริมการเรียนรู้เพื่อพัฒนาเยาวชน (วันเด็ก)
	5.ดนตรีเพื่อประชาชน
	6.ส่งเสริมการแข่งขันกีฬาในเขตเทศบาลนครนครสวรรค์
	7.แข่งขันกีฬาอนุบาล
	8.เงินอุดหนุนสมาคมกีฬาจังหวัดนครสวรรค์ตามโครงการจัดการแข่งขันกีฬาและการออกกำลังกายจังหวัดนครสวรรค์
	9.อุดหนุนช่วยเหลือเจ้าภาพในการจัดการแข่งขันกีฬานักเรียน
	10.เก็บตัวพัฒนาศักยภาพนักเรียน-กรีฑา นักเรียนในสังกัดโรงเรียนเทศบาลนครนครสวรรค์
	11.นันทนาการเพื่อเยาวชน
	12.จ้างครูผู้ฝึกสอนกีฬายกน้ำหนัก กีฬาแบดมินตัน กีฬาเทเบิลเทนนิสและกีฬาฟุตบอล
แนวทางที่ 2.5	1.ส่งเสริมการท่องเที่ยว
	2.ถนนคนเดิน
	3.อุดหนุนโครงการอนุรักษ์และส่งเสริมงานประเพณีแห่เจ้าพ่อเจ้าแม่ปากน้ำโพ
	4.อุดหนุนโครงการอนุรักษ์และส่งเสริมงานประเพณีแห่เจ้าพ่อเจ้าแม่มังกรทอง ตลาดสะพานดำ



ผลผลิต/โครงการ

แนวทางที่ 2.5	5.อุดหนุนโครงการอนุรักษ์และส่งเสริมงานประเพณีแห่เจ้าพ่อเจ้าแม่ศุนย์การค้ำนครสวรรค์
	6.อุดหนุนโครงการส่งเสริมการท่องเที่ยวและอนุรักษ์วัฒนธรรมประเพณีท้องถิ่น
	7.อบรมคุณธรรมนำชีวิตพัฒนาจิตสู่เศรษฐกิจพอเพียง
	8.อบรมส่งเสริมประกวดมารยาทไทยนักเรียนเขตเทศบาลนครนครสวรรค์
	9.อบรมทักษะการเป็นมัคคุเทศก์
	10.อบรมเจ้าบ้านน้อยนำเที่ยวเชิงวัฒนธรรม
	11.สนับสนุน ส่งเสริม งานราชพิธี รัฐพิธี ทำนุบำรุงศาสนา อนุรักษ์ศิลปวัฒนธรรม ประเพณีและภูมิปัญญาท้องถิ่น
	12.อบรมส่งเสริมเยาวชนคนรักถิ่น
	13.อบรมส่งเสริมการเรียนรู้สำหรับเด็กนอกระบบ
	14.ก่อสร้างหอจดหมายเหตุบริเวณสวนสาธารณะสระจันทร์
	15.ก่อสร้างศาลาศิลป์ภายในเกาะกลางอุทยานสวรรค์
แนวทางที่ 3.1	1.กิจกรรมส่งเสริมสนับสนุนเศรษฐกิจพอเพียง ภูมิปัญญาท้องถิ่นแหล่งเรียนรู้ และศึกษาดูงาน
แนวทางที่ 3.2	1.ส่งเสริม สนับสนุนหนึ่งชุมชน หนึ่งผลิตภัณฑ์และออกแบบบรรจุภัณฑ์
	2.ส่งเสริม สนับสนุนสืบสานงานประเพณีวันลอยกระทงของชุมชนในเขตเทศบาลนครนครสวรรค์
	3.ส่งเสริม สนับสนุนสืบสานงานประเพณีวันสงกรานต์ของชุมชนในเขตเทศบาลนครนครสวรรค์
	4.ส่งเสริม สนับสนุนกิจกรรมวันพ่อ วันแม่ แห่งชาติ
	5.ส่งเสริม การแสดงออกถึงความจงรักภักดีต่อชาติศาสนา พระมหากษัตริย์และศึกษาดูงาน
	6.อบรม ส่งเสริม คุณธรรม จริยธรรม ศีลธรรม สำหรับประชาชนในเขตเทศบาลและศึกษาดูงาน
	7.เทศบาลพบประชาชน
	8.ส่งเสริมพัฒนาเพิ่มศักยภาพและอบรมสัมมนาของผู้นำชุมชน อนุกรรมการที่ปรึกษา และสมาชิกชุมชนและศึกษาดูงาน
	9.สำรวจข้อมูลพื้นฐานชุมชนในเขตเทศบาล
	10.ส่งเสริมกีฬาชุมชนสัมพันธ์ ด้านยาเสพติด
	11.ส่งเสริม สนับสนุนกองทุนสวัสดิการชุมชนและศึกษาดูงาน
	12.ส่งเสริมอบรมคณะกรรมการกองทุนชุมชนเมืองสมาชิกกองทุนและศึกษาดูงาน
	13.สนับสนุนการจัดประชุมประชาคมคณะกรรมการจัดทำแผนพัฒนาชุมชน



ผลผลิต/โครงการ

แนวทางที่ 3.2	14.ส่งเสริมอาชีพประชาชน
	15.ส่งเสริม สนับสนุนกิจกรรมงานวันเด็ก และศึกษาดูงาน
	16.ส่งเสริม สนับสนุนอบรมสภาเด็ก ผู้นำเด็กเยาวชนสมาชิกและศึกษาดูงาน
	17.ส่งเสริม และสนับสนุนกิจกรรมเด็กและเยาวชนในเขตเทศบาลนครนครสวรรค์และศึกษาดูงาน
	18.วัยรุ่นยุคใหม่กับปัญหาเพศสัมพันธ์ก่อนวัยอันสมควรและศึกษาดูงาน
	19.ส่งเสริม สนับสนุน อบรมสัมมนา คณะทำงานศูนย์พัฒนาครอบครัวชุมชนในเขตเทศบาลนครนครสวรรค์ และศึกษาดูงาน
	20.อบรม สัมมนา คณะกรรมการพัฒนาสตรีและสมาชิกสตรีชุมชน และศึกษาดูงาน
	21.คัดเลือกคณะกรรมการพัฒนาสตรีดีเด่นสมาชิกสตรีดีเด่นในเขตเทศบาลนครนครสวรรค์
	22.ส่งเสริม สนับสนุนกิจกรรมศูนย์พัฒนาครอบครัวชุมชนในเขตเทศบาลนครนครสวรรค์ และศึกษาดูงาน
	23.สนับสนุนกลุ่มสตรีเพื่อส่งเสริมและพัฒนาศักยภาพ
	24.รณรงค์ยุติความรุนแรงต่อเด็ก สตรี คนชราและครอบครัว
	25.ประกวดชุมชนพัฒนาดีเด่นและคัดเลือกคณะกรรมการตัวอย่าง
	26.ประกวดชุมชนพัฒนาดีเด่นและคัดเลือกคณะกรรมการตัวอย่าง
	27.สนับสนุนชุมชนเพื่อเสริมสร้างการมีส่วนร่วมและพัฒนาศักยภาพชุมชนเข้มแข็ง
	28.ส่งเสริม สนับสนุนอบรม การดำเนินกิจการหอพัก ภายในเขตเทศบาลนครนครสวรรค์
	29.ส่งเสริม สนับสนุนการมีส่วนร่วม การจัดกิจกรรมต่างๆ ของชุมชนในเขตเทศบาล
แนวทางที่ 3.3	1.บ้านมั่นคง "โครงการสวรรค์เมืองใหม่"
	2.บ้านมั่นคงสหกรณ์เคหสถาน ชุมชนร่มชัย
	3.ส่งเสริมคุณภาพชีวิตอบรมสัมมนา ผู้สูงอายุ และศึกษาดูงาน
	4.สงเคราะห์เบี้ยยังชีพผู้สูงอายุ
	5.สงเคราะห์ผู้ด้อยโอกาสในเขตเทศบาล
	6.จัดสภาพแวดล้อมที่เหมาะสมปลอดภัยสำหรับผู้สูงอายุ ผู้พิการ ผู้ด้อยโอกาส
	7.ช่วยเหลือผู้ประสบภัยพิบัติในเขตเทศบาลนครนครสวรรค์
	8.ส่งเสริม สนับสนุนงานด้านฅาปนกิจสงเคราะห์
	9.แก้ไขปัญหาคาความยากจน



ผลผลิต/โครงการ

แนวทางที่ 3.3	10.สร้างหลักประกันด้านรายได้แก่ผู้สูงอายุ
	11.สนับสนุนการเสริมสร้างสวัสดิการทางสังคมให้แก่คนพิการหรือทุพพลภาพ
แนวทางที่ 4.1	1.ก่อสร้างฝัวจจรจร ค.ส.ล. พร้อมท่อระบายน้ำ จำนวน 92 สาย
	2.จัดซื้อที่ดินบริเวณถนน อัมรินทร์ ช่วงเชื่อมต่อถนนเดิมกับถนนฝั่งเมืองสาย ข.2 ข้างโรงเรียนนวมินทราชูทิศ มัชฌิม
	3.ขยายเขตไฟฟ้าสาธารณะพร้อมติดตั้งเสาไฟฟ้าและดวงโคม จำนวน 5 โครงการ
	4.ติดตั้งป้ายหยุดรถโดยสารประจำทาง (เสนอโดยสโมสรโรตารีสี่แคว)
	5.ติดตั้งที่จอดรถจักรยาน
	6.ก่อสร้างโครงข่ายเส้นทางจักรยาน
แนวทางที่ 4.2	1.ปรับปรุงภูมิทัศน์ตามแนวถนนรอบเกาะกวน
	2.พัฒนาสวนสาธารณะสู่มาตรฐานสวนสาธารณะเพื่อการออกกำลังกาย
	3.จัดหาที่ดินบริเวณก่อสร้างลานเจ้าแม่กวนอิมบริเวณอาคารสัญลักษณ์ต้นแม่น้ำเจ้าพระยา
	4.ก่อสร้างลานเจ้าแม่กวนอิมบริเวณอาคารสัญลักษณ์ต้นแม่น้ำเจ้าพระยา
	5.ก่อสร้างลานกีฬาต่อต้านยาเสพติดและสนามเด็กเล่นพร้อมจัดภูมิทัศน์บริเวณที่ราชพัสดุมุมถนนโกสีย์ใต้บรรจบทางกลับรถใต้สะพานเดชาติวงศ์
	6.จัดซื้ออุปกรณ์สนามเด็กเล่น กระถ่อมไม้ พาเพลิน
	7.ปรับปรุงเกาะกลางถนนทางร่วมระหว่าง ถนนอรรถกวีและมาตุลี (หน้าสำนักงาน เทศบาลฯ)
	8.ปรับปรุงเกาะกลางอุทยานสวรรค์
	9.จัดทำป้ายสถานที่ท่องเที่ยวพร้อมประวัติ (เสนอโดยชุมชนตลาดลาว ชมรมเขากบ หอการค้าจังหวัดนครสวรรค์ โรงเรียนนครสวรรค์)
	10.ปรับปรุงทางจักรยานภายในอุทยานสวรรค์
	11.ก่อสร้างอาคารเรือนรมไม้ 1 หลัง
	12.พัฒนาพื้นที่เฉพาะบริเวณหนองผักตบ (เสนอโดยชุมชนหนองผักตบ)
	13.พัฒนาพื้นที่เพื่อสวนสาธารณะและกิจกรรมสันทนาการ หนองหัวสวน และหนองปลายไร่ (พื้นที่เฉพาะเกาะยม)
	14.ปรับปรุงฝัวจจรจรถนนภายในอุทยานสวรรค์
	15.ปรับปรุงภูมิทัศน์ภายในเขตเทศบาลนครสวรรค์
	16.ก่อสร้างมังกรพ่นน้ำภายในอุทยานสวรรค์
	17.ซ่อมแซมตัวมังกรและลานภายในอุทยานสวรรค์



ผลผลิต/โครงการ

แนวทางที่ 4.2	18.ขุดลอกและปรับปรุงภูมิทัศน์ตามแนวร่องน้ำเกาะยวณกับถนนเจ้าสีพระยา
	19.ปรับปรุงพื้นลานกีฬาอุทยานสวรรค์ (สนามเอ็กซ์ตรีม)
	20.ปรับปรุงพื้นลานกีฬาอุทยานสวรรค์ (สนามตะกร้อลอดห่วง)
	21.ปรับปรุงพื้นลานกีฬาอุทยานสวรรค์ (สนามตะกร้อ)
	22.ปรับปรุงพื้นลานกีฬาอุทยานสวรรค์ (ลานเต้นลีลาศ)
แนวทางที่ 4.3	1.วางท่อเมนประปา ถนนวิมานแมน ฝั่งขวาแยกจากซอย สวรรค์วิถี 22
	2.วางท่อเมนประปาจากหลักดับเพลิงติดบ้านพนักงานเจ้าท่าถึงสุดรั้วสำนักงานตรวจเงินแผ่นดิน
	3.วางท่อเมนประปาถนนอัมรินทร์ (แยกแพลตฟอร์มเทศบาลถึงแยกป่าช้าจีน)
	4.วางท่อเมนประปาถนนวงศ์สวรรค์ (แยกมุมแดงถึงโกดังเจริญภัณฑ์)
	5.งานปรับปรุงชุดครนรางเลื่อน ภายในโรงสูบน้ำแรงสูงที่ 4
	6.งานปรับปรุงและติดตั้งเครื่องสูบน้ำมอเตอร์ไฟฟ้า ขนาด 160 กิโลวัตต์ (220 แรงม้า) โรงสูบน้ำแรงสูงที่ 1
	7.งานปรับปรุงรางรับครนไฟฟ้า โรงเก็บ สารส้ม ปูนขาว ถังกรองทราย โรงกรองน้ำ โรงที่ 1
	8.งานปรับปรุงตู้เมนควบคุมระบบไฟฟ้าและสายไฟฟ้า (โรงสูบน้ำแรงต่ำ 2)
	9.งานปรับปรุงและติดตั้งเครื่องสูบน้ำมอเตอร์ไฟฟ้า ขนาด 90 กิโลวัตต์ (125 แรงม้า) โรงสูบน้ำแรงต่ำ ที่ 2
	10.งานปรับปรุงเครื่องตรวจจับแก๊สคลอรีนพร้อมหัวเซ็นเซอร์ 1 ชุด โรงกรองน้ำ
	11.งานปรับปรุงห้องน้ำที่โรงกรองน้ำ
	12.งานปรับปรุงหลังคาและฝ้าเพดาน โรงสูบน้ำ โรงกรองน้ำ
	13.งานติดตั้งเครื่องวัดคุณภาพน้ำประปา (โรงสูบน้ำเกาะยม)
	14.งานปรับปรุงเครื่องวัดคุณภาพน้ำประปาโรงสูบน้ำแรงสูงที่ 4
	15.วางท่อเมนประปาถนนพหลโยธินไปถนนเลียงเมืองถึงทางเข้าโครงการหมู่บ้านมั่นคง
	16.วางท่อประปา G/S ข้ามสะพานไปเกาะยม



ผลผลิต/โครงการ

แนวทางที่ 4.4	1.ปรับปรุงผิวจราจรพร้อมระบบระบายน้ำถนนโกสีย์จากแยกถนนโกสีย์ 33 ถึงแยกหลังธนาคารกรุงไทยสาขานนสวรรค์วิถี
	2.ก่อสร้างคันป้องกันน้ำท่วมถนนริมแม่น้ำจากหน้าโรงเรียนอนุบาลไปตามริมแม่น้ำเจ้าพระยาถึงข้างวัดเขื่อนแดงและตามแนวถนนสวรรค์วิถี ถึงแยกสันคู
	3.ก่อสร้างคันป้องกันน้ำท่วมชุมชนเขาโครกพม่า เขาใหญ่ เขาน้อย
	4.ซ่อมแซมเขื่อนป้องกันตลิ่งตามแนวคันป้องกันน้ำท่วมจากใต้สะพานเดชาติวงศ์ถึงหน้าโรงเรียนอนุบาลนครสวรรค์
	5.ซ่อมแซมสถานีสูบน้ำเสียเทศบาลนครนครสวรรค์
	6.ก่อสร้างเขื่อนป้องกันตลิ่งริมแม่น้ำปิงบริเวณเกาะยมจากจุดสิ้นสุดเขื่อนบริเวณต้นน้ำเจ้าพระยาถึงเชิงสะพานนิมมานรดี
	7.ก่อสร้างเขื่อนป้องกันตลิ่ง ริมแม่น้ำน่านบริเวณเกาะยม จากจุดสิ้นสุดเขื่อนบริเวณต้นน้ำเจ้าพระยาถึงสะพานข้ามแม่น้ำน่านฝั่งวัดปากน้ำโพเหนือ
	8.ก่อสร้างเขื่อนป้องกันตลิ่งริมแม่น้ำน่าน ตั้งแต่ศาลเจ้าถึงสะพานข้ามแม่น้ำน่านฝั่งตรงข้ามวัดปากน้ำโพเหนือ
	9.ก่อสร้างรางระบายน้ำ ค.ส.ล.รูปตัวยูพร้อมฝापิด ค.ส.ล. ซอยมาตุลี 14 (เสนอโดยคำร้องของประชาชน)
	10.ปรับปรุงระบบระบายน้ำถนนโกสีย์จากเชิงสะพานพิษณุโลก - ป้อมหนึ่ง (เสนอโดยชุมชนโกมินทร์)
	11.ปรับปรุงระบบระบายน้ำถนนจักรวาล เริ่มตั้งแต่แยกพหลโยธิน ถึงแยกนวมินทร์และทางหลวง หมายเลข 117 จากแยกนวมินทร์ถึงใต้สะพานพิษณุโลก (เสนอโดยชุมชนหน้าผา)
	12.ก่อสร้างท่อระบายน้ำพร้อมซ่อมแซมผิวจราจร ถนนวงศ์สวรรค์ จากแยกถนนวิมานแมนถึงแยกถนนลูกเสือ (เสนอโดยชุมชนถาวรพัฒนา)
	13.ก่อสร้างเขื่อนป้องกันตลิ่งริมแม่น้ำเจ้าพระยา ตั้งแต่ศาลเจ้าถึงท่าข้าวกำนันทรง
	14.ก่อสร้างเขื่อนป้องกันตลิ่งริมแม่น้ำเจ้าพระยา ฝั่งวัดเขา ตั้งแต่บริเวณเชิงสะพานเดชา ถึงหน้าบริษัทเสริมสุข จำกัด
	15.ก่อสร้างเขื่อนป้องกันตลิ่งบริเวณเกาะยม จากสะพานนิมมานรดี ถึงบริเวณวัดคลองคาง
	16.ติดตั้งเครื่องผลักดันน้ำแม่น้ำเจ้าพระยา บริเวณใต้สะพานเดชาติวงศ์
	17.จ่ายค่าทดแทนการรื้อถอนอาคาร และการจัดการมลพิษ ที่ดินตามแนวพื้นที่โครงการ ก่อสร้างระบบป้องกันน้ำท่วมพื้นที่ชุมชนเทศบาลนครสวรรค์และชุมชนต่อเนื่อง
	18.ปรับปรุงเขื่อนป้องกันตลิ่งแบบอัตโนมัติ เพื่อจัดระเบียบผู้ประกอบการค้า
	19.ก่อสร้างรางตัววี บริเวณซอยแยกถนนชุมชนเขานกกระเต็นซอย 3 ซ้ำบ้านเลขที่ 57/54
	20.ก่อสร้างท่อระบายน้ำ ค.ส.ล. พร้อมบ่อพัก ชุมชนวัดเขา
แนวทางที่ 5.1	1.วันเทศบาล (ตามนโยบายกระทรวงมหาดไทย)
	2.เลือกตั้งสมาชิกสภาเทศบาลและนายกเทศมนตรีนครสวรรค์
	3.สำรวจความพึงพอใจของผู้รับบริการ



ผลผลิต/โครงการ

แนวทางที่ 5.2	1.พัฒนาศักยภาพและจัดระเบียบการจำหน่ายสินค้าในที่หรือทางสาธารณะ
	2.สำรวจตรวจสอบบุคคลเร่ร่อนขอทานในเขตเทศบาล
	3.จัดระเบียบถนนและทางเท้าในเขตเทศบาล
	4.สัปดาห์ป้องกันอัคคีภัย
	5.รณรงค์ป้องกันสาธารณภัย
	6.ตรวจร่วมเพื่อความปลอดภัย
	7.เยาวชนป้องกันสาธารณภัย หรือภัยคุกคามอื่น
	8.ประกวดการป้องกันและบรรเทาสาธารณภัยดีเด่น
	9.ฝึกซ้อมแผนระงับอัคคีภัยในพื้นที่เสี่ยงภัย
	10.ป้องกันและลดอุบัติเหตุทางถนนช่วงเทศกาลสำคัญ
	11.ชุมชนปลอดภัยร่วมใจ ลด อุบัติเหตุทางถนน
	12.ติดตั้งกล้องโทรทัศน์วงจรปิด ระบบดิจิทัล ภายในเขตเทศบาล ระยะที่ 7
	13.ปรับปรุงระบบกล้องโทรทัศน์วงจรปิดระยะที่ 4
	14.จัดหากล้องโทรทัศน์วงจรปิดระบบดิจิทัลชนิดไร้สาย
แนวทางที่ 6.1	1.บริการประชาชนด้านทะเบียนราษฎรและบัตรประจำตัวประชาชนด้วยความรวดเร็ว 2 โครงการ
แนวทางที่ 6.2	1.เสียงตามสาย แบบไร้สาย ระยะที่ 2
	2.ปรับปรุงตู้สาขาโทรศัพท์ให้รองรับระบบดิจิทัล
	3.จอ LED ขนาดใหญ่ด้านข้าง อาคารเทศบาล
	4.เช่าเครื่องคอมพิวเตอร์ พร้อมอุปกรณ์
	5.ปรับปรุงระบบสำรองกระแสไฟฟ้าห้องศูนย์ข้อมูลกลาง (Server Farm) (เดิม)
แนวทางที่ 6.3	1.อบรมสัมมนาสมาชิกสภาเทศบาล คณะผู้บริหาร พนักงานเทศบาล และพนักงานจ้าง จำนวน 10 โครงการ
	2.กำหนดประโยชน์ตอบแทนอื่นเป็นกรณีพิเศษอันมีลักษณะเป็นเงินรางวัลประจำปี (โบนัส)
	3.ซ่อมแซม ก่อสร้างอาคารและสถานที่ จำนวน 70 โครงการ
	4.จัดหาครุภัณฑ์สำนักงาน จำนวน 30 โครงการ
	5.กิจกรรมรณรงค์ ประชาสัมพันธ์ จำนวน 5 โครงการ



ยุทธศาสตร์การพัฒนาขององค์กรปกครองส่วนท้องถิ่น
Strategy Map

แบบ ยท.02

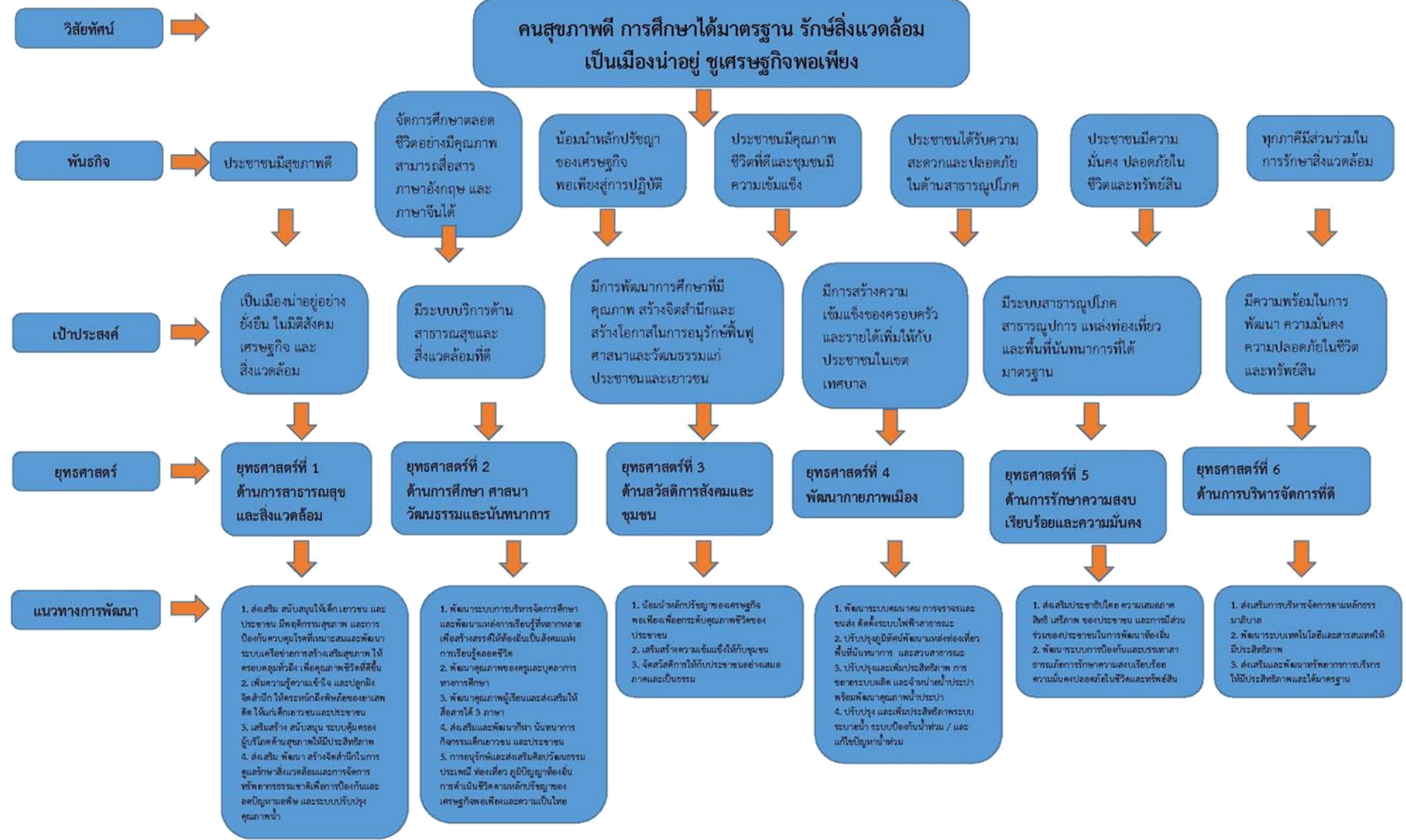

รายละเอียดแผนยุทธศาสตร์การพัฒนาเทศบาลนครนครสวรรค์

แบบ ยท.04

ความเชื่อมโยงกับยุทธศาสตร์จังหวัด	ยุทธศาสตร์อปท. ในเขตจังหวัด	ยุทธศาสตร์อปท.	เป้าหมายจากพันธกิจ/จุดมุ่งหมายเพื่อการการพัฒนา	ตัวชี้วัดระดับเป้าประสงค์/จุดมุ่งหมายเพื่อการพัฒนา (ตัวชี้วัดรวม)	ค่าเป้าหมาย					กลยุทธ์/แนวทางการพัฒนา	ตัวชี้วัดระดับกลยุทธ์	ความก้าวหน้าของเป้าหมาย	โครงการ/กิจกรรม	หน่วยงานรับผิดชอบหลัก	หน่วยสนับสนุน
					60	61	62	63	64						
ยุทธศาสตร์ที่ 3 ยุทธศาสตร์ที่ 5	ยุทธศาสตร์ที่ 7	ยุทธศาสตร์ที่ 1 ด้านการสาธารณสุขและสิ่งแวดล้อม	มีระบบบริการด้านสาธารณสุขและสิ่งแวดล้อมที่ดี	ประชาชนร้อยละ 70 มีสุขภาพแข็งแรงปราศจากโรคภัย	11	11	11	11	11	แนวทาง 1.1	ประชาชนร้อยละ 70 มีสุขภาพแข็งแรงปราศจากโรคภัย	1	1.อบรมสร้างเสริมคุณธรรม จริยธรรม วัยเรียนวัยใสพัฒนาทักษะชีวิต	สำนักงานการศึกษา	สำนักงานการศึกษา
												1	2.พัฒนาห้องเรียนนอกระบบของโรงเรียนในเขตเทศบาลนครนครสวรรค์	สำนักงานสาธารณสุข	สำนักงานการศึกษา
												1	3.คัดกรองมะเร็งเต้านมและมะเร็งปากมดลูก	สำนักงานสาธารณสุข	สำนักงานสาธารณสุข
												1	4.บริการอนามัยโรงเรียน	สำนักงานสาธารณสุข	สำนักงานการศึกษา
												1	5.วัยเรียนสดใส มั่นใจไม่ขีด โรงเรียนในเขตเทศบาลนครนครสวรรค์	สำนักงานสาธารณสุข	สำนักงานการศึกษา
												1	6.พัฒนาศักยภาพ อสม.	สำนักงานสาธารณสุข	สำนักงานสาธารณสุข
												1	7.พัฒนางานสาธารณสุขมูลฐานในเขตเทศบาล	สำนักงานสาธารณสุข	สำนักงานสาธารณสุข
												1	8.สนับสนุนการดำเนินงานป้องกันและควบคุมการระบาดของโรคติดต่อในเขตเทศบาลนครนครสวรรค์	สำนักงานสาธารณสุข	สำนักงานสาธารณสุข
												1	9.รณรงค์สร้างจิตสำนึกการป้องกันและควบคุมโรคไข้เลือดออก	สำนักงานสาธารณสุข	สำนักงานสาธารณสุข
												1	10.ควบคุมและป้องกันโรคพิษสุนัขบ้าและคุมกำเนิดสุนัขในเขตเทศบาล	สำนักงานสาธารณสุข	สำนักงานสาธารณสุข
												1	11.อาสาสมัครพิทักษ์สิ่งแวดล้อมในโรงเรียนสังกัดเทศบาล	สำนักงานสาธารณสุข	สำนักงานการศึกษา



รายละเอียดแผนยุทธศาสตร์การพัฒนาเทศบาลนครนครสวรรค์

แบบ ยท.04

ความเชื่อมโยงกับยุทธศาสตร์จังหวัด	ยุทธศาสตร์อปท. ในเขตจังหวัด	ยุทธศาสตร์อปท.	เป้าหมายจากพันธกิจ/จุดมุ่งหมายเพื่อการการพัฒนา	ตัวชี้วัดระดับเป้าประสงค์/จุดมุ่งหมายเพื่อการพัฒนา (ตัวชี้วัดรวม)	ค่าเป้าหมาย					กลยุทธ์/แนวทางการพัฒนา	ตัวชี้วัดระดับกลยุทธ์	ความก้าวหน้าของเป้าหมาย	โครงการ/กิจกรรม	หน่วยงานรับผิดชอบหลัก	หน่วยสนับสนุน
					60	61	62	63	64						
ยุทธศาสตร์ที่ 3 ยุทธศาสตร์ที่ 5	ยุทธศาสตร์ที่ 7	ยุทธศาสตร์ที่ 1 ด้านการสาธารณสุขและสิ่งแวดล้อม	มีระบบบริการด้านสาธารณสุขและสิ่งแวดล้อมที่ดี	ประชาชนร้อยละ 70 มีสุขภาพแข็งแรงปราศจากโรคภัย	5	5	5	5	5	แนวทาง 1.2	ผู้ติดยาเสพติดในเขตเทศบาลที่ลดลงร้อยละ 10	1	1.อุดหนุนโครงการอบรมให้ความรู้เกี่ยวกับยาเสพติด	สำนักปลัดเทศบาล	สำนักการสาธารณสุข
											ผู้ติดยาเสพติดในเขตเทศบาลที่ลดลงร้อยละ 10	1	2.รณรงค์เพื่อป้องกันยาเสพติดในสถานศึกษา	สำนักการศึกษา	สำนักการสาธารณสุข
											ผู้ติดยาเสพติดในเขตเทศบาลที่ลดลงร้อยละ 10	1	3.อบรมทักษะชีวิตพิชิตยาเสพติด	สำนักการศึกษา	สำนักการสาธารณสุข
											ผู้ติดยาเสพติดในเขตเทศบาลที่ลดลงร้อยละ 10	1	4.จัดตั้งชมรม TO BE NUMBER ONE ในชุมชน	สำนักการสาธารณสุข	กองสวัสดิการสังคม
											ผู้ติดยาเสพติดในเขตเทศบาลที่ลดลงร้อยละ 10	1	5.อบรมรณรงค์ป้องกันและแก้ไขปัญหายาเสพติดในชุมชนเขตเทศบาลนครนครสวรรค์ และศึกษาดูงาน	กองสวัสดิการสังคม	สำนักการสาธารณสุข



รายละเอียดแผนยุทธศาสตร์การพัฒนาเทศบาลนครนครสวรรค์

แบบ ยท.04

ความเชื่อมโยงกับยุทธศาสตร์จังหวัด	ยุทธศาสตร์อปท. ในเขตจังหวัด	ยุทธศาสตร์อปท.	เป้าหมายจากพันธกิจ/จุดมุ่งหมายเพื่อการพัฒนา	ตัวชี้วัดระดับเป้าประสงค์/จุดมุ่งหมายเพื่อการพัฒนา (ตัวชี้วัดรวม)	ค่าเป้าหมาย					กลยุทธ์/แนวทางการพัฒนา	ตัวชี้วัดระดับกลยุทธ์	ความก้าวหน้าของเป้าหมาย	โครงการ/กิจกรรม	หน่วยงานรับผิดชอบหลัก	หน่วยสนับสนุน
					60	61	62	63	64						
ยุทธศาสตร์ที่ 3 ยุทธศาสตร์ที่ 5	ยุทธศาสตร์ที่ 7	ยุทธศาสตร์ที่ 1 ด้านการสาธารณสุขและสิ่งแวดล้อม	มีระบบบริการด้านสาธารณสุขและสิ่งแวดล้อมที่ดี	ประชาชนร้อยละ 70 มีสุขภาพแข็งแรงปราศจากโรคภัย	7	7	7	7	7	แนวทาง 1.3	ผู้ประกอบการผ่านการอบรมร้อยละ 80	1	1.มทกรรมอาหารและของดีเมืองปากน้ำโพ	สำนักงานสาธารณสุข	กองสวัสดิการสังคม
					ตลาดสดที่ผ่านเกณฑ์มาตรฐานทั้ง 3 แห่ง	1	2.พัฒนาตลาดสดน้ำซื่อในเขตเทศบาล	สำนักงานสาธารณสุข	สำนักงานสาธารณสุข						
					โรงเรียนผ่านเกณฑ์มาตรฐานการเฝ้าระวังคุณภาพสุขาภิบาลอาหาร 30 แห่ง	1	3.เฝ้าระวังคุณภาพสุขาภิบาลอาหารในสถานศึกษาในเขตเทศบาลนครนครสวรรค์	สำนักงานสาธารณสุข	สำนักงานการศึกษา						
					ผู้ประกอบการผ่านการอบรมร้อยละ 80	1	4.เฝ้าระวังคุณภาพน้ำดื่มที่ใช้ในสถานศึกษาในเขตเทศบาลนครนครสวรรค์	สำนักงานสาธารณสุข	สำนักงานการศึกษา						
					ผู้ประกอบการผ่านการอบรมร้อยละ 80	1	5.พัฒนาผู้ประกอบการร้านแต่งผมเสริมสวย	สำนักงานสาธารณสุข	สำนักงานสาธารณสุข						
					ผู้ประกอบการผ่านการอบรมร้อยละ 80	1	6.ตรวจสอบเฝ้าระวังการใช้น้ำมันทอดอาหาร	สำนักงานสาธารณสุข	สำนักงานสาธารณสุข						
					ผู้ประกอบการผ่านการอบรมร้อยละ 80	1	7.อบรมให้ความรู้ด้านความปลอดภัยในสถานประกอบการ	สำนักงานสาธารณสุข	สำนักงานสาธารณสุข						



รายละเอียดแผนยุทธศาสตร์การพัฒนาเทศบาลนครนครสวรรค์

แบบ ยท.04

ความเชื่อมโยงกับยุทธศาสตร์จังหวัด	ยุทธศาสตร์อปท. ในเขตจังหวัด	ยุทธศาสตร์อปท.	เป้าหมายจากพันธกิจ/จุดมุ่งหมายเพื่อการการพัฒนา	ตัวชี้วัดระดับเป้าประสงค์/จุดมุ่งหมายเพื่อการการพัฒนา (ตัวชี้วัดรวม)	ค่าเป้าหมาย					กลยุทธ์/แนวทางการพัฒนา	ตัวชี้วัดระดับกลยุทธ์	ความก้าวหน้าของเป้าหมาย	โครงการ/กิจกรรม	หน่วยงานรับผิดชอบหลัก	หน่วยสนับสนุน
					60	61	62	63	64						
ยุทธศาสตร์ที่ 3 ยุทธศาสตร์ที่ 5	ยุทธศาสตร์ที่ 7	ยุทธศาสตร์ที่ 1 ด้านการสาธารณสุขและสิ่งแวดล้อม	มีระบบบริการด้านสาธารณสุขและสิ่งแวดล้อมที่ดี	ประชาชนร้อยละ 70 มีสุขภาพแข็งแรงปราศจากโรคภัย	15	15	15	15	15	แนวทาง 1.4	ปริมาณหน่วยการใช้ไฟฟ้าลดลงร้อยละ 5	1	1.ติดตั้งระบบพลังงานไฟฟ้าจากแสงอาทิตย์	กองวิชาการและแผนงาน	สำนักการช่าง
											ปริมาณขยะและน้ำเสียลดลงร้อยละ 10	1	2.สร้างจิตสำนึกในการจัดการขยะมูลฝอย	สำนักการสาธารณสุข	กองสวัสดิการสังคม
											ผู้ใช้จักรยานเพิ่มขึ้นร้อยละ 5 ของประชากร	1	3.จัดทำแผนแม่บทในการพัฒนาเมืองจักรยาน ระยะที่ 2	สำนักการช่าง	กองวิชาการและแผนงาน
											ปริมาณขยะและน้ำเสียลดลงร้อยละ 10	1	4.รณรงค์ประชาสัมพันธ์การเสียค่าธรรมเนียมการบำบัดน้ำเสียภายในเขต เทศบาลนครนครสวรรค์	สำนักการช่าง	กองวิชาการและแผนงาน
											ปริมาณขยะและน้ำเสียลดลงร้อยละ 10	1	5.แปรรูปขยะมูลฝอยเป็นพลังงานไฟฟ้า	สำนักการช่าง	สำนักการช่าง
											จำนวนพื้นที่เพิ่มขึ้น	1	6.อนุรักษ์พันธุกรรมพืชอันเนื่องมาจากพระราชดำริสมเด็จพระเทพรัตนราชสุดาฯ สยามบรมราชกุมารี (อพ.สธ.)	สำนักการช่าง	สำนักการช่าง
											จำนวนพื้นที่เพิ่มขึ้น	1	7.อุทยานสวรรค์อุทยานแห่งการเรียนรู้ความหลากหลายชีวภาพ	สำนักการช่าง	สำนักการช่าง
											จำนวนพื้นที่เพิ่มขึ้น	1	8.มรดกนครสวรรค์เมืองแห่งการเรียนรู้ความหลากหลายทางชีวภาพ	สำนักการช่าง	สำนักการช่าง



รายละเอียดแผนยุทธศาสตร์การพัฒนาเทศบาลนครนครสวรรค์

แบบ ยท.04

ความเชื่อมโยงกับยุทธศาสตร์จังหวัด	ยุทธศาสตร์อปท. ในเขตจังหวัด	ยุทธศาสตร์อปท.	เป้าหมายจากพันธกิจ/จุดมุ่งหมายเพื่อการการพัฒนา	ตัวชี้วัดระดับเป้าประสงค์/จุดมุ่งหมายเพื่อการการพัฒนา (ตัวชี้วัดรวม)	ค่าเป้าหมาย					กลยุทธ์/แนวทางการพัฒนา	ตัวชี้วัดระดับกลยุทธ์	ความก้าวหน้าของเป้าหมาย	โครงการ/กิจกรรม	หน่วยงานรับผิดชอบหลัก	หน่วยสนับสนุน
					60	61	62	63	64						
ยุทธศาสตร์ที่ 3 ยุทธศาสตร์ที่ 5	ยุทธศาสตร์ที่ 7	ยุทธศาสตร์ที่ 1 ด้านการสาธารณสุขและสิ่งแวดล้อม	มีระบบบริการด้านสาธารณสุขและสิ่งแวดล้อมที่ดี	ประชาชนร้อยละ 70 มีสุขภาพแข็งแรงปราศจากโรคภัย	15	15	15	15	15	แนวทาง 1.4	ปริมาณขยะและน้ำเสียลดลงร้อยละ 10	1	9.ศึกษาการใช้ระบบฆ่าเชื้อชนิดอื่นที่มีประสิทธิภาพดีกว่าระบบเดิมคลอรีนเดิม	สำนักงานช่าง	สำนักงานช่าง
											ปริมาณขยะและน้ำเสียลดลงร้อยละ 10	1	10.ศึกษาแนวทางการลดค่าพลังงานในการเดินระบบปรับปรุงคุณภาพน้ำ เทศบาลนครนครสวรรค์	สำนักงานช่าง	สำนักงานช่าง
											ปริมาณขยะและน้ำเสียลดลงร้อยละ 10	1	11.ต้นแบบปากน้ำโพเมืองคาร์บอนต่ำ	สำนักงานช่าง	กองวิชาการและแผนงาน
											ผู้ใช้จักรยานเพิ่มขึ้นร้อยละ 5 ของประชากร	1	12.ส่งเสริมและพัฒนาเส้นทางจักรยาน	สำนักงานช่าง	กองวิชาการและแผนงาน
											จำนวนพื้นที่เพิ่มขึ้น	1	13.นำร่องการพัฒนาพื้นที่สีเขียวในเมือง/ชุมชน เพื่อมุ่งสู่เมืองสีเขียว	สำนักงานช่าง	กองวิชาการและแผนงาน
											ผู้ใช้จักรยานเพิ่มขึ้นร้อยละ 5 ของประชากร	1	14.ปั่นวัดใจมังกรปากน้ำโพครั้งที่ 2	สำนักงานช่าง	กองวิชาการและแผนงาน
											ผู้ใช้จักรยานเพิ่มขึ้นร้อยละ 5 ของประชากร	13	15.จัดกิจกรรมส่งเสริมการใช้จักรยาน (เสนอโดยชุมชนเกาะยม)	กองวิชาการและแผนงาน	สำนักงานช่าง



รายละเอียดแผนยุทธศาสตร์การพัฒนาเทศบาลนครนครสวรรค์

แบบ ยท.04

ความเชื่อมโยงกับยุทธศาสตร์จังหวัด	ยุทธศาสตร์อปท. ในเขตจังหวัด	ยุทธศาสตร์อปท.	เป้าหมายจากพันธกิจ/จุดมุ่งหมายเพื่อการพัฒนา	ตัวชี้วัดระดับเป้าประสงค์/จุดมุ่งหมายเพื่อการพัฒนา (ตัวชี้วัดรวม)	ค่าเป้าหมาย					กลยุทธ์/แนวทางการพัฒนา	ตัวชี้วัดระดับกลยุทธ์	ความก้าวหน้าของเป้าหมาย	โครงการ/กิจกรรม	หน่วยงานรับผิดชอบหลัก	หน่วยสนับสนุน
					60	61	62	63	64						
ยุทธศาสตร์ที่ 3	ยุทธศาสตร์ที่ 3	ยุทธศาสตร์ที่ 2 ด้านการศึกษา ศาสนา วัฒนธรรม และ นันทนาการ	มีการพัฒนาการศึกษาที่มีคุณภาพ สร้างจิตสำนึก และ สร้างโอกาสในการอนุรักษ์พันธุศาสตร์และ วัฒนธรรมแก่ ประชาชน และเยาวชน	ร้อยละ 90 ของสถานศึกษามีระบบการบริหารจัดการอย่างมีคุณภาพ	23	23	23	23	23	แนวทาง 2.1	ร้อยละ 90 ของสถานศึกษามีระบบการบริหารจัดการอย่างมีคุณภาพ	1	1.เงินอุดหนุนสำหรับการจัดการศึกษา	สำนักการศึกษา	สำนักการศึกษา
												1	2.เงินอุดหนุนทั่วไปสำหรับศูนย์พัฒนาเด็กเล็กขององค์กรปกครองส่วนท้องถิ่น	สำนักการศึกษา	สำนักการศึกษา
												1	3.เงินอุดหนุนทั่วไปกำหนดวัตถุประสงค์สนับสนุนค่าใช้จ่ายในการจัดการศึกษาตั้งแต่ระดับอนุบาลจนจบการศึกษาขั้นพื้นฐาน (ระดับอนุบาล - ชั้นพื้นฐาน)	สำนักการศึกษา	สำนักการศึกษา
												1	4.เงินอุดหนุนสวัสดิการ	สำนักการศึกษา	สำนักการศึกษา
												1	5.อบรมปฐมนิเทศผู้ปกครองนักเรียน	สำนักการศึกษา	สำนักการศึกษา
												1	6.อบรมทักษะวิชาการแสดงผลงานนิทรรศการ การศึกษาระดับท้องถิ่น ระดับกลุ่มการศึกษา และระดับประเทศ	สำนักการศึกษา	สำนักการศึกษา
												1	7.ประเมินคุณภาพภายในสถานศึกษา	สำนักการศึกษา	สำนักการศึกษา
												1	8.พัฒนาการจัดการเรียนรู้ในศตวรรษที่ 21	สำนักการศึกษา	สำนักการศึกษา
												1	9.จัดซื้อแบบฝึกหัด	สำนักการศึกษา	สำนักการศึกษา
												1	10.อบรมพัฒนาปรับปรุงหลักสูตรสถานศึกษา	สำนักการศึกษา	สำนักการศึกษา
												1	11.แข่งขันคนเก่งในโรงเรียนท้องถิ่น	สำนักการศึกษา	สำนักการศึกษา



รายละเอียดแผนยุทธศาสตร์การพัฒนาเทศบาลนครนครสวรรค์

แบบ ยท.04

ความเชื่อมโยงกับยุทธศาสตร์จังหวัด	ยุทธศาสตร์อปท. ในเขตจังหวัด	ยุทธศาสตร์อปท.	เป้าหมายจากพันธกิจ/จุดมุ่งหมายเพื่อการพัฒนา	ตัวชี้วัดระดับเป้าประสงค์/จุดมุ่งหมายเพื่อการพัฒนา (ตัวชี้วัดรวม)	ค่าเป้าหมาย					กลยุทธ์/แนวทางการพัฒนา	ตัวชี้วัดระดับกลยุทธ์	ความก้าวหน้าของเป้าหมาย	โครงการ/กิจกรรม	หน่วยงานรับผิดชอบหลัก	หน่วยสนับสนุน
					60	61	62	63	64						
ยุทธศาสตร์ที่ 3	ยุทธศาสตร์ที่ 3	ยุทธศาสตร์ที่ 2 ด้านการศึกษา ศาสนา วัฒนธรรม และ นันทนาการ	มีการพัฒนาการศึกษาที่มีคุณภาพ สร้างจิตสำนึก และ สร้างโอกาสในการอนุรักษ์พันธุศาสตร์และ วัฒนธรรมแก่ประชาชน และเยาวชน	ร้อยละ 90 ของสถานศึกษามีระบบการบริหารจัดการอย่างมีคุณภาพ						แนวทาง 2.1	ร้อยละ 90 ของสถานศึกษามีระบบการบริหารจัดการอย่างมีคุณภาพ	1	12.ส่งเสริมการสร้างอาชีพของนักเรียนระดับมัธยมศึกษาตอนต้น	สำนักการศึกษา	สำนักการศึกษา
												1	13.ส่งเสริมโรงเรียนในสังกัดเทศบาลฯและศูนย์พัฒนาเด็กเล็ก สู่สังคมแห่งการเรียนรู้	สำนักการศึกษา	สำนักการศึกษา
												1	14.อบรมพัฒนาโภชนาการในโรงเรียนสังกัดเทศบาลฯ และศูนย์พัฒนาเด็กเล็ก	สำนักการศึกษา	สำนักการศึกษา
												1	15.มอบประกาศนียบัตรแก่นักเรียนของโรงเรียนในสังกัดเทศบาลฯ	สำนักการศึกษา	สำนักการศึกษา
												1	16.ส่งเสริมและพัฒนาห้องสมุดเทศบาลนครนครสวรรค์	สำนักการศึกษา	สำนักการศึกษา
												1	17.ส่งเสริมการเรียนรู้ตามอัธยาศัยสำหรับเด็กและเยาวชนในเขตเทศบาลนครนครสวรรค์	สำนักการศึกษา	สำนักการศึกษา
												1	18.อบรมปฏิบัติการเทคโนโลยีทางการศึกษา เพื่อพัฒนาผู้เรียน	สำนักการศึกษา	สำนักการศึกษา
												1	19.อบรมพัฒนาทักษะด้านเทคโนโลยี	สำนักการศึกษา	สำนักการศึกษา
												1	20.แนะแนวการศึกษา	สำนักการศึกษา	สำนักการศึกษา
												1	21.อบรมเชิงปฏิบัติการพัฒนากิจกรรมแนะแนวเพื่อพัฒนาผู้เรียน	สำนักการศึกษา	สำนักการศึกษา
												1	22.อบรมพัฒนาการจัดกิจกรรมการเรียนการสอนสู่ทักษะการเป็นพลเมืองโลก	สำนักการศึกษา	สำนักการศึกษา
												1	23.เรียนร่วมหลักสูตรอาชีวศึกษากับมัธยมศึกษาตอนปลาย	สำนักการศึกษา	สำนักการศึกษา

82



รายละเอียดแผนยุทธศาสตร์การพัฒนาเทศบาลนครนครสวรรค์

แบบ ยท.04

ความเชื่อมโยงกับยุทธศาสตร์จังหวัด	ยุทธศาสตร์อปท. ในเขตจังหวัด	ยุทธศาสตร์อปท.	เป้าหมายจากพันธกิจ/จุดมุ่งหมายเพื่อการพัฒนา	ตัวชี้วัดระดับเป้าประสงค์/จุดมุ่งหมายเพื่อการพัฒนา (ตัวชี้วัดรวม)	ค่าเป้าหมาย					กลยุทธ์/แนวทางการพัฒนา	ตัวชี้วัดระดับกลยุทธ์	ความก้าวหน้าของเป้าหมาย	โครงการ/กิจกรรม	หน่วยงานรับผิดชอบหลัก	หน่วยสนับสนุน
					60	61	62	63	64						
ยุทธศาสตร์ที่ 3	ยุทธศาสตร์ที่ 3	ยุทธศาสตร์ที่ 2 ด้านการศึกษา ศาสนา วัฒนธรรม และ นันทนาการ	มีการพัฒนาการศึกษาที่มีคุณภาพ สร้างจิตสำนึกและ สร้างโอกาสในการอนุรักษ์พันธุศาสตร์และ วัฒนธรรมแก่ประชาชนและเยาวชน	ร้อยละ 90 ของสถานศึกษามีระบบการบริหารจัดการอย่างมีคุณภาพ	11	11	11	11	11	แนวทาง 2.2	ร้อยละ 90 ของของครูและบุคลากรทางการศึกษาได้รับการพัฒนา	1	1.อบรมพัฒนาครูและบุคลากรทางการศึกษาและศึกษาดูงาน	สำนักการศึกษา	สำนักการศึกษา
												1	2.คัดเลือกครูผู้สอนดีเด่น	สำนักการศึกษา	สำนักการศึกษา
												1	3.ส่งเสริมการนิเทศเพื่อพัฒนาคุณภาพการศึกษา	สำนักการศึกษา	สำนักการศึกษา
												1	4.อบรมเชิงปฏิบัติการการจัดทำแผนพัฒนาของบุคลากรทางการศึกษา	สำนักการศึกษา	สำนักการศึกษา
												1	5.ประชุมสัมมนาวิชาการสัจจรเทศบาลนครสวรรค์	สำนักการศึกษา	สำนักการศึกษา
												1	6.สัมมนาคณะกรรมการสถานศึกษาขั้นพื้นฐานโรงเรียนสังกัดเทศบาล	สำนักการศึกษา	สำนักการศึกษา
												1	7.จัดงานวันครู	สำนักการศึกษา	สำนักการศึกษา
												1	8.อบรมผู้บังคับบัญชาลูกเสือ	สำนักการศึกษา	สำนักการศึกษา
												1	9.ฝึกอบรมเจ้าหน้าที่และผู้บังคับบัญชายุวกาชาด	สำนักการศึกษา	สำนักการศึกษา
												1	10.อบรมครูผู้ดูแลเด็กศูนย์พัฒนาเด็กเล็กเพื่อพัฒนาวิชาการ	สำนักการศึกษา	สำนักการศึกษา
												1	11.พัฒนาการเรียนการสอนด้วยเทคโนโลยีสารสนเทศ	สำนักการศึกษา	สำนักการศึกษา



รายละเอียดแผนยุทธศาสตร์การพัฒนาเทศบาลนครนครสวรรค์

แบบ ยท.04

ความเชื่อมโยงกับยุทธศาสตร์จังหวัด	ยุทธศาสตร์อปท. ในเขตจังหวัด	ยุทธศาสตร์อปท.	เป้าหมายจากพันธกิจ/จุดมุ่งหมายเพื่อการพัฒนา	ตัวชี้วัดระดับเป้าประสงค์/จุดมุ่งหมายเพื่อการพัฒนา (ตัวชี้วัดรวม)	ค่าเป้าหมาย					กลยุทธ์/แนวทางการพัฒนา	ตัวชี้วัดระดับกลยุทธ์	ความก้าวหน้าของเป้าหมาย	โครงการ/กิจกรรม	หน่วยงานรับผิดชอบหลัก	หน่วยสนับสนุน
					60	61	62	63	64						
ยุทธศาสตร์ที่ 3	ยุทธศาสตร์ที่ 3	ยุทธศาสตร์ที่ 2 ด้านการศึกษา ศาสนา วัฒนธรรม และ นันทนาการ	มีการพัฒนาการศึกษาที่มีคุณภาพ สร้างจิตสำนึก และ สร้างโอกาสในการอนุรักษ์พันธุศาสตร์และ วัฒนธรรมแก่ ประชาชน และเยาวชน	ร้อยละ 90 ของ สถานศึกษามี ระบบการบริหารจัดการ อย่างมีคุณภาพ	9	9	9	9	9	แนวทาง 2.3	ร้อยละ 90 ของของ นักเรียนได้รับการพัฒนาให้ สื่อสารได้ 3 ภาษา	1	1.พัฒนาการจัดการศึกษาเพื่อเข้าสู่ประชาคมอาเซียน	สำนักงานการศึกษา	สำนักงานการศึกษา
												1	2.อบรมพัฒนาทักษะภาษาอังกฤษสู่สากล	สำนักงานการศึกษา	สำนักงานการศึกษา
												1	3.อบรมพัฒนาการอ่านการเขียน การคิด วิเคราะห์ภาษาไทย และทักษะคณิตศาสตร์	สำนักงานการศึกษา	สำนักงานการศึกษา
												1	4.จ้างเหมาครูต่างชาติสอนภาษาต่างประเทศ	สำนักงานการศึกษา	สำนักงานการศึกษา
												1	5.อบรมพัฒนาศักยภาพการจัดการเรียนรู้ 3 ภาษา	สำนักงานการศึกษา	สำนักงานการศึกษา
												1	6.อบรมลูกเสือจราจร	สำนักงานการศึกษา	สำนักงานการศึกษา
												1	7.ปฏิรูปการจัดการเรียนรู้โรงเรียนในสังกัดเทศบาลนครนครสวรรค์	สำนักงานการศึกษา	สำนักงานการศึกษา
												1	8.อบรมสานสัมพันธ์ครอบครัวศูนย์พัฒนาเด็กเล็กในสังกัดเทศบาลนครนครสวรรค์ และศึกษาดูงาน	สำนักงานการศึกษา	สำนักงานการศึกษา
												1	9.จ้างครูจ้างสอนรายวิชา	สำนักงานการศึกษา	สำนักงานการศึกษา



รายละเอียดแผนยุทธศาสตร์การพัฒนาเทศบาลนครนครสวรรค์

แบบ ยท.04

ความเชื่อมโยงกับยุทธศาสตร์จังหวัด	ยุทธศาสตร์อปท. ในเขตจังหวัด	ยุทธศาสตร์อปท.	เป้าหมายจากพันธกิจ/จุดมุ่งหมายเพื่อการพัฒนา	ตัวชี้วัดระดับเป้าประสงค์/จุดมุ่งหมายเพื่อการพัฒนา (ตัวชี้วัดรวม)	ค่าเป้าหมาย					กลยุทธ์/แนวทางการพัฒนา	ตัวชี้วัดระดับกลยุทธ์	ความก้าวหน้าของเป้าหมาย	โครงการ/กิจกรรม	หน่วยงานรับผิดชอบหลัก	หน่วยสนับสนุน
					60	61	62	63	64						
ยุทธศาสตร์ที่ 3	ยุทธศาสตร์ที่ 3	ยุทธศาสตร์ที่ 2 ด้านการศึกษา ศาสนา วัฒนธรรม และ นันทนาการ	มีการพัฒนาการศึกษาที่มีคุณภาพ สร้างจิตสำนึก และ สร้างโอกาสในการอนุรักษ์พันธุศาสตร์และ วัฒนธรรมแก่ประชาชน และเยาวชน	ร้อยละ 90 ของสถานศึกษามีระบบการบริหารจัดการอย่างมีคุณภาพ	12	12	12	12	12	แนวทาง 2.4	เด็กเยาวชน และประชาชน ร้อยละ 80 ได้มีส่วนร่วมในการพัฒนา กีฬา นันทนาการ กิจกรรมต่างๆ	1	1.แข่งขันกีฬาเทศบาลสัมพันธ์	สำนัก ปลัดเทศบาล	สำนัก การศึกษา
												1	2.ชุมนุมลูกเสือท้องถิ่นแห่งชาติ	สำนัก การศึกษา	สำนัก การศึกษา
												1	3.พัฒนานักเรียนด้านกีฬากรีฑา และดนตรีสู่ ความเป็นเลิศ	สำนัก การศึกษา	สำนัก การศึกษา
												1	4.ส่งเสริมการเรียนรู้เพื่อพัฒนาเยาวชน (วัน เด็ก)	สำนัก การศึกษา	สำนัก การศึกษา
												1	5.ดนตรีเพื่อประชาชน	สำนัก การศึกษา	สำนัก การศึกษา
												1	6.ส่งเสริมการแข่งขันกีฬาในเขตเทศบาลนคร นครสวรรค์	สำนัก การศึกษา	สำนัก การศึกษา
												1	7.แข่งขันกีฬานูบาล	สำนัก การศึกษา	สำนัก การศึกษา
												1	8.เงินอุดหนุนสมาคมกีฬาจังหวัดนครสวรรค์ ตามโครงการจัดการแข่งขันกีฬาและการออก กำลังกายจังหวัดนครสวรรค์	สำนัก การศึกษา	สำนัก การศึกษา
												1	9.อุดหนุนช่วยเหลือเจ้าภาพในการจัดการ แข่งขันกีฬานักเรียน	สำนัก การศึกษา	สำนัก การศึกษา
												1	10.เก็บตัวพัฒนาศักยภาพนักเรียน-กรีฑา นักเรียนในสังกัดโรงเรียนเทศบาลนคร นครสวรรค์	สำนัก การศึกษา	สำนัก การศึกษา
												1	11.นันทนาการเพื่อเยาวชน	สำนัก การศึกษา	สำนัก การศึกษา
												1	12.จ้างครูผู้ฝึกสอนกีฬายกน้ำหนัก กีฬา แบดมินตัน กีฬาเทเบิลเทนนิสและกีฬาฟุตบอล	สำนัก การศึกษา	สำนัก การศึกษา



รายละเอียดแผนยุทธศาสตร์การพัฒนาเทศบาลนครนครสวรรค์

แบบ ยท.04

ความเชื่อมโยงกับยุทธศาสตร์จังหวัด	ยุทธศาสตร์อปท. ในเขตจังหวัด	ยุทธศาสตร์อปท.	เป้าหมายจากพันธกิจ/จุดมุ่งหมายเพื่อการพัฒนา	ตัวชี้วัดระดับเป้าประสงค์/จุดมุ่งหมายเพื่อการพัฒนา (ตัวชี้วัดรวม)	ค่าเป้าหมาย					กลยุทธ์/แนวทางการพัฒนา	ตัวชี้วัดระดับกลยุทธ์	ความก้าวหน้าของเป้าหมาย	โครงการ/กิจกรรม	หน่วยงานรับผิดชอบหลัก	หน่วยสนับสนุน
					60	61	62	63	64						
ยุทธศาสตร์ที่ 3	ยุทธศาสตร์ที่ 3	ยุทธศาสตร์ที่ 2 ด้านการศึกษา ศาสนา วัฒนธรรม และ นันทนาการ	มีการพัฒนาการศึกษาที่มีคุณภาพ สร้างจิตสำนึก และ สร้างโอกาสในการอนุรักษ์พันธุศาสตร์และวัฒนธรรมแก่ประชาชนและเยาวชน	ร้อยละ 90 ของสถานศึกษามีระบบการบริหารจัดการอย่างมีคุณภาพ	15	15	15	15	15	แนวทาง 2.5	ประชาชนร้อยละ 80 ได้มีส่วนร่วมในการอนุรักษ์วัฒนธรรม ประเพณี ท้องเที่ยว ภูมิปัญญาท้องถิ่น	1	1.ส่งเสริมการท่องเที่ยว	สำนักปลัดเทศบาล	สำนักปลัดเทศบาล
												1	2.ถนนคนเดิน	สำนักปลัดเทศบาล	สำนักปลัดเทศบาล
												1	3.อุดหนุนโครงการอนุรักษ์และส่งเสริมงานประเพณีแม่เจ้าพ่อเจ้าแม่ปากน้ำโพ	สำนักปลัดเทศบาล	สำนักปลัดเทศบาล
												1	4.อุดหนุนโครงการอนุรักษ์และส่งเสริมงานประเพณีแม่เจ้าพ่อเจ้าแม่มังกรทอง ตลาดสะพานดำ	สำนักปลัดเทศบาล	สำนักปลัดเทศบาล
												1	5.อุดหนุนโครงการอนุรักษ์และส่งเสริมงานประเพณีแม่เจ้าพ่อเจ้าแม่ศูนย์การค้า นครสวรรค์	สำนักปลัดเทศบาล	สำนักปลัดเทศบาล
												1	6.อุดหนุนโครงการส่งเสริมการท่องเที่ยวและอนุรักษ์วัฒนธรรมประเพณีท้องถิ่น	สำนักปลัดเทศบาล	สำนักปลัดเทศบาล
												1	7.อบรมคุณธรรมนำชีวิตพัฒนาจิตสู่เศรษฐกิจพอเพียง	สำนักการศึกษา	สำนักการศึกษา
												1	8.อบรมส่งเสริมประกวดมารยาทไทยนักเรียนเทศบาลนครสวรรค์	สำนักการศึกษา	สำนักการศึกษา
												1	9.อบรมทักษะการเป็นมัคคุเทศก์	สำนักการศึกษา	สำนักการศึกษา
												1	10.อบรมเจ้าบ้านน้อยนำเที่ยวเชิงวัฒนธรรม	สำนักการศึกษา	สำนักการศึกษา
												1	11.สนับสนุน ส่งเสริม งานราชพิธี รัฐพิธี ทำนุบำรุงศาสนา อนุรักษ์ศิลปวัฒนธรรม ประเพณี และภูมิปัญญาท้องถิ่น	สำนักการศึกษา	สำนักการศึกษา
												1	12.อบรมส่งเสริมเยาวชนคนรักถิ่น	สำนักการศึกษา	สำนักการศึกษา



รายละเอียดแผนยุทธศาสตร์การพัฒนาเทศบาลนครนครสวรรค์

แบบ ยท.04

ความเชื่อมโยงกับยุทธศาสตร์จังหวัด	ยุทธศาสตร์อปท. ในเขตจังหวัด	ยุทธศาสตร์อปท.	เป้าหมายจากพันธกิจ/จุดมุ่งหมายเพื่อการพัฒนา	ตัวชี้วัดระดับเป้าประสงค์/จุดมุ่งหมายเพื่อการพัฒนา (ตัวชี้วัดรวม)	ค่าเป้าหมาย					กลยุทธ์/แนวทางการพัฒนา	ตัวชี้วัดระดับกลยุทธ์	ความก้าวหน้าของเป้าหมาย	โครงการ/กิจกรรม	หน่วยงานรับผิดชอบหลัก	หน่วยสนับสนุน
					60	61	62	63	64						
ยุทธศาสตร์ที่ 3	ยุทธศาสตร์ที่ 3	ยุทธศาสตร์ที่ 2 ด้านการศึกษา ศาสนา วัฒนธรรม และ นันทนาการ	มีการพัฒนาการศึกษาที่มีคุณภาพ สร้างจิตสำนึก และ สร้างโอกาสในการอนุรักษ์พันธุศาสตร์และ วัฒนธรรมแก่ประชาชนและเยาวชน	ร้อยละ 90 ของสถานศึกษามีระบบการบริหารจัดการอย่างมีคุณภาพ						แนวทาง 2.5	ประชาชนร้อยละ 80 ได้มีส่วนร่วมในการอนุรักษ์วัฒนธรรม ประเพณี ท้องเที่ยว ภูมิปัญญาท้องถิ่น	1	13.อบรมส่งเสริมการเรียนรู้สำหรับเด็กนอก ระบบ	สำนักงานการศึกษา	สำนักงานการศึกษา
												1	14.ก่อสร้างหอจดหมายเหตุบริเวณสวนสาธารณะสระจันทร์	สำนักงานการช่าง	สำนักงานการช่าง
												1	15.ก่อสร้างศาลาศิลปะภายในเกาะกลางอุทยานสวรรค์	สำนักงานการช่าง	สำนักงานการช่าง
ยุทธศาสตร์ที่ 4	ยุทธศาสตร์ที่ 3	ยุทธศาสตร์ที่ 3 ด้านสวัสดิการสังคมและชุมชน	มีการสร้างความเข้มแข็งของครอบครัว และรายได้เพิ่มให้กับประชาชนในเขตเทศบาล	ประชาชนมีรายได้เพิ่มขึ้นในอัตราร้อยละ 5 และพึ่งตนเองได้มากขึ้น	1	1	1	1	1	แนวทาง 3.1	ประชาชนร้อยละ 10 นำหลักปรัชญาของเศรษฐกิจพอเพียงเพื่อยกระดับคุณภาพชีวิตของประชาชน	1	1.กิจกรรมส่งเสริมสนับสนุนเศรษฐกิจพอเพียง ภูมิปัญญาท้องถิ่นแหล่งเรียนรู้ และศึกษาดูงาน	กองสวัสดิการสังคม	กองสวัสดิการสังคม



รายละเอียดแผนยุทธศาสตร์การพัฒนาเทศบาลนครนครสวรรค์

แบบ ยท.04

ความเชื่อมโยงกับยุทธศาสตร์จังหวัด	ยุทธศาสตร์อปท. ในเขตจังหวัด	ยุทธศาสตร์อปท.	เป้าหมายจากพันธกิจ/จุดมุ่งหมายเพื่อการพัฒนา	ตัวชี้วัดระดับเป้าประสงค์/จุดมุ่งหมายเพื่อการพัฒนา (ตัวชี้วัดรวม)	ค่าเป้าหมาย					กลยุทธ์/แนวทางการพัฒนา	ตัวชี้วัดระดับกลยุทธ์	ความก้าวหน้าของเป้าหมาย	โครงการ/กิจกรรม	หน่วยงานรับผิดชอบหลัก	หน่วยสนับสนุน
					60	61	62	63	64						
ยุทธศาสตร์ที่ 4	ยุทธศาสตร์ที่ 3	ยุทธศาสตร์ที่ 3 ด้านสวัสดิการสังคมและชุมชน	มีการสร้างความเข้มแข็งของครอบครัวและรายได้เพิ่มให้กับประชาชนในเขตเทศบาล	ประชาชนมีรายได้เพิ่มขึ้นในอัตราร้อยละ 5 และพึ่งตนเองได้มากขึ้น	29	29	29	29	29	แนวทาง 3.2	ประชาชนร้อยละ 100 ได้รับการส่งเสริมพัฒนาและคุ้มครองสิทธิเสรีภาพ	1	1.ส่งเสริม สนับสนุนหนึ่งชุมชน หนึ่งผลิตภัณฑ์ และออกแบบบรรจุภัณฑ์	กองสวัสดิการสังคม	กองสวัสดิการสังคม
												1	2.ส่งเสริม สนับสนุนสืบสานงานประเพณีวันลอยกระทงของชุมชนในเขตเทศบาลนครสวรรค์	กองสวัสดิการสังคม	กองสวัสดิการสังคม
												1	3.ส่งเสริม สนับสนุนสืบสานงานประเพณีวันสงกรานต์ของชุมชนในเขตเทศบาลนครสวรรค์	กองสวัสดิการสังคม	กองสวัสดิการสังคม
												1	4.ส่งเสริม สนับสนุนกิจกรรมวันพ่อ วันแม่แห่งชาติ	กองสวัสดิการสังคม	กองสวัสดิการสังคม
												1	5.ส่งเสริม การแสดงออกถึงความจงรักภักดีต่อชาติศาสนา พระมหากษัตริย์และศึกษาดูงาน	กองสวัสดิการสังคม	กองสวัสดิการสังคม
												1	6.อบรม ส่งเสริม คุณธรรม จริยธรรม ศีลธรรม สำหรับประชาชนในเขตเทศบาลและศึกษาดูงาน	กองสวัสดิการสังคม	กองสวัสดิการสังคม
												1	7.เทศบาลพบประชาชน	กองสวัสดิการสังคม	กองสวัสดิการสังคม
												1	8.ส่งเสริมพัฒนาเพิ่มศักยภาพและอบรมสัมมนาของผู้นำชุมชน อนุกรรมการที่ปรึกษาและสมาชิกชุมชนและศึกษาดูงาน	กองสวัสดิการสังคม	กองสวัสดิการสังคม
												1	9.สำรวจข้อมูลพื้นฐานชุมชนในเขตเทศบาล	กองสวัสดิการสังคม	กองสวัสดิการสังคม



รายละเอียดแผนยุทธศาสตร์การพัฒนาเทศบาลนครนครสวรรค์

แบบ ยท.04

ความเชื่อมโยงกับยุทธศาสตร์จังหวัด	ยุทธศาสตร์อปท. ในเขตจังหวัด	ยุทธศาสตร์อปท.	เป้าหมายจากพันธกิจ/จุดมุ่งหมายเพื่อการพัฒนา	ตัวชี้วัดระดับเป้าประสงค์/จุดมุ่งหมายเพื่อการพัฒนา (ตัวชี้วัดรวม)	ค่าเป้าหมาย					กลยุทธ์/แนวทางการพัฒนา	ตัวชี้วัดระดับกลยุทธ์	ความก้าวหน้าของเป้าหมาย	โครงการ/กิจกรรม	หน่วยงานรับผิดชอบหลัก	หน่วยสนับสนุน
					60	61	62	63	64						
ยุทธศาสตร์ที่ 4	ยุทธศาสตร์ที่ 3	ยุทธศาสตร์ที่ 3 ด้านสวัสดิการสังคมและชุมชน	มีการสร้างความเข้มแข็งของครอบครัวและรายได้เพิ่มให้กับประชาชนในเขตเทศบาล	ประชาชนมีรายได้เพิ่มขึ้นในอัตราร้อยละ 5 และพึ่งตนเองได้มากขึ้น						แนวทาง 3.2	ประชาชนร้อยละ 100 ได้รับการส่งเสริมพัฒนาและคุ้มครองสิทธิเสรีภาพ	1	10.ส่งเสริมกีฬาชุมชนสัมพันธ์ ด้านยาเสพติด	กองสวัสดิการสังคม	กองสวัสดิการสังคม
												1	11.ส่งเสริม สนับสนุนกองทุนสวัสดิการชุมชนและศึกษาดูงาน	กองสวัสดิการสังคม	กองสวัสดิการสังคม
												1	12.ส่งเสริมอบรมคณะกรรมการกองทุนชุมชนเมืองสมาชิกกองทุนและศึกษาดูงาน	กองสวัสดิการสังคม	กองสวัสดิการสังคม
												1	13.สนับสนุนการจัดประชุมประชาคมคณะกรรมการจัดทำแผนพัฒนาชุมชน	กองสวัสดิการสังคม	กองสวัสดิการสังคม
												1	14.ส่งเสริมอาชีพประชาชน	กองสวัสดิการสังคม	กองสวัสดิการสังคม
												1	15.ส่งเสริม สนับสนุนกิจกรรมงานวันเด็ก และศึกษาดูงาน	กองสวัสดิการสังคม	กองสวัสดิการสังคม
												1	16.ส่งเสริม สนับสนุนอบรมสภาเด็ก ผู้นำเด็กเยาวชนสมาชิกและศึกษาดูงาน	กองสวัสดิการสังคม	กองสวัสดิการสังคม
												1	17.ส่งเสริม และสนับสนุนกิจกรรมเด็กและเยาวชนในเขตเทศบาลนครนครสวรรค์และศึกษาดูงาน	กองสวัสดิการสังคม	กองสวัสดิการสังคม
												1	18.วัยรุ่นยุคใหม่กับปัญหาเพศสัมพันธ์ก่อนวัยอันสมควรและศึกษาดูงาน	กองสวัสดิการสังคม	กองสวัสดิการสังคม



รายละเอียดแผนยุทธศาสตร์การพัฒนาเทศบาลนครนครสวรรค์

แบบ ยท.04

ความเชื่อมโยงกับยุทธศาสตร์จังหวัด	ยุทธศาสตร์อปท. ในเขตจังหวัด	ยุทธศาสตร์อปท.	เป้าหมายจากพันธกิจ/จุดมุ่งหมายเพื่อการพัฒนา	ตัวชี้วัดระดับเป้าประสงค์/จุดมุ่งหมายเพื่อการพัฒนา (ตัวชี้วัดรวม)	ค่าเป้าหมาย					กลยุทธ์/แนวทางการพัฒนา	ตัวชี้วัดระดับกลยุทธ์	ความก้าวหน้าของเป้าหมาย	โครงการ/กิจกรรม	หน่วยงานรับผิดชอบหลัก	หน่วยสนับสนุน
					60	61	62	63	64						
ยุทธศาสตร์ที่ 4	ยุทธศาสตร์ที่ 3	ยุทธศาสตร์ที่ 3 ด้านสวัสดิการสังคมและชุมชน	มีการสร้างความเข้มแข็งของครอบครัวและรายได้เพิ่มให้กับประชาชนในเขตเทศบาล	ประชาชนมีรายได้เพิ่มขึ้นในอัตราร้อยละ 5 และพึ่งตนเองได้มากขึ้น						แนวทาง 3.2	ประชาชนร้อยละ 100 ได้รับการส่งเสริมพัฒนาและคุ้มครองสิทธิเสรีภาพ	1	19.ส่งเสริม สนับสนุน อบรมสัมมนา คณะทำงานศูนย์พัฒนาครอบครัวชุมชนในเขตเทศบาลนครนครสวรรค์ และศึกษาดูงาน	กองสวัสดิการสังคม	กองสวัสดิการสังคม
												1	20.อบรม สัมมนาคณะกรรมการพัฒนาสตรี และสมาชิกสตรีชุมชน และศึกษาดูงาน	กองสวัสดิการสังคม	กองสวัสดิการสังคม
												1	21.คัดเลือกคณะกรรมการพัฒนาสตรีดีเด่น สมาชิกสตรีดีเด่นในเขตเทศบาลนครนครสวรรค์	กองสวัสดิการสังคม	กองสวัสดิการสังคม
												1	22.ส่งเสริม สนับสนุนกิจกรรมศูนย์พัฒนาครอบครัวชุมชนในเขตเทศบาลนครนครสวรรค์ และศึกษาดูงาน	กองสวัสดิการสังคม	กองสวัสดิการสังคม
												1	23.สนับสนุนกลุ่มสตรีเพื่อส่งเสริมและพัฒนาศักยภาพ	กองสวัสดิการสังคม	กองสวัสดิการสังคม
												1	24.รณรงค์ยุติความรุนแรงต่อเด็ก สตรี คนชรา และครอบครัว	กองสวัสดิการสังคม	กองสวัสดิการสังคม
												1	25.ประกวดชุมชนพัฒนาดีเด่นและคัดเลือกคณะกรรมการตัวอย่าง	กองสวัสดิการสังคม	กองสวัสดิการสังคม
												1	26.ประกวดชุมชนพัฒนาดีเด่นและคัดเลือกคณะกรรมการตัวอย่าง	กองสวัสดิการสังคม	กองสวัสดิการสังคม
												1	27.สนับสนุนชุมชนเพื่อเสริมสร้างการมีส่วนร่วมและพัฒนาศักยภาพชุมชนเข้มแข็ง	กองสวัสดิการสังคม	กองสวัสดิการสังคม



รายละเอียดแผนยุทธศาสตร์การพัฒนาเทศบาลนครนครสวรรค์

แบบ ยท.04

ความเชื่อมโยงกับยุทธศาสตร์จังหวัด	ยุทธศาสตร์อปท. ในเขตจังหวัด	ยุทธศาสตร์อปท.	เป้าหมายจากพันธกิจ/จุดมุ่งหมายเพื่อการพัฒนา	ตัวชี้วัดระดับเป้าประสงค์/จุดมุ่งหมายเพื่อการพัฒนา (ตัวชี้วัดรวม)	ค่าเป้าหมาย					กลยุทธ์/แนวทางการพัฒนา	ตัวชี้วัดระดับกลยุทธ์	ความก้าวหน้าของเป้าหมาย	โครงการ/กิจกรรม	หน่วยงานรับผิดชอบหลัก	หน่วยสนับสนุน
					60	61	62	63	64						
ยุทธศาสตร์ที่ 4	ยุทธศาสตร์ที่ 3	ยุทธศาสตร์ที่ 3 ด้านสวัสดิการสังคมและชุมชน	มีการสร้างความเข้มแข็งของครอบครัวและรายได้เพิ่มให้กับประชาชนในเขตเทศบาล	ประชาชนมีรายได้เพิ่มขึ้นในอัตราร้อยละ 5 และพึ่งตนเองได้มากขึ้น						แนวทาง 3.2	ประชาชนร้อยละ 100 ได้รับการส่งเสริมพัฒนาและคุ้มครองสิทธิเสรีภาพ	1	28.ส่งเสริม สนับสนุนอบรม การดำเนินกิจการหอพัก ภายในเขตเทศบาลนครนครสวรรค์	กองสวัสดิการสังคม	กองสวัสดิการสังคม
												1	29.ส่งเสริม สนับสนุนการมีส่วนร่วม การจัดกิจกรรมต่างๆ ของชุมชนในเขตเทศบาล	กองสวัสดิการสังคม	กองสวัสดิการสังคม
ยุทธศาสตร์ที่ 4	ยุทธศาสตร์ที่ 3	ยุทธศาสตร์ที่ 3 ด้านสวัสดิการสังคมและชุมชน	มีการสร้างความเข้มแข็งของครอบครัวและรายได้เพิ่มให้กับประชาชนในเขตเทศบาล	ประชาชนมีรายได้เพิ่มขึ้นในอัตราร้อยละ 5 และพึ่งตนเองได้มากขึ้น	11	11	11	11	11	แนวทาง 3.3	ประชาชนร้อยละ 100 ได้รับการจัดสวัสดิการให้กับประชาชนอย่างเสมอภาคและเป็นธรรม	1	1.บ้านมั่นคง "โครงการสวรรค์เมืองใหม่"	กองสวัสดิการสังคม	กองสวัสดิการสังคม
												1	2.บ้านมั่นคงสหกรณ์เคหสถาน ชุมชนร่มชัย	กองสวัสดิการสังคม	กองสวัสดิการสังคม
												1	3.ส่งเสริมคุณภาพชีวิตอบรมสัมมนา ผู้สูงอายุ และศึกษาดูงาน	กองสวัสดิการสังคม	กองสวัสดิการสังคม
												1	4.สงเคราะห์เบี้ยยังชีพผู้ป่วยเอดส์	กองสวัสดิการสังคม	กองสวัสดิการสังคม
												1	5.สงเคราะห์ผู้ด้อยโอกาสในเขตเทศบาล	กองสวัสดิการสังคม	กองสวัสดิการสังคม
												1	6.จัดสภาพแวดล้อมที่เหมาะสมปลอดภัยสำหรับผู้สูงอายุ ผู้พิการ ผู้ด้อยโอกาส	กองสวัสดิการสังคม	กองสวัสดิการสังคม



รายละเอียดแผนยุทธศาสตร์การพัฒนาเทศบาลนครนครสวรรค์

แบบ ยท.04

ความเชื่อมโยงกับยุทธศาสตร์จังหวัด	ยุทธศาสตร์อปท. ในเขตจังหวัด	ยุทธศาสตร์อปท.	เป้าหมายจากพันธกิจ/จุดมุ่งหมายเพื่อการพัฒนา	ตัวชี้วัดระดับเป้าประสงค์/จุดมุ่งหมายเพื่อการพัฒนา (ตัวชี้วัดรวม)	ค่าเป้าหมาย					กลยุทธ์/แนวทางการพัฒนา	ตัวชี้วัดระดับกลยุทธ์	ความก้าวหน้าของเป้าหมาย	โครงการ/กิจกรรม	หน่วยงานรับผิดชอบหลัก	หน่วยสนับสนุน
					60	61	62	63	64						
ยุทธศาสตร์ที่ 4	ยุทธศาสตร์ที่ 3	ยุทธศาสตร์ที่ 3 ด้านสวัสดิการสังคมและชุมชน	มีการสร้างความเข้มแข็งของครอบครัวและรายได้เพิ่มให้กับประชาชนในเขตเทศบาล	ประชาชนมีรายได้เพิ่มขึ้นในอัตราร้อยละ 5 และพึ่งตนเองได้มากขึ้น	11	11	11	11	11	แนวทาง 3.3	ประชาชนร้อยละ 100 ได้รับการจัดสวัสดิการให้กับประชาชนอย่างเสมอภาคและเป็นธรรม	1	7.ช่วยเหลือผู้ประสบภัยพิบัติในเขตเทศบาลนครนครสวรรค์	กองสวัสดิการสังคม	กองสวัสดิการสังคม
												1	8.ส่งเสริม สนับสนุนงานด้านฌาปนกิจสงเคราะห์	กองสวัสดิการสังคม	กองสวัสดิการสังคม
												1	9.แก้ไขปัญหาความยากจน	กองสวัสดิการสังคม	กองสวัสดิการสังคม
												1	10.สร้างหลักประกันด้านรายได้แก่ผู้สูงอายุ	กองสวัสดิการสังคม	กองสวัสดิการสังคม
												1	11.สนับสนุนการเสริมสร้างสวัสดิการทางสังคมให้แก่คนพิการหรือทุพพลภาพ	กองสวัสดิการสังคม	กองสวัสดิการสังคม
ยุทธศาสตร์ที่ 1	ยุทธศาสตร์ที่ 1	ยุทธศาสตร์ที่ 4 ด้านการพัฒนาคุณภาพเมือง	มีระบบสาธารณูปโภค สาธารณูปการ แหล่งท่องเที่ยว และพื้นที่นันทนาการที่ได้มาตรฐาน	ประชาชนในเขตเทศบาลร้อยละ 95 มีระบบสาธารณูปโภค สาธารณูปการ แหล่งท่องเที่ยว และพื้นที่นันทนาการที่ได้มาตรฐาน	20	18	18	18	18	แนวทาง 4.1	ร้อยละ 95 ของโครงการสร้างพื้นฐานมีมาตรฐาน	18	1.ก่อสร้างฝักรางจร ค.ส.ล. พร้อมท่อระบายน้ำจำนวน 92 สาย	สำนักงานช่าง	สำนักงานช่าง



รายละเอียดแผนยุทธศาสตร์การพัฒนาเทศบาลนครนครสวรรค์

แบบ ยท.04

ความเชื่อมโยงกับยุทธศาสตร์จังหวัด	ยุทธศาสตร์อปท. ในเขตจังหวัด	ยุทธศาสตร์อปท.	เป้าหมายจากพันธกิจ/จุดมุ่งหมายเพื่อการพัฒนา	ตัวชี้วัดระดับเป้าประสงค์/จุดมุ่งหมายเพื่อการพัฒนา (ตัวชี้วัดรวม)	ค่าเป้าหมาย					กลยุทธ์/แนวทางการพัฒนา	ตัวชี้วัดระดับกลยุทธ์	ความก้าวหน้าของเป้าหมาย	โครงการ/กิจกรรม	หน่วยงานรับผิดชอบหลัก	หน่วยสนับสนุน
					60	61	62	63	64						
ยุทธศาสตร์ที่ 1	ยุทธศาสตร์ที่ 1	ยุทธศาสตร์ที่ 4 ด้านการพัฒนาคุณภาพกายภาพเมือง	มีระบบสาธารณูปโภคสาธารณูปการแหล่งท่องเที่ยวและพื้นที่นันทนาการที่ได้มาตรฐาน	ประชาชนในเขตเทศบาลร้อยละ 95 มีระบบสาธารณูปโภคสาธารณูปการแหล่งท่องเที่ยวและพื้นที่นันทนาการที่ได้มาตรฐาน			1			แนวทาง 4.1	ร้อยละ 95 ของโครงการสร้างพื้นฐานมีมาตรฐาน	1	2.จัดซื้อที่ดินบริเวณถนน อัมรินทร์ ช่วงเชื่อมต่อกับถนนเดิมกับถนนฝั่งเมืองสาย ข.2 ข้างโรงเรียนนวมินทราชูทิศ มัชฌิม	สำนักงานช่าง	สำนักงานช่าง
					1	1	1	1	1	แนวทาง 4.1	ร้อยละ 95 ของโครงการสร้างพื้นฐานมีมาตรฐาน	1	3.ขยายเขตไฟฟ้าสาธารณะพร้อมติดตั้งเสาไฟฟ้าและดวงโคม จำนวน 5 โครงการ	สำนักงานช่าง	สำนักงานช่าง
					10	10	10	10	10	แนวทาง 4.1	ร้อยละ 95 ของโครงการสร้างพื้นฐานมีมาตรฐาน	10	4.ติดตั้งป้ายหยุดรถโดยสารประจำทาง 50 จุด	สำนักงานช่าง	สำนักงานช่าง
					24	24	24	24	24	แนวทาง 4.1	ร้อยละ 95 ของโครงการสร้างพื้นฐานมีมาตรฐาน	24	5.ติดตั้งที่จอดรถจักรยาน 120 จุด	สำนักงานช่าง	สำนักงานช่าง
							1			แนวทาง 4.1	ร้อยละ 95 ของโครงการสร้างพื้นฐานมีมาตรฐาน	1	6.ก่อสร้างโครงข่ายเส้นทางจักรยาน 1 เส้นทาง	สำนักงานช่าง	สำนักงานช่าง



รายละเอียดแผนยุทธศาสตร์การพัฒนาเทศบาลนครนครสวรรค์

แบบ ยท.04

ความเชื่อมโยงกับยุทธศาสตร์จังหวัด	ยุทธศาสตร์อปท. ในเขตจังหวัด	ยุทธศาสตร์อปท.	เป้าหมายจากพันธกิจ/จุดมุ่งหมายเพื่อการการพัฒนา	ตัวชี้วัดระดับเป้าประสงค์/จุดมุ่งหมายเพื่อการพัฒนา (ตัวชี้วัดรวม)	ค่าเป้าหมาย					กลยุทธ์/แนวทางการพัฒนา	ตัวชี้วัดระดับกลยุทธ์	ความก้าวหน้าของเป้าหมาย	โครงการ/กิจกรรม	หน่วยงานรับผิดชอบหลัก	หน่วยสนับสนุน
					60	61	62	63	64						
ยุทธศาสตร์ที่ 1	ยุทธศาสตร์ที่ 1	ยุทธศาสตร์ที่ 4 ด้านการพัฒนาคุณภาพกายภาพเมือง	มีระบบสาธารณูปโภค สาธารณูปการ แหล่งท่องเที่ยว และพื้นที่นันทนาการที่ได้มาตรฐาน	ประชาชนในเขตเทศบาลร้อยละ 95 มีระบบสาธารณูปโภค สาธารณูปการ แหล่งท่องเที่ยว และพื้นที่นันทนาการที่ได้มาตรฐาน	4	5	4	5	4	แนวทาง 4.2	ร้อยละ 95 ของแหล่งท่องเที่ยว พื้นที่นันทนาการ และสวนสาธารณะได้รับการพัฒนา	1	1.ปรับปรุงภูมิทัศน์ตามแนวถนนรอบเกาะญวน	สำนักงานช่าง	สำนักงานช่าง
												1	2.พัฒนาสวนสาธารณะสู่มาตรฐานสวนสาธารณะเพื่อการออกกำลังกาย	สำนักงานช่าง	สำนักงานช่าง
												1	3.จัดหาที่ดินบริเวณก่อสร้างลานเจ้าแม่กวนอิมบริเวณอาคารสัญลักษณ์ต้นแม่น้ำเจ้าพระยา	สำนักงานช่าง	สำนักงานช่าง
												1	4.ก่อสร้างลานเจ้าแม่กวนอิมบริเวณอาคารสัญลักษณ์ต้นแม่น้ำเจ้าพระยา	สำนักงานช่าง	สำนักงานช่าง
												1	5.ก่อสร้างลานกีฬาต่อต้านยาเสพติดและสนามเด็กเล่นพร้อมจัดภูมิทัศน์บริเวณที่ราชพัสดุมุมถนนโกสีย์ใต้บรรจบทางกลับรถใต้สะพานเดชาติวงศ์	สำนักงานช่าง	สำนักงานช่าง
												1	6.จัดซื้ออุปกรณ์สนามเด็กเล่น กระท่อมไม้ พาเพลิน	สำนักงานช่าง	สำนักงานช่าง
												1	7.ปรับปรุงเกาะกลางถนนทางร่วมระหว่างถนนอรรถกวีและมาตุลี (หน้าสำนักงานเทศบาลฯ)	สำนักงานช่าง	สำนักงานช่าง
												1	8.ปรับปรุงเกาะกลางอุทยานสวรรค์	สำนักงานช่าง	สำนักงานช่าง
												1	9.จัดทำป้ายสถานที่ท่องเที่ยวพร้อมประวัติ (เสนอโดยชุมชนตลาดลาว ชมรมเขากบ หอการค้าจังหวัดนครสวรรค์ โรงเรียนนครสวรรค์)	สำนักงานช่าง	สำนักงานช่าง
												1	10.ปรับปรุงทางจักรยานภายในอุทยานสวรรค์	สำนักงานช่าง	สำนักงานช่าง
												1	11.ก่อสร้างอาคารเรือนรมไม้ 1 หลัง	สำนักงานช่าง	สำนักงานช่าง



รายละเอียดแผนยุทธศาสตร์การพัฒนาเทศบาลนครนครสวรรค์

แบบ ยท.04

ความเชื่อมโยงกับยุทธศาสตร์จังหวัด	ยุทธศาสตร์อปท. ในเขตจังหวัด	ยุทธศาสตร์อปท.	เป้าหมายจากพันธกิจ/จุดมุ่งหมายเพื่อการพัฒนา	ตัวชี้วัดระดับเป้าประสงค์/จุดมุ่งหมายเพื่อการพัฒนา (ตัวชี้วัดรวม)	ค่าเป้าหมาย					กลยุทธ์/แนวทางการพัฒนา	ตัวชี้วัดระดับกลยุทธ์	ความก้าวหน้าของเป้าหมาย	โครงการ/กิจกรรม	หน่วยงานรับผิดชอบหลัก	หน่วยสนับสนุน
					60	61	62	63	64						
ยุทธศาสตร์ที่ 1	ยุทธศาสตร์ที่ 1	ยุทธศาสตร์ที่ 4 ด้านการพัฒนาคุณภาพกายภาพเมือง	มีระบบสาธารณูปโภค สาธารณูปการ แหล่งท่องเที่ยว และพื้นที่นันทนาการที่ได้มาตรฐาน	ประชาชนในเขตเทศบาลร้อยละ 95 มีระบบสาธารณูปโภค สาธารณูปการ แหล่งท่องเที่ยว และพื้นที่นันทนาการที่ได้มาตรฐาน						แนวทาง 4.2	ร้อยละ 95 ของแหล่งท่องเที่ยว พื้นที่นันทนาการ และสวนสาธารณะได้รับการพัฒนา	1	12.พัฒนาพื้นที่เฉพาะบริเวณหนองผักตบ (เสนอโดยชุมชนหนองผักตบ)	สำนักงานช่าง	สำนักงานช่าง
												1	13.พัฒนาพื้นที่เพื่อสวนสาธารณะและกิจกรรมสันทนาการ หนองหัวสวน และหนองปลายไร่ (พื้นที่เฉพาะเกาะยม)	สำนักงานช่าง	สำนักงานช่าง
												1	14.ปรับปรุงผิวจราจรถนนภายในอุทยานสวรรค์	สำนักงานช่าง	สำนักงานช่าง
												1	15.ปรับปรุงภูมิทัศน์ภายในเขตเทศบาลนครสวรรค์	สำนักงานช่าง	สำนักงานช่าง
												1	16.ก่อสร้างมังกรพ่นน้ำภายในอุทยานสวรรค์	สำนักงานช่าง	สำนักงานช่าง
												1	17.ซ่อมแซมตัวมังกรและลานภายในอุทยานสวรรค์	สำนักงานช่าง	สำนักงานช่าง
												1	18.ขุดลอกและปรับปรุงภูมิทัศน์ตามแนวร่องน้ำเกาะยวมกับถนนเจ้าสีพระยา	สำนักงานช่าง	สำนักงานช่าง
												1	19.ปรับปรุงพื้นลานกีฬาอุทยานสวรรค์ (สนามเอ็กซ์ตรีม)	สำนักงานช่าง	สำนักงานช่าง
												1	20.ปรับปรุงพื้นลานกีฬาอุทยานสวรรค์ (สนามตะกร้อลอดห่วง)	สำนักงานช่าง	สำนักงานช่าง
												1	21.ปรับปรุงพื้นลานกีฬาอุทยานสวรรค์ (สนามตะกร้อ)	สำนักงานช่าง	สำนักงานช่าง
												1	22.ปรับปรุงพื้นลานกีฬาอุทยานสวรรค์ (ลานเดินลีลาศ)	สำนักงานช่าง	สำนักงานช่าง



รายละเอียดแผนยุทธศาสตร์การพัฒนาเทศบาลนครนครสวรรค์

แบบ ยท.04

ความเชื่อมโยงกับยุทธศาสตร์จังหวัด	ยุทธศาสตร์อปท. ในเขตจังหวัด	ยุทธศาสตร์อปท.	เป้าหมายจากพันธกิจ/จุดมุ่งหมายเพื่อการการพัฒนา	ตัวชี้วัดระดับเป้าประสงค์/จุดมุ่งหมายเพื่อการการพัฒนา (ตัวชี้วัดรวม)	ค่าเป้าหมาย					กลยุทธ์/แนวทางการพัฒนา	ตัวชี้วัดระดับกลยุทธ์	ความก้าวหน้าของเป้าหมาย	โครงการ/กิจกรรม	หน่วยงานรับผิดชอบหลัก	หน่วยสนับสนุน
					60	61	62	63	64						
ยุทธศาสตร์ที่ 1	ยุทธศาสตร์ที่ 1	ยุทธศาสตร์ที่ 4 ด้านการพัฒนาคุณภาพกายภาพเมือง	มีระบบสาธารณูปโภค สาธารณูปการ แหล่งท่องเที่ยว และพื้นที่นันทนาการที่ได้มาตรฐาน	ประชาชนในเขตเทศบาลร้อยละ 95 มีระบบสาธารณูปโภค สาธารณูปการ แหล่งท่องเที่ยว และพื้นที่นันทนาการที่ได้มาตรฐาน	3	3	4	3	3	แนวทาง 4.3	ประชาชนในเขตเทศบาลมีน้ำประปาเพื่อการอุปโภคและบริโภคอย่างเพียงพอ	1	1.วางท่อเมนประปา ถนนวิมานแมน ฝั่งขวา แยกจากซอย สวรรค์วิถี 22	สำนักงานประปา	สำนักงานประปา
												1	2.วางท่อเมนประปาจากหลักดับเพลิงติดบ้าน พนักงานเจ้าท่าถึงสุครีพสำนักงานตรวจเงินแผ่นดิน	สำนักงานประปา	สำนักงานประปา
												1	3.วางท่อเมนประปาถนนอัมรินทร์ (แยกแพลตฟอร์มเทศบาลถึงแยกป่าช้าจีน)	สำนักงานประปา	สำนักงานประปา
												1	4.วางท่อเมนประปาถนนวงศ์สวรรค์ (แยกมุมแดงถึงโกดังเจริญภัณฑ์)	สำนักงานประปา	สำนักงานประปา
												1	5.งานปรับปรุงชุดเครนรางเลื่อน ภายในโรงสูบน้ำแรงสูงที่ 4	สำนักงานประปา	สำนักงานประปา
												1	6.งานปรับปรุงและติดตั้งเครื่องสูบน้ำมอเตอร์ไฟฟ้า ขนาด 160 กิโลวัตต์ (220 แรงม้า) โรงสูบน้ำแรงสูงที่ 1	สำนักงานประปา	สำนักงานประปา
												1	7.งานปรับปรุงรางรับคอนกรีตไฟฟ้า โรงเก็บสารส้ม ปูนขาว ถังกรองทราย โรงกรองน้ำ โรงที่ 1	สำนักงานประปา	สำนักงานประปา
												1	8.งานปรับปรุงตู้เมนควบคุมระบบไฟฟ้าและสายไฟฟ้า (โรงสูบน้ำแรงต่ำ 2)	สำนักงานประปา	สำนักงานประปา
												1	9.งานปรับปรุงและติดตั้งเครื่องสูบน้ำมอเตอร์ไฟฟ้า ขนาด 90 กิโลวัตต์ (125 แรงม้า) โรงสูบน้ำแรงต่ำ ที่ 2	สำนักงานประปา	สำนักงานประปา
												1	10.งานปรับปรุงเครื่องตรวจจับแก๊สคลอรีนพร้อมหัวเซ็นเซอร์ 1 ชุด โรงกรองน้ำ	สำนักงานประปา	สำนักงานประปา
												1	11.งานปรับปรุงห้องน้ำที่โรงกรองน้ำ	สำนักงานประปา	สำนักงานประปา



รายละเอียดแผนยุทธศาสตร์การพัฒนาเทศบาลนครนครสวรรค์

แบบ ยท.04

ความเชื่อมโยงกับยุทธศาสตร์จังหวัด	ยุทธศาสตร์อปท. ในเขตจังหวัด	ยุทธศาสตร์อปท.	เป้าหมายจากพันธกิจ/จุดมุ่งหมายเพื่อการพัฒนา	ตัวชี้วัดระดับเป้าประสงค์/จุดมุ่งหมายเพื่อการพัฒนา (ตัวชี้วัดรวม)	ค่าเป้าหมาย					กลยุทธ์/แนวทางการพัฒนา	ตัวชี้วัดระดับกลยุทธ์	ความก้าวหน้าของเป้าหมาย	โครงการ/กิจกรรม	หน่วยงานรับผิดชอบหลัก	หน่วยสนับสนุน
					60	61	62	63	64						
ยุทธศาสตร์ที่ 1	ยุทธศาสตร์ที่ 1	ยุทธศาสตร์ที่ 4 ด้านการพัฒนาคุณภาพกายภาพเมือง	มีระบบสาธารณูปโภค สาธารณูปการ แหล่งท่องเที่ยว และพื้นที่นันทนาการที่ได้มาตรฐาน	ประชาชนในเขตเทศบาลร้อยละ 95 มีระบบสาธารณูปโภค สาธารณูปการ แหล่งท่องเที่ยว และพื้นที่นันทนาการที่ได้มาตรฐาน						แนวทาง 4.3	ประชาชนในเขตเทศบาลมีน้ำประปาเพื่อการอุปโภคและบริโภคอย่างเพียงพอ	1	12.งานปรับปรุงหลังคาและฝ้าเพดาน โรงสูบน้ำ โรงกรองน้ำ	สำนักงานประปา	สำนักงานประปา
												1	13.งานติดตั้งเครื่องวัดคุณภาพน้ำประปา (โรงสูบน้ำเกาะยม)	สำนักงานประปา	สำนักงานประปา
												1	14.งานปรับปรุงเครื่องวัดคุณภาพน้ำประปาโรงสูบน้ำแรงสูงที่ 4	สำนักงานประปา	สำนักงานประปา
												1	15.วางท่อเมนประปาถนนพหลโยธินไปถนนเลี้ยวเมืองถึงทางเข้าโครงการหมู่บ้านมั่นคง	สำนักงานประปา	สำนักงานประปา
												1	16.วางท่อประปา G/S ข้ามสะพานไปเกาะยม	สำนักงานประปา	สำนักงานประปา
ยุทธศาสตร์ที่ 1	ยุทธศาสตร์ที่ 1	ยุทธศาสตร์ที่ 4 ด้านการพัฒนาคุณภาพกายภาพเมือง	มีระบบสาธารณูปโภค สาธารณูปการ แหล่งท่องเที่ยว และพื้นที่นันทนาการที่ได้มาตรฐาน	ประชาชนในเขตเทศบาลร้อยละ 95 มีระบบสาธารณูปโภค สาธารณูปการ แหล่งท่องเที่ยว และพื้นที่นันทนาการที่ได้มาตรฐาน	4	4	4	4	4	แนวทาง 4.4	ป้องกันน้ำท่วมและระบายน้ำได้กว่าร้อยละ 80	1	1.ปรับปรุงผิวจราจรพร้อมระบบระบายน้ำถนนโกสีย์จากแยกถนนโกสีย์ 33 ถึงแยกหลังธนาคารกรุงไทยสาขาถนนสวรรค์วิถี	สำนักงานช่าง	สำนักงานช่าง
												1	2.ก่อสร้างคันป้องกันน้ำท่วมถนนริมน้ำจากหน้าโรงเรียนอนุบาลไปตามริมแม่น้ำเจ้าพระยาถึงข้างวัดเขื่อนแดงและตามแนวถนนสวรรค์วิถีถึงแยกสันคู	สำนักงานช่าง	สำนักงานช่าง
												1	3.ก่อสร้างคันป้องกันน้ำท่วมชุมชนเขาโกรกพม่า เขาใหญ่ เขาน้อย	สำนักงานช่าง	สำนักงานช่าง
												1	4.ซ่อมแซมเขื่อนป้องกันตลิ่งตามแนวคันป้องกันน้ำท่วมจากใต้สะพานเดชาติวงศ์ถึงหน้าโรงเรียนอนุบาลนครสวรรค์	สำนักงานช่าง	สำนักงานช่าง
												1	5.ซ่อมแซมสถานีสูบน้ำเสียเทศบาลนครสวรรค์	สำนักงานช่าง	สำนักงานช่าง



รายละเอียดแผนยุทธศาสตร์การพัฒนาเทศบาลนครนครสวรรค์

แบบ ยท.04

ความเชื่อมโยงกับยุทธศาสตร์จังหวัด	ยุทธศาสตร์อปท. ในเขตจังหวัด	ยุทธศาสตร์อปท.	เป้าหมายจากพันธกิจ/จุดมุ่งหมายเพื่อการพัฒนา	ตัวชี้วัดระดับเป้าประสงค์/จุดมุ่งหมายเพื่อการพัฒนา (ตัวชี้วัดรวม)	ค่าเป้าหมาย					กลยุทธ์/แนวทางการพัฒนา	ตัวชี้วัดระดับกลยุทธ์	ความก้าวหน้าของเป้าหมาย	โครงการ/กิจกรรม	หน่วยงานรับผิดชอบหลัก	หน่วยสนับสนุน
					60	61	62	63	64						
ยุทธศาสตร์ที่ 1	ยุทธศาสตร์ที่ 1	ยุทธศาสตร์ที่ 4 ด้านการพัฒนาคุณภาพกายภาพเมือง	มีระบบสาธารณูปโภค สาธารณูปการ แหล่งท่องเที่ยว และพื้นที่นันทนาการที่ได้มาตรฐาน	ประชาชนในเขตเทศบาลร้อยละ 95 มีระบบสาธารณูปโภค สาธารณูปการ แหล่งท่องเที่ยว และพื้นที่นันทนาการที่ได้มาตรฐาน						แนวทาง 4.4	ป้องกันน้ำท่วมและระบายน้ำได้กว่าร้อยละ 80	1	6.ก่อสร้างเขื่อนป้องกันตลิ่งริมแม่น้ำปิงบริเวณเกาะยมจากจุดสิ้นสุดเขื่อนบริเวณต้นน้ำเจ้าพระยาถึงเชิงสะพานนิมมานรดี	สำนักงานช่าง	สำนักงานช่าง
												1	7.ก่อสร้างเขื่อนป้องกันตลิ่ง ริมแม่น้ำน่าน บริเวณเกาะยม จากจุดสิ้นสุดเขื่อนบริเวณต้นน้ำเจ้าพระยาถึงสะพานข้ามแม่น้ำน่านฝั่งวัดปากน้ำโพเหนือ	สำนักงานช่าง	สำนักงานช่าง
												1	8.ก่อสร้างเขื่อนป้องกันตลิ่งริมแม่น้ำน่าน ตั้งแต่ศาลเจ้าถึงสะพานข้ามแม่น้ำน่านฝั่งตรงข้ามวัดปากน้ำโพเหนือ	สำนักงานช่าง	สำนักงานช่าง
												1	9.ก่อสร้างรางระบายน้ำ ค.ส.ล.รูปตัวยูพร้อมฝาปิด ค.ส.ล. ซอยมาตุลี 14 (เสนอโดยคำร้องของประชาชน)	สำนักงานช่าง	สำนักงานช่าง
												1	10.ปรับปรุงระบบระบายน้ำถนนโกสีย์จากเชิงสะพานพิษณุโลก - ป้อมหนึ่ง (เสนอโดยชุมชนโกมินทร์)	สำนักงานช่าง	สำนักงานช่าง
												1	11.ปรับปรุงระบบระบายน้ำถนนจักรวาล เริ่มตั้งแต่แยกพลโยธิน ถึงแยกนวนินทร์และทางหลวง หมายเลข 117 จากแยกนวนินทร์ถึงได้สะพานพิษณุโลก (เสนอโดยชุมชนหน้าผา)	สำนักงานช่าง	สำนักงานช่าง
												1	12.ก่อสร้างท่อระบายน้ำพร้อมซ่อมแซมผิวจราจร ถนนวงศ์สวรรค์ จากแยกถนนวิมานแมนถึงแยกถนนลูกเสือ (เสนอโดยชุมชนถาวรพัฒนา)	สำนักงานช่าง	สำนักงานช่าง
												1	13.ก่อสร้างเขื่อนป้องกันตลิ่งริมแม่น้ำเจ้าพระยา ตั้งแต่ศาลเจ้าถึงท่าข้าวกำนันทรง	สำนักงานช่าง	สำนักงานช่าง



รายละเอียดแผนยุทธศาสตร์การพัฒนาเทศบาลนครนครสวรรค์

แบบ ยท.04

ความเชื่อมโยงกับยุทธศาสตร์จังหวัด	ยุทธศาสตร์อปท. ในเขตจังหวัด	ยุทธศาสตร์อปท.	เป้าหมายจากพันธกิจ/จุดมุ่งหมายเพื่อการพัฒนา	ตัวชี้วัดระดับเป้าประสงค์/จุดมุ่งหมายเพื่อการพัฒนา (ตัวชี้วัดรวม)	ค่าเป้าหมาย					กลยุทธ์/แนวทางการพัฒนา	ตัวชี้วัดระดับกลยุทธ์	ความก้าวหน้าของเป้าหมาย	โครงการ/กิจกรรม	หน่วยงานรับผิดชอบหลัก	หน่วยสนับสนุน
					60	61	62	63	64						
ยุทธศาสตร์ที่ 1	ยุทธศาสตร์ที่ 1	ยุทธศาสตร์ที่ 4 ด้านการพัฒนาคุณภาพกายภาพเมือง	มีระบบสาธารณูปโภค สาธารณูปการ แหล่งท่องเที่ยว และพื้นที่นันทนาการที่ได้มาตรฐาน	ประชาชนในเขตเทศบาลร้อยละ 95 มีระบบสาธารณูปโภค สาธารณูปการ แหล่งท่องเที่ยว และพื้นที่นันทนาการที่ได้มาตรฐาน						แนวทาง 4.4	ป้องกันน้ำท่วมและระบายน้ำได้กว่าร้อยละ 80	1	14.ก่อสร้างเขื่อนป้องกันตลิ่งริมแม่น้ำเจ้าพระยา ฝั่งวัดเขา ตั้งแต่บริเวณเชิงสะพานเดชา ถึงหน้าบริษัทเสริมสุข จำกัด	สำนักงานช่าง	สำนักงานช่าง
												1	15.ก่อสร้างเขื่อนป้องกันตลิ่งบริเวณเกาะยม จากสะพานนิมมานรดี ถึงบริเวณวัดคลองคาง	สำนักงานช่าง	สำนักงานช่าง
												1	16.ติดตั้งเครื่องผลักดันน้ำแม่น้ำเจ้าพระยา บริเวณใต้สะพานเดชาตึงค์	สำนักงานช่าง	สำนักงานช่าง
												1	17.จ่ายค่าทดแทนการรื้อถอนอาคาร และการจัดกรรมสิทธิ์ ที่ดินตามแนวกั้นที่โครงการก่อสร้างระบบป้องกันน้ำท่วมพื้นที่ชุมชนเทศบาลนครนครสวรรค์และชุมชนต่อเนื่อง	สำนักงานช่าง	สำนักงานช่าง
												1	18.ปรับปรุงเขื่อนป้องกันตลิ่งแบบอัจฉริยะ เพื่อจัดระเบียบผู้ประกอบการค้า	สำนักงานช่าง	สำนักงานช่าง
												1	19.ก่อสร้างรางตัววี บริเวณซอยแยกถนนชุมชนเขานกกระเต็นซอย 3 ช่างบ้านเลขที่ 57/54	สำนักงานช่าง	สำนักงานช่าง
												1	20.ก่อสร้างท่อระบายน้ำ ค.ส.ล. พร้อมบ่อพักชุมชนวัดเขาฯ	สำนักงานช่าง	สำนักงานช่าง



รายละเอียดแผนยุทธศาสตร์การพัฒนาเทศบาลนครนครสวรรค์

แบบ ยท.04

ความเชื่อมโยงกับยุทธศาสตร์จังหวัด	ยุทธศาสตร์อปท. ในเขตจังหวัด	ยุทธศาสตร์อปท.	เป้าหมายจากพันธกิจ/จุดมุ่งหมายเพื่อการพัฒนา	ตัวชี้วัดระดับเป้าประสงค์/จุดมุ่งหมายเพื่อการพัฒนา (ตัวชี้วัดรวม)	ค่าเป้าหมาย					กลยุทธ์/แนวทางการพัฒนา	ตัวชี้วัดระดับกลยุทธ์	ความก้าวหน้าของเป้าหมาย	โครงการ/กิจกรรม	หน่วยงานรับผิดชอบหลัก	หน่วยสนับสนุน
					60	61	62	63	64						
ยุทธศาสตร์ที่ 3	ยุทธศาสตร์ที่ 5	ยุทธศาสตร์ที่ 5 ด้านการรักษาความสงบเรียบร้อยและความมั่นคง	มีความพร้อมในการพัฒนาความมั่นคงความปลอดภัยในชีวิตและทรัพย์สิน	ประชาชนสามารถป้องกันเหตุสาธารณภัยได้ และได้รับความช่วยเหลือร้อยละ 90	3	2	2	2	2	แนวทาง 5.1	ประชาชนร้อยละ 90 ได้มีความพึงพอใจต่อการให้บริการ	1	1.วันเทศบาล (ตามนโยบายกระทรวงมหาดไทย)	สำนักปลัดเทศบาล	สำนักปลัดเทศบาล
												1	2.เลือกตั้งสมาชิกสภาเทศบาลและนายกเทศมนตรีนครสวรรค์	สำนักปลัดเทศบาล	สำนักปลัดเทศบาล
												1	3.สำรวจความพึงพอใจของผู้รับบริการ	สำนักปลัดเทศบาล	สำนักปลัดเทศบาล
ยุทธศาสตร์ที่ 3	ยุทธศาสตร์ที่ 5	ยุทธศาสตร์ที่ 5 ด้านการรักษาความสงบเรียบร้อยและความมั่นคง	มีความพร้อมในการพัฒนาความมั่นคงความปลอดภัยในชีวิตและทรัพย์สิน	ประชาชนสามารถป้องกันเหตุสาธารณภัยได้ และได้รับความช่วยเหลือร้อยละ 90	12	12	12	11	11	แนวทาง 5.2	ประชาชนร้อยละ 80 มีความปลอดภัยจากการติดตั้งระบบกล้องวงจรปิด	1	1.พัฒนาศักยภาพและจัดระเบียบการจำหน่ายสินค้าในที่หรือทางสาธารณะ	สำนักปลัดเทศบาล	สำนักปลัดเทศบาล
												1	2.สำรวจตรวจสอบบุคคลเร่ร่อนขอทานในเขตเทศบาล	สำนักปลัดเทศบาล	สำนักปลัดเทศบาล
												1	3.จัดระเบียบถนนและทางเท้าในเขตเทศบาล	สำนักปลัดเทศบาล	สำนักปลัดเทศบาล
												1	4.สัปดาห์ป้องกันอัคคีภัย	สำนักปลัดเทศบาล	สำนักปลัดเทศบาล
												1	5.รณรงค์ป้องกันสาธารณภัย	สำนักปลัดเทศบาล	สำนักปลัดเทศบาล
												1	6.ตรวจร่วมเพื่อความปลอดภัย	สำนักปลัดเทศบาล	สำนักปลัดเทศบาล
												1	7.เยาวชนป้องกันสาธารณภัย หรือภัยคุกคามอื่น	สำนักปลัดเทศบาล	สำนักปลัดเทศบาล
												1	8.ประกวดการป้องกันและบรรเทาสาธารณภัยดีเด่น	สำนักปลัดเทศบาล	สำนักปลัดเทศบาล
												1	9.ฝึกซ้อมแผนระงับอัคคีภัยในพื้นที่เสี่ยงภัย	สำนักปลัดเทศบาล	สำนักปลัดเทศบาล



รายละเอียดแผนยุทธศาสตร์การพัฒนาเทศบาลนครนครสวรรค์

แบบ ยท.04

ความเชื่อมโยงกับยุทธศาสตร์จังหวัด	ยุทธศาสตร์อปท. ในเขตจังหวัด	ยุทธศาสตร์อปท.	เป้าหมายจากพันธกิจ/จุดมุ่งหมายเพื่อการพัฒนา	ตัวชี้วัดระดับเป้าประสงค์/จุดมุ่งหมายเพื่อการพัฒนา (ตัวชี้วัดรวม)	ค่าเป้าหมาย					กลยุทธ์/แนวทางการพัฒนา	ตัวชี้วัดระดับกลยุทธ์	ความก้าวหน้าของเป้าหมาย	โครงการ/กิจกรรม	หน่วยงานรับผิดชอบหลัก	หน่วยสนับสนุน
					60	61	62	63	64						
ยุทธศาสตร์ที่ 3	ยุทธศาสตร์ที่ 5	ยุทธศาสตร์ที่ 5 ด้านการรักษาความสงบเรียบร้อยและความมั่นคง	มีความพร้อมในการพัฒนาความมั่นคงความปลอดภัยในชีวิตและทรัพย์สิน	ประชาชนสามารถป้องกันเหตุสาธารณภัยได้ และได้รับความช่วยเหลือร้อยละ 90						แนวทาง 5.2	ประชาชนร้อยละ 80 มีความปลอดภัยจากการติดตั้งระบบกล้องวงจรปิด	1	10.ป้องกันและลดอุบัติเหตุทางถนนช่วงเทศกาลสำคัญ	สำนักปลัดเทศบาล	สำนักปลัดเทศบาล
												1	11.ชุมชนปลอดภัยร่วมมือ ลด อุบัติเหตุทางถนน	สำนักปลัดเทศบาล	สำนักปลัดเทศบาล
												1	12.ติดตั้งกล้องโทรทัศน์วงจรปิด ระบบดิจิทัลภายในเขตเทศบาล ระยะที่ 7	กองวิชาการและแผนงาน	กองวิชาการและแผนงาน
												1	13.ปรับปรุงระบบกล้องโทรทัศน์วงจรปิดระยะที่ 4	กองวิชาการและแผนงาน	กองวิชาการและแผนงาน
												1	14.จัดหากล้องโทรทัศน์วงจรปิดระบบดิจิทัลชนิดไร้สาย	กองวิชาการและแผนงาน	กองวิชาการและแผนงาน
ยุทธศาสตร์ที่ 6	ยุทธศาสตร์ที่ 8	ยุทธศาสตร์ที่ 5 ด้านการบริหารจัดการที่ดี	มีการบริหารจัดการภาครัฐที่ดีและมีส่วนร่วมจากทุกภาคส่วน	การบริการจัดการของเทศบาลมีผลการปฏิบัติงานที่มีประสิทธิภาพสูงไม่น้อยกว่าร้อยละ 70	2	2	2	2	2	แนวทาง 6.1	ขั้นตอนการดำเนินการเป็นไปตาม พ.ร.บ.อำนาจความสะตวก พ.ศ.2558	2	บริการประชาชนด้านทะเบียนราษฎรและบัตรประจำตัวประชาชนด้วยความรวดเร็ว 2 โครงการ	สำนักปลัดเทศบาล	สำนักปลัดเทศบาล
ยุทธศาสตร์ที่ 6	ยุทธศาสตร์ที่ 8	ยุทธศาสตร์ที่ 5 ด้านการบริหารจัดการที่ดี	มีการบริหารจัดการภาครัฐที่ดีและมีส่วนร่วมจากทุกภาคส่วน	การบริการจัดการของเทศบาลมีผลการปฏิบัติงานที่มีประสิทธิภาพสูงไม่น้อยกว่าร้อยละ 70	1	1	1	1	1	แนวทาง 6.2	เทศบาลมีผลการปฏิบัติงานร้อยละ 65 ขึ้นไป จากการใช้เทคโนโลยีในการบริหารงาน	1	1.เสียงตามสายแบบไร้สาย ระยะที่ 2	กองวิชาการและแผนงาน	กองวิชาการและแผนงาน



รายละเอียดแผนยุทธศาสตร์การพัฒนาเทศบาลนครนครสวรรค์

แบบ ยท.04

ความเชื่อมโยงกับยุทธศาสตร์จังหวัด	ยุทธศาสตร์อปท. ในเขตจังหวัด	ยุทธศาสตร์อปท.	เป้าหมายจากพันธกิจ/จุดมุ่งหมายเพื่อการพัฒนา	ตัวชี้วัดระดับเป้าประสงค์/จุดมุ่งหมายเพื่อการพัฒนา (ตัวชี้วัดรวม)	ค่าเป้าหมาย					กลยุทธ์/แนวทางการพัฒนา	ตัวชี้วัดระดับกลยุทธ์	ความก้าวหน้าของเป้าหมาย	โครงการ/กิจกรรม	หน่วยงานรับผิดชอบหลัก	หน่วยสนับสนุน					
					60	61	62	63	64											
ยุทธศาสตร์ที่ 6	ยุทธศาสตร์ที่ 8	ยุทธศาสตร์ที่ 5 ด้านการบริหารจัดการที่ดี	มีการบริหารจัดการภาครัฐที่ดีและมีส่วนร่วมจากทุกภาคส่วน	การบริหารจัดการของเทศบาลมีผลการปฏิบัติงานที่มีประสิทธิภาพสูงไม่น้อยกว่าร้อยละ 70	1	1	1	1	1	แนวทาง 6.2	เทศบาลมีผลการปฏิบัติงานร้อยละ 65 ขึ้นไป จากการใช้เทคโนโลยีในการบริหารงาน	1	2.ปรับปรุงตู้สาขาโทรศัพท์ให้รองรับระบบดิจิทัล	กองวิชาการและแผนงาน	กองวิชาการและแผนงาน					
					1	1	1	1	1			3.จอ LED ขนาดใหญ่ด้านข้าง อาคารเทศบาล	กองวิชาการและแผนงาน	กองวิชาการและแผนงาน						
					1	1	1	1	1			4.เช่าเครื่องคอมพิวเตอร์ พร้อมอุปกรณ์	กองวิชาการและแผนงาน	กองวิชาการและแผนงาน						
					1	1	1	1	1			5.ปรับปรุงระบบสำรองกระแสไฟฟ้าห้องศูนย์ข้อมูลกลาง (Server Farm) (เดิม)	กองวิชาการและแผนงาน	กองวิชาการและแผนงาน						
ยุทธศาสตร์ที่ 6	ยุทธศาสตร์ที่ 8	ยุทธศาสตร์ที่ 5 ด้านการบริหารจัดการที่ดี	มีการบริหารจัดการภาครัฐที่ดีและมีส่วนร่วมจากทุกภาคส่วน	การบริหารจัดการของเทศบาลมีผลการปฏิบัติงานที่มีประสิทธิภาพสูงไม่น้อยกว่าร้อยละ 70	10	10	10	10	10	แนวทาง 6.3	การบริหารจัดการของเทศบาลมีผลการปฏิบัติงานที่มีประสิทธิภาพสูงไม่น้อยกว่าร้อยละ 70	10	1.อบรมสัมมนาสมาชิกสภาเทศบาล คณะผู้บริหาร พนักงานเทศบาล และพนักงานจ้าง จำนวน 10 โครงการ	ทุกหน่วยงาน	ทุกหน่วยงาน					
					2	2	2	2	2			2	2	2	2	2	2	2	2	
					10	15	15	15	15			15	15	15	15	15	15	15	15	15
					6	6	6	6	6			6	6	6	6	6	6	6	6	6
					1	1	1	1	1			1	1	1	1	1	1	1	1	1



บทที่ 4

รายละเอียดแผนยุทธศาสตร์การพัฒนา

- ประเด็นยุทธศาสตร์ที่ 1 - ยุทธศาสตร์ด้านการสาธารณสุขและสิ่งแวดล้อม
- พันธกิจ - ประชาชนมีสุขภาพดี
- เป้าประสงค์ - มีระบบบริการด้านสาธารณสุขและสิ่งแวดล้อมที่ดี
- ตัวชี้วัดระดับเป้าประสงค์ - ประชาชนร้อยละ 70 มีสุขภาพแข็งแรงปราศจากโรคภัย

กลยุทธ์/แนวทางการพัฒนา และตัวชี้วัดระดับกลยุทธ์

กลยุทธ์/แนวทางการพัฒนา	ตัวชี้วัดระดับกลยุทธ์
1. ส่งเสริม สนับสนุนให้เด็ก เยาวชน และประชาชน มีพฤติกรรมสุขภาพ และการป้องกันควบคุมโรคที่เหมาะสมและพัฒนาระบบเครือข่ายการสร้างเสริมสุขภาพ ให้ครอบคลุมทั่วถึง เพื่อคุณภาพชีวิตที่ดีขึ้น	ประชาชนร้อยละ 70 มีความรู้และพฤติกรรมที่ถูกต้องเหมาะสม
2. เพิ่มความรู้ความเข้าใจ และปลูกฝังจิตสำนึก ให้ตระหนักถึงพิษภัยของยาเสพติด ให้แก่เด็กเยาวชนและประชาชน	1.ผู้ติดยาเสพติดในเขตเทศบาลที่ลดลงร้อยละ 10 2.มีชมรม To be No.1 โรงเรียนอย่างน้อยร้อยละ 50
3. เสริมสร้าง สนับสนุน ระบบคุ้มครองผู้บริโภคด้านสุขภาพให้มีประสิทธิภาพ	1.ตลาดสดที่ผ่านเกณฑ์มาตรฐานทั้ง 3 แห่ง 2.ผู้ประกอบการผ่านการอบรมร้อยละ 80 3.โรงเรียนผ่านเกณฑ์มาตรฐานการเฝ้าระวังคุณภาพสุขาภิบาลอาหาร 30 แห่ง
4. ส่งเสริม พัฒนา สร้างจิตสำนึกในการดูแลรักษาสิ่งแวดล้อมและการจัดการทรัพยากรธรรมชาติ เพื่อการป้องกันและลดปัญหามลพิษ และระบบปรับปรุงคุณภาพน้ำ	1.ปริมาณขยะและน้ำเสียลดลงร้อยละ 10 2.ผู้ใช้จักรยานเพิ่มขึ้นร้อยละ 5 ของประชากร 3.จำนวนพันธุ์ไม้ที่เพิ่มขึ้น 4.ปริมาณหน่วยการใช้ไฟฟ้าลดลงร้อยละ 5

หน่วยงานรับผิดชอบหลัก

- สำนักงานสาธารณสุขและสิ่งแวดล้อม สำนักงานการศึกษา สำนักงานช่าง กองวิชาการและแผนงาน
- ความเชื่อมโยง - ยุทธศาสตร์จังหวัด : ยุทธศาสตร์ที่ 3 การพัฒนาคนให้มีคุณภาพชีวิตที่ดี มีคุณธรรมนำความรู้ และเกิดความผาสุก
- ยุทธศาสตร์จังหวัด : ยุทธศาสตร์ที่ 5 การบริหารจัดการทรัพยากรธรรมชาติสิ่งแวดล้อมให้มีประสิทธิภาพอย่างยั่งยืน



- ประเด็นยุทธศาสตร์ที่ 2** - ยุทธศาสตร์ด้านการศึกษา ศาสนา วัฒนธรรมและนันทนาการ
- พันธกิจ** - จัดการศึกษาอย่างมีคุณภาพได้มาตรฐาน สามารถสื่อสารภาษาอังกฤษและภาษาจีนได้
- เป้าประสงค์** - มีการพัฒนาการศึกษาที่มีคุณภาพ สร้างจิตสำนึกและ สร้างโอกาสในการอนุรักษ์ฟื้นฟูศาสนาและวัฒนธรรมแก่ประชาชนและเยาวชน
- ตัวชี้วัดระดับเป้าประสงค์** - ร้อยละ 90 ของสถานศึกษามีระบบการบริหารจัดการอย่างมีคุณภาพ

กลยุทธ์/แนวทางการพัฒนา และตัวชี้วัดระดับกลยุทธ์

กลยุทธ์/แนวทางการพัฒนา	ตัวชี้วัดระดับกลยุทธ์
1. พัฒนาระบบการบริหารจัดการศึกษาและพัฒนาแหล่งการเรียนรู้ที่หลากหลายเพื่อสร้างสรรค์ ให้ท้องถิ่นเป็นสังคมแห่งการเรียนรู้ตลอดชีวิต	ร้อยละ 90 ของสถานศึกษามีระบบการบริหารจัดการอย่างมีคุณภาพ
2. พัฒนาคุณภาพของครูและบุคลากรทางการศึกษา	ร้อยละ 90 ของของครูและบุคลากรทางการศึกษาได้รับการพัฒนา
3. พัฒนาคุณภาพผู้เรียนและส่งเสริมให้สื่อสารได้ 3 ภาษา	ร้อยละ 90 ของของนักเรียนได้รับการพัฒนาให้สื่อสารได้ 3 ภาษา
4. ส่งเสริมและพัฒนากีฬา นันทนาการ กิจกรรมเด็กเยาวชน และประชาชน	เด็กเยาวชน และประชาชนร้อยละ 80 ได้มีส่วนร่วมในการพัฒนากีฬา นันทนาการ กิจกรรมต่างๆ
5. การอนุรักษ์และส่งเสริมศิลปวัฒนธรรม ประเพณี ท้องเที่ยว ภูมิปัญญาท้องถิ่น การดำเนินชีวิต ตามหลักปรัชญาของเศรษฐกิจพอเพียงและความเป็นไทย	ประชาชนร้อยละ 80 ได้มีส่วนร่วมในการอนุรักษ์ วัฒนธรรม ประเพณี ท้องเที่ยว ภูมิปัญญาท้องถิ่น

หน่วยงานรับผิดชอบหลัก

- สำนักงานการศึกษา สำนักปลัดเทศบาล สำนักงานช่าง

ความเชื่อมโยง

- ยุทธศาสตร์จังหวัด : ยุทธศาสตร์ที่ 3 การพัฒนาคนให้มีคุณภาพชีวิตที่ดี มีคุณธรรมนำความรู้ และเกิดความผาสุก
- ยุทธศาสตร์จังหวัด : ยุทธศาสตร์ที่ 2 การส่งเสริมการท่องเที่ยวเชิงวัฒนธรรม ธรรมชาติและสุขภาพ



- ประเด็นยุทธศาสตร์ที่ 3** - ยุทธศาสตร์ด้านสวัสดิการสังคมและชุมชน
- พันธกิจ** - ประชาชนมีคุณภาพชีวิตที่ดีและชุมชนมีความเข้มแข็ง
- เป้าประสงค์** - มีการสร้างความเข้มแข็งของครอบครัวและรายได้เพิ่มให้กับประชาชน
ในเขตเทศบาล
- ตัวชี้วัดระดับเป้าประสงค์** - ประชาชนมีรายได้เพิ่มขึ้นในอัตราร้อยละ 5 และพึ่งตนเองได้มากขึ้น

กลยุทธ์/แนวทางการพัฒนา และตัวชี้วัดระดับกลยุทธ์

กลยุทธ์/แนวทางการพัฒนา	ตัวชี้วัดระดับกลยุทธ์
1. น้อมนำหลักปรัชญาของเศรษฐกิจพอเพียงเพื่อยกระดับคุณภาพชีวิตของประชาชน	ประชาชนร้อยละ 10 น้อมนำหลักปรัชญาของเศรษฐกิจพอเพียงเพื่อยกระดับคุณภาพชีวิตของประชาชน
2. เสริมสร้างความเข้มแข็งให้กับชุมชน	ประชาชนร้อยละ 100 ได้รับการส่งเสริมพัฒนาและคุ้มครองสิทธิเสรีภาพ
3. จัดสวัสดิการให้กับประชาชนอย่างเสมอภาคและเป็นธรรม	ประชาชนร้อยละ 100 ได้รับการจัดสวัสดิการให้กับประชาชนอย่างเสมอภาคและเป็นธรรม

หน่วยงานรับผิดชอบหลัก

- กองสวัสดิการสังคม

ความเชื่อมโยง

- ยุทธศาสตร์จังหวัด : ยุทธศาสตร์ที่ 4 การสร้างความเข้มแข็งของชุมชนตามแนวทางปรัชญาเศรษฐกิจพอเพียง



- ประเด็นยุทธศาสตร์ที่ 4** - ยุทธศาสตร์ด้านการพัฒนากายภาพเมือง
- พันธกิจ** - ประชาชนได้รับความสะดวกและปลอดภัยในด้านสาธารณูปโภค
- เป้าประสงค์** - มีระบบสาธารณูปโภค สาธารณูปการ แหล่งท่องเที่ยว และพื้นที่นันทนาการที่ได้มาตรฐาน
- ตัวชี้วัดระดับเป้าประสงค์** - ประชาชนในเขตเทศบาลร้อยละ 95 มีระบบสาธารณูปโภค สาธารณูปการ แหล่งท่องเที่ยว และพื้นที่นันทนาการที่ได้มาตรฐาน

กลยุทธ์/แนวทางการพัฒนา และตัวชี้วัดระดับกลยุทธ์

กลยุทธ์/แนวทางการพัฒนา	ตัวชี้วัดระดับกลยุทธ์
1. พัฒนาระบบคมนาคม การจราจรและขนส่ง ติดตั้งระบบไฟฟ้าสาธารณะ	ร้อยละ 95 ของโครงการสร้างพื้นฐานมีมาตรฐาน
2. ปรับปรุงภูมิทัศน์พัฒนาแหล่งท่องเที่ยว พื้นที่นันทนาการ และสวนสาธารณะ	ร้อยละ 95 ของแหล่งท่องเที่ยว พื้นที่นันทนาการ และสวนสาธารณะได้รับการพัฒนา
3. ปรับปรุงและเพิ่มประสิทธิภาพ การขยายระบบผลิตและจำหน่ายน้ำประปา พร้อมพัฒนาคุณภาพน้ำประปา	ประชาชนในเขตเทศบาลมีน้ำประปาเพื่อการอุปโภคและบริโภคอย่างเพียงพอ
4. ปรับปรุง และเพิ่มประสิทธิภาพระบบระบายน้ำ ระบบป้องกันน้ำท่วม / และแก้ไขปัญหา น้ำท่วม	ป้องกันน้ำท่วมและระบายน้ำได้กว่าร้อยละ 80

หน่วยงานรับผิดชอบหลัก

- สำนักการช่าง สำนักการประปา

ความเชื่อมโยง

- ยุทธศาสตร์จังหวัด : ยุทธศาสตร์ที่ 1 การสร้างมูลค่าเพิ่มทางการเกษตร การค้าและ

อุตสาหกรรม การเกษตรที่สมดุล



- ประเด็นยุทธศาสตร์ที่ 5** - ยุทธศาสตร์ด้านการรักษาความสงบเรียบร้อยและความมั่นคง
- พันธกิจ** - ประชาชนมีความมั่นคง ปลอดภัยในชีวิตและทรัพย์สิน
- เป้าประสงค์** - มีความพร้อมในการพัฒนา ความมั่นคง ความปลอดภัยในชีวิตและทรัพย์สิน
- ตัวชี้วัดระดับเป้าประสงค์** - ประชาชนสามารถป้องกันเหตุสาธารณภัยได้และได้รับความช่วยเหลือ ร้อยละ ๙๐

กลยุทธ์/แนวทางการพัฒนา และตัวชี้วัดระดับกลยุทธ์

กลยุทธ์/แนวทางการพัฒนา	ตัวชี้วัดระดับกลยุทธ์
1. ส่งเสริมประชาธิปไตย ความเสมอภาค สิทธิ เสรีภาพของประชาชน และการมีส่วนร่วมของประชาชนในการพัฒนาท้องถิ่น	ประชาชนร้อยละ 90 ได้มีความพึงพอใจต่อการให้บริการ
2. พัฒนาระบบการป้องกันและบรรเทาสาธารณภัยการรักษาความสงบเรียบร้อย ความมั่นคงปลอดภัยในชีวิตและทรัพย์สิน	1.การเกิดอุบัติเหตุและอัคคีภัยในพื้นที่ลดลงเป็น 0 2.ประชาชนสามารถป้องกันเหตุสาธารณภัยได้และได้รับความช่วยเหลือร้อยละ 90 3.ประชาชนร้อยละ 80 มีความปลอดภัยจากการติดตั้งระบบกล้องวงจรปิด

หน่วยงานรับผิดชอบหลัก

- สำนักปลัดเทศบาล กองวิชาการและแผนงาน

ความเชื่อมโยง

- ยุทธศาสตร์จังหวัด : ยุทธศาสตร์ที่ 3 การพัฒนาคนให้มีคุณภาพชีวิตที่ดี มีคุณธรรมนำความรู้ และเกิดความผาสุก



- ประเด็นยุทธศาสตร์ที่ 6** - ยุทธศาสตร์ด้านการบริหารจัดการที่ดี
- พันธกิจ** - พัฒนาระบบการบริหารจัดการภาครัฐที่ดีและมีส่วนร่วมจากทุกภาคส่วน
- เป้าประสงค์** - มีการบริหารจัดการภาครัฐที่ดีและมีส่วนร่วมจากทุกภาคส่วน
- ตัวชี้วัดระดับเป้าประสงค์** - การบริหารจัดการของเทศบาลมีผลการปฏิบัติงานที่มีประสิทธิภาพสูง ไม่น้อยกว่าร้อยละ 70

กลยุทธ์/แนวทางการพัฒนา และตัวชี้วัดระดับกลยุทธ์

กลยุทธ์/แนวทางการพัฒนา	ตัวชี้วัดระดับกลยุทธ์
1. ส่งเสริมการบริหารจัดการตามหลักธรรมาภิบาล	ขั้นตอนการดำเนินการเป็นไปตาม พ.ร.บ.อำนาจ ความสะดวก พ.ศ.2558
2. พัฒนาระบบเทคโนโลยีและสารสนเทศให้มี ประสิทธิภาพ	เทศบาลมีผลการปฏิบัติงานร้อยละ 65 ขึ้นไป จาก การใช้เทคโนโลยีในการบริหารงาน
3. ส่งเสริมและพัฒนาทรัพยากรการบริหารให้มี ประสิทธิภาพและได้มาตรฐาน	การบริหารจัดการของเทศบาลมีผลการปฏิบัติงาน ที่มีประสิทธิภาพสูงไม่น้อยกว่าร้อยละ 70

หน่วยงานรับผิดชอบหลัก

- สำนักปลัดเทศบาล ทุกหน่วยงาน

ความเชื่อมโยง

- ยุทธศาสตร์จังหวัด : ยุทธศาสตร์ที่ 6 การเสริมสร้างธรรมาภิบาลและการบริหารกิจการ

บ้านเมืองที่ดี



บทที่ 5

การติดตามประเมินผลยุทธศาสตร์

แผนยุทธศาสตร์การพัฒนาเทศบาลนครนครสวรรค์ ที่ได้ดำเนินการไปสู่การปฏิบัติแล้วนั้น ต้องมีการติดตามและประเมินผลอย่างเป็นขั้นตอน ในการวัดระดับความสำเร็จหรือความล้มเหลวของแผนยุทธศาสตร์เทศบาลนครสวรรค์ได้กำหนดแนวทางในการติดตามและประเมินผลแผนยุทธศาสตร์การพัฒนาไว้ 3 แนวทาง ดังนี้

5.1 กรอบและแนวทางในการติดตามและประเมินผล

ด้วยระเบียบกระทรวงมหาดไทย ว่าด้วยการจัดทำแผนพัฒนาองค์กรปกครองส่วนท้องถิ่น พ.ศ. 2548 ข้อ 29 คณะกรรมการติดตามและประเมินผลแผนพัฒนาท้องถิ่น มีอำนาจหน้าที่ ดังนี้

(1) กำหนดแนวทาง วิธีการในการติดตามและประเมินผลแผนพัฒนา

(2) ดำเนินการติดตามและประเมินผลแผนพัฒนา

(3) รายงานผลและเสนอความเห็นซึ่งได้จากการติดตามและประเมินผลแผนพัฒนาต่อผู้บริหารท้องถิ่น เพื่อให้ผู้บริหารท้องถิ่นเสนอต่อสภาท้องถิ่น คณะกรรมการพัฒนาท้องถิ่นและประกาศผลการติดตามและประเมินผลแผนพัฒนาให้ประชาชนในท้องถิ่นทราบโดยทั่วกันอย่างน้อยปีละหนึ่งครั้งภายในเดือนธันวาคมของทุกปี ทั้งนี้ให้เปิดเผยโดยเปิดเผยไม่น้อยกว่าสามสิบวัน

(4) แต่งตั้งคณะอนุกรรมการหรือคณะทำงานเพื่อช่วยปฏิบัติงานตามที่เห็นสมควร

คณะกรรมการติดตามและประเมินผลแผนพัฒนาเทศบาลนครนครสวรรค์ ที่ได้รับการแต่งตั้งตามระเบียบฯ ต้องกำหนดแนวทาง วิธีการติดตามและประเมินผลแผนพัฒนาเทศบาล โดยให้มีการประชุมกำหนดแนวทาง วิธีการในการติดตามและประเมินผลและออกพื้นที่สุ่มตรวจติดตามประเมินผลโครงการ/กิจกรรมที่ดำเนินงาน เพื่อการติดตามและประเมินผลการใช้จ่ายงบประมาณของเทศบาลและใช้แบบประเมินความพึงพอใจต่อการดำเนินงานของเทศบาล ดังนั้น เพื่อให้สอดคล้องกับระเบียบฯ และการจัดทำแผนยุทธศาสตร์การพัฒนา ให้สอดคล้องกับปัญหา ความต้องการและแนวทางการพัฒนาที่เหมาะสมกับพื้นที่และสถานการณ์ภายนอก จึงต้องมีการติดตามและประเมินผลแผนพัฒนาเทศบาลนครนครสวรรค์ และสรุปรายงานผลเสนอต่อนายกเทศมนตรี เพื่อนายกเทศมนตรีเสนอต่อสภาเทศบาล คณะกรรมการพัฒนาเทศบาลนครนครสวรรค์และประกาศผลการติดตามและประเมินผลแผนพัฒนาให้ประชาชนในเขตเทศบาลโดยทั่วกันตามลำดับต่อไป

ปัจจุบันการติดตามและประเมินผลนับว่ามีความสำคัญและจำเป็นต่อการบริหารงานเป็นอย่างยิ่ง เนื่องจากการติดตามและประเมินผลเป็นการประเมินผลงานการปฏิบัติงานของปีที่ผ่านมา ว่ามีความสอดคล้องกับแผนงานที่ได้วางเอาไว้หรือไม่ รวมทั้งการมีส่วนร่วมของภาคประชาชนอย่างแท้จริง เทศบาลนครนครสวรรค์ ในฐานะองค์กรปกครองส่วนท้องถิ่นมีภาระหน้าที่ที่จะต้องให้บริการแก่ประชาชน จึงจำเป็นที่จะต้องมีการจัดทำแผนติดตามและประเมินผล เพื่อวัดถึงประสิทธิภาพ ประสิทธิผลของการดำเนินการในด้านต่างๆ เพื่อใช้เปรียบเทียบการทำงานของปีที่ผ่านมาอีกด้วย



5.2 ระเบียบ วิธีการ และเครื่องมือที่ใช้ในการติดตามและประเมินผล

ระเบียบกระทรวงมหาดไทย ว่าด้วยการจัดทำแผนพัฒนาขององค์กรปกครองส่วนท้องถิ่น พ.ศ. 2548 หมวด 6

ข้อ 28 ได้กำหนดองค์ประกอบของคณะติดตามและประเมินผลแผนพัฒนาท้องถิ่น ซึ่งประกอบด้วย สมาชิกสภาท้องถิ่นที่สภาท้องถิ่นคัดเลือกจำนวนสามคน ผู้แทนประชาคมท้องถิ่นที่ประชาคมท้องถิ่นคัดเลือกจำนวนสองคน ผู้แทนหน่วยงานที่เกี่ยวข้องที่ผู้บริหารท้องถิ่นคัดเลือกจำนวนสองคน หัวหน้าส่วนการบริหารที่คัดเลือกกันเองจำนวนสองคน ผู้ทรงคุณวุฒิที่ผู้บริหารท้องถิ่นคัดเลือกจำนวนสองคน โดยให้คณะกรรมการเลือกคณะกรรมการหนึ่งคนทำหน้าที่ประธานคณะกรรมการและกรรมการอีกหนึ่งคนทำหน้าที่เลขานุการของคณะกรรมการ โดยคณะกรรมการทั้งหมดให้มีวาระอยู่ในตำแหน่งคราวละสองปีและอาจได้รับการคัดเลือกอีกได้

ข้อ 29 ได้กำหนดอำนาจหน้าที่ของคณะกรรมการติดตามและประเมินผลแผนพัฒนาท้องถิ่นไว้ ดังนี้

1. กำหนดแนวทาง วิธีการในการติดตามและประเมินผลแผนพัฒนา
2. ดำเนินการติดตามและประเมินผลแผนพัฒนา
3. รายงานผลและเสนอความเห็นซึ่งได้จากการติดตามและประเมินผลแผนพัฒนาต่อผู้บริหารท้องถิ่น เพื่อให้ผู้บริหารท้องถิ่นเสนอต่อสภาท้องถิ่น คณะกรรมการพัฒนาท้องถิ่นและประกาศผลการติดตามและประเมินผลแผนพัฒนาให้ประชาชนในท้องถิ่นทราบโดยทั่วกันอย่างน้อยปีละหนึ่งครั้ง ภายในเดือนธันวาคมของทุกปี ทั้งนี้ให้ปิดประกาศโดยเปิดเผยไม่น้อยกว่าสามสิบวัน

4. แต่งตั้งคณะอนุกรรมการหรือคณะทำงานเพื่อช่วยปฏิบัติงานตามที่เห็นสมควร

การกำหนดองค์การรับผิดชอบในการติดตามและประเมินผล

ระเบียบกระทรวงมหาดไทย ว่าด้วยการจัดทำแผนพัฒนาขององค์กรปกครองส่วนท้องถิ่น พ.ศ. 2548 กำหนดให้มีคณะกรรมการติดตามและประเมินผลแผนพัฒนาท้องถิ่น อาศัยอำนาจตามระเบียบฯ ดังกล่าว นายกเทศมนตรีนครนครสวรรค์ จึงแต่งตั้งคณะกรรมการติดตามและประเมินผลแผนพัฒนาเทศบาลนครนครสวรรค์ ตามคำสั่งเทศบาลนครนครสวรรค์ ที่ 254/2558 ลงวันที่ 26 กุมภาพันธ์ 2558 ประกอบด้วย

1. นายจตุรวิทย์	นิโรจน์ธนรัฐ	สมาชิกสภาเทศบาล	ประธานกรรมการ
2. นายสันติ	คุณาวงศ์	สมาชิกสภาเทศบาล	กรรมการ
3. นายศิรินทร์	ชำนาญหมอบ	สมาชิกสภาเทศบาล	กรรมการ
4. นางบุบผาชาติ	หมუნสา	ผู้แทนประชาคมเมือง	กรรมการ
5. นายวสันต์	สอดสี	ผู้แทนประชาคมเมือง	กรรมการ
6. ผู้แทนสำนักงานท้องถิ่นจังหวัดนครสวรรค์			กรรมการ
7. ผู้แทนสำนักงานจังหวัดนครสวรรค์			กรรมการ
8. นายวิสุทธิ	สินเพ็ง	รองปลัดเทศบาล	กรรมการ
9. นายกิตติ	เก่งกิตติภัทร	ผู้อำนวยการสำนักงานการช่าง	กรรมการ
10. ว่าที่ร.ต.ประทีป	อนันต์นาวิ	ผู้ทรงคุณวุฒิ	กรรมการ
11. นายวิเชียร	ธัญธเนส	ผู้ทรงคุณวุฒิ	กรรมการ



มีอำนาจหน้าที่ ดังนี้

1. กำหนดแนวทาง วิธีการในการติดตามและประเมินผลแผนพัฒนา
2. ดำเนินการติดตามและประเมินผลแผนพัฒนา
3. รายงานผลและเสนอความเห็น ซึ่งได้จากการติดตามและประเมินผลแผนพัฒนาต่อผู้บริหารท้องถิ่น เพื่อให้ผู้บริหารท้องถิ่นเสนอต่อสภาท้องถิ่น คณะกรรมการพัฒนาท้องถิ่น และประกาศผลการติดตามและประเมินผลแผนพัฒนาให้ประชาชนในท้องถิ่นทราบโดยทั่วกัน อย่างน้อยปีละหนึ่งครั้งภายในเดือนธันวาคมของทุกปี ทั้งนี้ ให้ตีพิมพ์ประกาศโดยเปิดเผยไม่น้อยกว่าสามสัปดาห์
4. แต่งตั้งคณะอนุกรรมการหรือคณะทำงาน เพื่อช่วยปฏิบัติงานตามที่เห็นสมควร

5.3 กำหนดเครื่องมือที่ใช้ในการติดตามและประเมินผล

1. การติดตามผล (Monitoring) เป็นการตรวจสอบในระหว่างการดำเนินกิจกรรม ตามโครงการ เพื่อให้ทราบว่ามีการดำเนินการตามแผนพัฒนาเทศบาลถึงระยะใดแล้ว ซึ่งจะพิจารณาเป็นรายยุทธศาสตร์การพัฒนา และแนวทางการพัฒนา โดยใช้เครื่องมือในการติดตามผลการดำเนินการ เช่น Gant Chart และจะกำหนดช่วงเวลาในการติดตามผลทุก 6 เดือน

2. การประเมินผล (Evaluation) เป็นการตรวจสอบผลที่เกิดขึ้นจริง เมื่อดำเนินโครงการแล้วเสร็จ ว่ามีการดำเนินกิจกรรมโครงการ อยู่ภายใต้ระยะเวลา และงบประมาณที่กำหนดไว้หรือไม่ และได้ผลเป็นอย่างไร เพื่อวัดความสัมฤทธิ์ผลของโครงการ โดยพิจารณา ตัวชี้วัดความสำเร็จ (KPIs) จากเป้าหมาย (Targets) ของโครงการ ซึ่งจะกำหนดช่วงเวลาในการประเมินผลทุก 6 เดือน

การกำหนดวิธีการติดตามและประเมินผล

แนวทางการดำเนินงานได้กำหนดประเด็นการประเมินผลไว้ 3 ประเด็น ดังนี้

1. ประเด็นการประเมินผล : การนำแผนไปสู่การปฏิบัติ
 - ตัวชี้วัด KPIs : ร้อยละของจำนวนแผนงาน/โครงการที่นำไปสู่การปฏิบัติได้จริง
 - เป้าหมาย : ร้อยละ 85
 - วิธีการประเมินผล : ตรวจสอบจากเทศบัญญัติงบประมาณรายจ่ายประจำปี
2. ประเด็นการประเมินผล : ผลการดำเนินงานตามแผนในส่วนของโครงการที่ได้
 - ถูกนำไปสู่การปฏิบัติจาก ระบบ E-PLAN
 - ตัวชี้วัด KPIs : คะแนนผลการดำเนินงานตามโครงการ
 - เป้าหมาย : ได้คะแนนผลการดำเนินงานไม่น้อยกว่าร้อยละ 70
 - วิธีการประเมินผล : ตรวจสอบจากผลการรายงาน การออกติดตาม ตรวจสอบการดำเนินแผนงาน/โครงการ ตามระยะเวลาที่กำหนด
3. ประเด็นการประเมินผล : ความพึงพอใจของประชาชน
 - ตัวชี้วัด KPIs : ร้อยละของผู้ตอบแบบสอบถามที่แสดงความพึงใจ
 - เป้าหมาย : ร้อยละ 80
 - วิธีการประเมินผล : สัมภาษณ์ข้อมูลโดยตอบแบบสอบถามความคิดเห็น
 - : ตรวจสอบจากแบบสัมภาษณ์ แบบสอบถามความคิดเห็นของประชาชน



การกำหนดช่วงเวลาในการติดตามและประเมินผล

คณะกรรมการติดตามและประเมินผล กำหนดช่วงเวลาในการติดตามและประเมินผลโครงการ/กิจกรรม โดยคำนึงถึงความเหมาะสมของแต่ละโครงการ/กิจกรรม ทั้งนี้ กำหนดให้มีการติดตามและประเมินผล การดำเนินงานโครงการ/กิจกรรมทุกครั้งที่ยังดำเนินการแล้วเสร็จและสรุปเป็นรายไตรมาส ระยะหกเดือน และ รายงานให้ผู้บริหารทราบ เมื่อสิ้นปีงบประมาณให้ดำเนินการประชุมคณะกรรมการติดตามและประเมินผลอีกครั้งพร้อมสรุปผลในภาพรวมอย่างน้อยปีละ 1 ครั้ง แล้วรายงานผลและเสนอความเห็นซึ่งได้จากการติดตาม และประเมินผลต่อผู้บริหารท้องถิ่น เพื่อให้ผู้บริหารท้องถิ่นนำเสนอสภาท้องถิ่น คณะกรรมการพัฒนาท้องถิ่น และประกาศผลการติดตามและประเมินผลแผนพัฒนาให้ประชาชนในเขตเทศบาลทราบโดยทั่วกันอย่างน้อย ปีละ 1 ครั้งภายในเดือนธันวาคมของทุกปีและปิดประกาศไม่น้อยกว่า 30 วัน

ตารางห้วงระยะเวลาการติดตามและประเมินผลการดำเนินการโครงการ

ครั้งที่	ระยะเวลาดำเนินการ											
	ปีปัจจุบัน			ปีถัดไป								
	ต.ค.	พ.ย.	ธ.ค.	ม.ค.	ก.พ.	มี.ค.	เม.ย.	พ.ค.	มิ.ย.	ก.ค.	ส.ค.	ก.ย.
1	←————→											
2				←————→								
3							←————→					
4										←————→		



"คนสุขภาพดี การศึกษาได้มาตรฐาน รักสิ่งแวดล้อม
เป็นเมืองน่าอยู่ ชูเศรษฐกิจพอเพียง"