



แผนพัฒนาสี่ปี
(พ.ศ. 2561-2564)
เทศบาลนครนครสวรรค์

งานวิเคราะห์นโยบายและแผน
ฝ่ายแผนงานและงบประมาณ
กองวิชาการและแผนงาน



ประกาศเทศบาลนครนครสวรรค์

เรื่อง อนุมัติใช้แผนพัฒนาท้องถิ่นสี่ปี (พ.ศ.๒๕๖๑-๒๕๖๔) ของเทศบาลนครนครสวรรค์

ด้วยเทศบาลนครนครสวรรค์ ได้ดำเนินการจัดทำแผนพัฒนาท้องถิ่นสี่ปี (พ.ศ.๒๕๖๑-๒๕๖๔) ของเทศบาลนครนครสวรรค์ โดยได้ดำเนินการตามระเบียบกระทรวงมหาดไทย ว่าด้วยการจัดทำแผนพัฒนาขององค์กรปกครองส่วนท้องถิ่น พ.ศ.๒๕๔๘ และแก้ไขเพิ่มเติม ฉบับที่ ๒ พ.ศ.๒๕๕๙ ซึ่งผ่านการพิจารณาให้ความเห็นชอบจากคณะกรรมการพัฒนาเทศบาลนครนครสวรรค์ และนายกเทศมนตรีนครนครสวรรค์พิจารณาอนุมัติตามลำดับเรียบร้อยแล้ว เพื่อใช้เป็นกรอบในการจัดทำงบประมาณรายจ่ายประจำปี งบประมาณรายจ่ายเพิ่มเติม และงบประมาณจากเงินสะสมในช่วงของแผนนั้น รวมทั้งการวางแผนทางเพื่อให้มีการปฏิบัติให้บรรลุวัตถุประสงค์ตามโครงการพัฒนาที่กำหนดไว้ในแผนพัฒนาท้องถิ่นสี่ปี

เพื่อให้เป็นไปตามระเบียบฯ ดังกล่าว เทศบาลนครนครสวรรค์ จึงประกาศอนุมัติใช้แผนพัฒนาท้องถิ่นสี่ปี (พ.ศ.๒๕๖๑-๒๕๖๔) ของเทศบาลนครนครสวรรค์ และประกาศให้ประชาชนทราบโดยทั่วกัน สำหรับรายละเอียดของแผนพัฒนาท้องถิ่นสี่ปีดังกล่าว สามารถดูรายละเอียดได้ที่เว็บไซต์ของเทศบาล www.nsm.go.th , เฟสบุ๊ก www.facebook.com/nsmsocial และที่ศูนย์ข้อมูลข่าวสารเทศบาลนครนครสวรรค์ในวันและเวลาราชการ

ประกาศ ณ วันที่ ๒๙ พฤศจิกายน พ.ศ.๒๕๕๙

(นายจิตตเกษมณัฏ์ นิโรจน์ธนรัฐ)
นายกเทศมนตรีนครนครสวรรค์

ส่วนที่ 1

สภาพทั่วไปและข้อมูลพื้นฐาน

1. ด้านกายภาพ

1.1 ที่ตั้ง

เทศบาลนครนครสวรรค์ ตั้งอยู่ใจกลางท้องที่อำเภอเมืองนครสวรรค์ จังหวัดนครสวรรค์ อยู่ห่างจากกรุงเทพมหานครไปทางทิศเหนือประมาณ 237 กิโลเมตร มีพื้นที่ในเขตการปกครอง จำนวน 27.87 ตารางกิโลเมตร พื้นที่ครอบคลุม 5 ตำบล ดังนี้

1. ตำบลปากน้ำโพ ทั้งตำบล
2. ตำบลนครสวรรค์ตก หมู่ที่ 1, 4, 5, 9, 10
3. ตำบลนครสวรรค์ออก หมู่ที่ 1, 4, 5, 6, 7
4. ตำบลวัดไทย หมู่ที่ 10, 11, 12, 13
5. ตำบลแควใหญ่ หมู่ที่ 4, 7, 10

ทิศเหนือ จดแนวสะพานข้ามแม่น้ำปิงใกล้เกาะตาเทพ อบต.บางม่วง และ อบต.บึงเสนาท

ทิศใต้ จดวัดศรีสวรรค์ ทางหลวงแผ่นดินหมายเลข 3005 (ท่าตากุ๋ย - โกรกพระ) และ อบต.นครสวรรค์ออก

ทิศตะวันออก จดทางรถไฟบริเวณสถานีรถไฟปากน้ำโพ อบต.แควใหญ่ และบึงบอระเพ็ด

ทิศตะวันตก จดสะพาน 2 เขาชวด (กม.241+650) และ อบต.หนองกรด

1.2 ลักษณะภูมิประเทศ

ในเขตเทศบาลส่วนใหญ่เป็นที่ราบลุ่ม โดยมีภูเขาขนาดเล็ก อยู่ตอนกลาง ได้แก่ เขากบซึ่งตั้งอยู่ทางทิศตะวันออกเฉียงเหนือ มีความสูงจากระดับน้ำทะเลประมาณ 185.50 เมตร นอกจากนี้ยังมีเขาน้อย เขาวัดไทย เขาดาวดึงส์ และเขาโกรกพม่า ที่มีลักษณะเป็นภูเขาขนาดเล็ก มีแม่น้ำปิงผ่านกลางพื้นที่ตั้งแต่ทางด้านทิศเหนือ อ้อมมาทาง ทิศตะวันออกแล้วเลี้ยวลงใต้ มารวมกับแม่น้ำน่านบริเวณปากน้ำโพเป็นต้นแม่น้ำเจ้าพระยา ทางด้านทิศตะวันออกของเทศบาล

1.3 ลักษณะภูมิอากาศ

ภูมิอากาศโดยทั่วไปจะเป็นภูมิอากาศแบบทุ่งหญ้าเมืองร้อน ที่มีลักษณะค่อนข้างร้อนและแห้งแล้ง มีอุณหภูมิสูงสุดโดยเฉลี่ย 34.4 องศาเซลเซียส อุณหภูมิต่ำสุดโดยเฉลี่ยที่ 20 องศาเซลเซียส และอุณหภูมิเฉลี่ยทั้งปี 28.7 องศาเซลเซียส มีฝนตกชุกในช่วงเดือนพฤษภาคมถึงตุลาคม โดยเฉพาะในเขตเทศบาลถือว่าเป็นบริเวณที่มีฝนตกชุกของจังหวัดซึ่งมีฝนตกอยู่ระหว่าง 80 - 100 วันต่อปี

สถิติปริมาณฝน ณ สถานีอุตุนิยมวิทยา จังหวัดนครสวรรค์ พ.ศ.2546 - 2558

| รายการ | 2546 (2003) | 2547 (2004) | 2548 (2005) | 2549 (2006) | 2550 (2007) | 2551 (2008) | 2552 (2009) | 2553 (2010) | 2554 (2011) | 2555 (2012) | 2556 (2013) | 2557 (2014) | 2558 (2015) |
|----------------------|--|----------------|----------------|----------------|----------------|----------------|----------------|----------------|----------------|----------------|----------------|----------------|----------------|
| | สถานีอุตุนิยมวิทยานครสวรรค์ Nakhon Sawan Meteorology Station | | | | | | | | | | | | |
| ฝนรวม (มิลลิเมตร) | 1,111.0 | 929.0 | 1,229.6 | 1,221.2 | 1,185.6 | 1,486.2 | 1,415.4 | 1,575.5 | 1,547.0 | 1,040.7 | 1,050.8 | 986.6 | 771.4 |
| จำนวนวันฝนตก (วัน) | 110 | 103 | 108 | 121 | 107 | 142 | 101 | 110 | 144 | 117 | 108 | 102 | 105 |
| ฝนสูงสุด (มิลลิเมตร) | 103.6 | 74.5 | 102.7 | 136.4 | 97.7 | 61.4 | 68.1 | 86.5 | 124.9 | 83.5 | 75.9 | 133.9 | 62.7 |

ที่มา : กรมอุตุนิยมวิทยา กระทรวงเทคโนโลยีสารสนเทศและการสื่อสาร

1.4 ลักษณะของดิน

เขตเทศบาลนครนครสวรรค์เป็นที่ราบน้ำท่วมถึง (Flood Plain) เป็นพื้นที่ส่วนใหญ่ทางตอนกลางของพื้นที่เทศบาล เป็นผลจากการไหลของน้ำตะกอนที่มีเนื้อหยาบจะอยู่ใกล้ลำน้ำทำให้เกิดสันริมน้ำตะกอนเนื้อละเอียดถูกพัดพาไปในที่ลุ่ม (River Basin) ความอุดมสมบูรณ์ของดินปานกลาง ส่วนใหญ่จะใช้ประโยชน์ในการทำนา และปลูกไม้ผลต่าง ๆ ในบริเวณสันริมน้ำ

1.5 ลักษณะของน้ำ

1 แม่น้ำเจ้าพระยา เกิดจากการไหลมารวมกันของแม่น้ำปิง และแม่น้ำน่าน ที่บริเวณปากน้ำโพ แล้วไหลลงทางทิศใต้สู่ที่ราบลุ่มภาคกลาง และออกสู่ทะเลที่อ่าวไทย เป็นแม่น้ำสายสำคัญที่มีประโยชน์ทั้งทางด้านการเกษตร การคมนาคม การอุตสาหกรรม การอุปโภคบริโภคของพื้นที่บริเวณริมสองฝั่งแม่น้ำมาตั้งแต่อดีต และยังเป็นแหล่งประมงน้ำจืดที่สำคัญอีกด้วย

2 แม่น้ำปิง เป็นลำน้ำสายใหญ่ที่มีต้นกำเนิดมาจากเทือกเขาภาคเหนือ ไหลผ่านท้องที่อำเภอบรรพตพิสัย อำเภอเก้าเลี้ยว มาบรรจบกับแม่น้ำน่านเป็นแม่น้ำเจ้าพระยาบริเวณตำบลปากน้ำโพเป็นแหล่งน้ำธรรมชาติ ที่สำคัญอีกสายหนึ่ง ทั้งในด้านการเกษตรอุตสาหกรรม การอุปโภคบริโภคของประชากรบริเวณสองฝั่งที่แม่น้ำไหลผ่าน

3 แม่น้ำน่าน เป็นลำน้ำสายใหญ่ มีต้นกำเนิดมาจากเทือกเขาผีปันน้ำ จังหวัดน่าน ไหลผ่านจังหวัดสำคัญ คือ พิษณุโลก พิจิตร และผ่านท้องที่อำเภอชุมแสงบรรจบกับแม่น้ำวังแล้วไหลผ่านอำเภอเมืองนครสวรรค์ก่อนมาบรรจบกับแม่น้ำปิงที่ตำบลปากน้ำโพ เป็นแหล่งน้ำที่ใช้ประโยชน์ทั้งด้านการเกษตร การคมนาคม การอุปโภคบริโภค เช่นเดียวกับลำน้ำอื่น ๆ ที่มีน้ำไหลผ่าน

1.6 ลักษณะของป่าไม้

เขตเทศบาลมีพื้นที่ส่วนหนึ่งเป็นป่าไม้อยู่ตามเทือกเขาภบ เขาน้อย เขาวัดไทร เขาดาวดึงส์ และเขาโกรกพม่า ซึ่งมีลักษณะเป็นป่าโปร่งเชิงเขา มีบางส่วนเป็นป่าปกคลุมหนาแน่น

2. ด้านการเมือง

2.1 เขตการปกครอง

หลักเขตที่ 1 ตั้งอยู่ตามแนวเส้นตั้งฉากระยะ 350 เมตร กับศูนย์กลางทางหลวงแผ่นดินหมายเลข 1 กรุงเทพมหานคร-แม่สาย (เขตแดน) ปากเหนือตรง กม. 241+650

ด้านเหนือ

จากหลักเขตที่ 1 เป็นเส้นขนานระยะ 350 เมตร กับศูนย์กลางทางหลวงแผ่นดินหมายเลข 1 กรุงเทพมหานคร-แม่สาย (เขตแดน) ไปทางทิศตะวันออก ถึงหลักเขตที่ 2 ซึ่งตั้งอยู่ห่างจากศูนย์กลางถนนอ้อมเขาโกรกพม่า ระยะ 200 เมตร

จากหลักเขตที่ 2 เป็นเส้นขนานระยะ 200 เมตร กับศูนย์กลางถนนอ้อมเขาโกรกพม่า ปากตะวันตก ไปทางทิศตะวันออกเฉียงเหนือ ถึงหลักเขตที่ 3 ซึ่งตั้งอยู่ตามแนวเส้นขนานระยะ 200 เมตร กับศูนย์กลางทางหลวงแผ่นดินหมายเลข 1182 แยกทางหลวงแผ่นดินหมายเลข 117 (นครสวรรค์) – บรรจบทางหลวงแผ่นดินหมายเลข 1073 (บรรพตพิสัย) ปากตะวันตก ตรง กม. 1+170

จากหลักเขตที่ 3 เป็นเส้นตรงไปทางทิศตะวันตกเฉียงเหนือ ผ่านทางหลวงแผ่นดินหมายเลข 1182 แยกทางหลวงแผ่นดินหมายเลข 117 (นครสวรรค์) – บรรจบทางหลวงแผ่นดินหมายเลข 1073 (บรรพตพิสัย) ถึงหลักเขตที่ 4 ซึ่งตั้งอยู่ริมแม่น้ำปิงฝั่งใต้ ตรงจุดที่อยู่ห่างจากศูนย์กลางสะพานข้ามแม่น้ำปิง ระยะ 472 เมตร

จากหลักเขตที่ 4 เป็นเส้นเรียบแม่น้ำปิงฝั่งใต้ ไปทางทิศตะวันออกและทิศตะวันออกเฉียงใต้ ถึงหลักเขตที่ 5 ซึ่งตั้งอยู่ริมแม่น้ำปิง ตรงข้ามกับทางเข้าที่ทำการประปาเทศบาลนครสวรรค

จากหลักเขตที่ 5 เป็นเส้นตรงไปทางทิศตะวันออกเฉียงเหนือ ข้ามแม่น้ำปิง ถึงหลักเขตที่ 6 ซึ่งตั้งอยู่ห่างจากมุมเขตด้านทิศตะวันตกเฉียงใต้ของเขตวัดบึงเสนาสน์ราษฎร์ทวารธรรม (วัดคลองคาง) ระยะ 100 เมตร

ด้านตะวันออก

จากหลักเขตที่ 6 เป็นเส้นตรงไปทางทิศตะวันออกเฉียงใต้ ถึงหลักเขตที่ 7 ซึ่งตั้งอยู่ตรงมุมเขตด้านทิศตะวันตกของวัดปากน้ำโพเหนือ (วัดทองธรรมชาติ) ริมแม่น้ำน่านฝั่งตะวันตก

จากหลักเขตที่ 7 ไปทางทิศตะวันออกเฉียงใต้ ข้ามแม่น้ำน่าน ผ่านทางรถไฟสายเหนือ ตรง กม. 250+996 ถึงหลักเขตที่ 8 ซึ่งตั้งอยู่ตามแนวเส้นตั้งฉากระยะ 200 เมตร กับทางรถไฟสายเหนือปากตะวันออก ตรง กม. 249+213

ด้านทิศใต้

จากหลักเขตที่ 9 เป็นเส้นตรงไปทางทิศตะวันตก ผ่านทางรถไฟสายเหนือ ตรง กม. 249+213 ถึงหลักเขตที่ 10 ซึ่งตั้งอยู่ริมทางรถไฟสายเหนือปากตะวันตก

จากหลักเขตที่ 10 เป็นเส้นตรงไปทางทิศตะวันตกเฉียงใต้ ถึงหลักเขตที่ 11 ซึ่งตั้งอยู่ริมทางหลวงแผ่นดินหมายเลขที่ 1 กรุงเทพมหานคร-แม่สาย (เขตแดน) ปากตะวันออกตรง กม. 235+258

จากหลักเขตที่ 11 เป็นเส้นตรงไปทางทิศตะวันตกเฉียงเหนือ ผ่านทางหลวงแผ่นดินหมายเลขที่ 1 กรุงเทพมหานคร-แม่สาย (เขตแดน) ตรง กม. 235+258 และเป็นเส้นเลียบตามแนวเขตทหารมณฑลทหารบกที่ 31 ค่ายจิระประวัติ ด้านเหนือจนสุดมุมเขตด้านทิศเหนือของเขตทหาร แล้วเป็นเส้นตรงข้ามแม่น้ำเจ้าพระยา ถึงหลักเขตที่ 12 ซึ่งตั้งอยู่ริมแม่น้ำเจ้าพระยาฝั่งตะวันตก ตรงสุดทางเดิน ไปยังริมฝั่งแม่น้ำเจ้าพระยา ห่างจากมุมตะวันออกเฉียงเหนือของโรงงานสุรา ระยะ 120 เมตร

จากหลักเขตที่ 12 เป็นเส้นเลียบแม่น้ำเจ้าพระยาฝั่งตะวันตกไปทางทิศใต้ ถึงหลักเขตที่ 13 ซึ่งตั้งอยู่ริมแม่น้ำเจ้าพระยาฝั่งตะวันตก ห่างจากมุมเขตด้านทิศตะวันออกเฉียงเหนือของวัดศรีสุวรรณ (วัดเขื่อนแดง) ระยะ 15 เมตร

จากหลักเขตที่ 13 เป็นเส้นตรงไปทางทิศตะวันตกเฉียงเหนือ ผ่านทางหลวงแผ่นดินหมายเลข 3005 ท่าตะกั่ว-โกรกพระ ถึงหลักเขตที่ 14 ซึ่งตั้งอยู่ริมทางหลวงแผ่นดินหมายเลข 3005 ท่าตะกั่ว-โกรกพระ ปากตะวันตก ตรง กม. 0+440

จากหลักเขตที่ 14 เป็นเส้นตรงไปทางทิศตะวันตก ถึงหลักเขตที่ 15 ซึ่งตั้งอยู่ตรงตามแนวเส้นตั้งฉาก ระยะ 200 เมตร กับศูนย์กลางทางหลวงแผ่นดินหมายเลข 3005 ท่าตะกั่ว-โกรกพระ ตรง กม. 0+440

ด้านตะวันตก

จากหลักเขตที่ 15 เป็นเส้นขนานระยะ 200 เมตร กับศูนย์กลางทางหลวงแผ่นดินหมายเลข 3005 ท่าตะกั่ว-โกรกพระ ไปทางทิศเหนือผ่านถนน รพช.นว 11052 สันคู-ท่าทอง ถึงหลักเขตที่ 16 ซึ่งตั้งอยู่ริมถนน รพช.นว 11055 สันคู-วังไผ่ ปากใต้

จากหลักเขตที่ 16 เป็นเส้นตรงไปทางทิศตะวันตกเฉียงเหนือ ผ่านถนน รพช.นว 11055 สันคู-วังไผ่ ผ่านทางหลวงแผ่นดินหมายเลข 1 กรุงเทพมหานคร-แม่สาย (เขตแดน) ถึงหลักเขตที่ 17 ซึ่งตั้งอยู่ริมทางหลวงแผ่นดินหมายเลข 1 กรุงเทพมหานคร-แม่สาย (เขตแดน) ปากเหนือ ตรง กม. 241+650

จากหลักเขตที่ 17 เป็นเส้นตรงไปทางทิศเหนือ บรรจบกับหลักเขตที่ 1

แผนที่ท้ายกฎกระทรวง
ให้ใช้บังคับผังเมืองรวมเมืองนครสวรรค์
พ.ศ. 2554

มาตราส่วน 1 : 35,000
0 1 2 3 กิโลเมตร

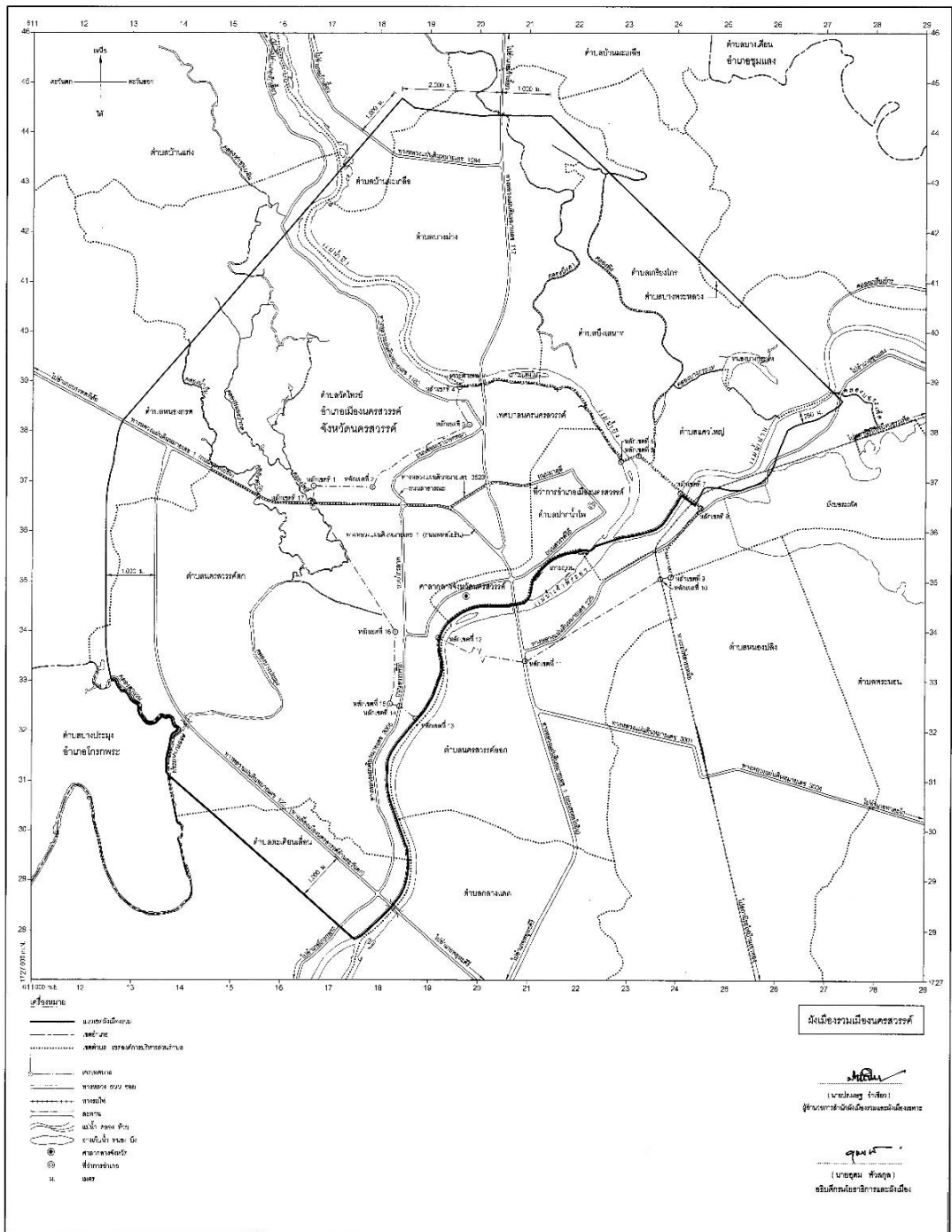

แผนที่เขตเทศบาลนครนครสวรรค์

2.2 การเลือกตั้ง

จำนวนผู้มีสิทธิเลือกตั้ง ณ เดือนกันยายน 2559

ชาย 30,563 คน หญิง 36,077 คน รวม 66,640 คน

ฝ่ายนิติบัญญัติ

สภาเทศบาลทำหน้าที่เป็นฝ่ายนิติบัญญัติ ประกอบด้วยสมาชิกสภาเทศบาล จำนวน 24 คน เลือกตั้งโดยราษฎรผู้มีสิทธิเลือกตั้งตามกฎหมายว่าด้วยการเลือกตั้งสมาชิกสภาเทศบาล มีวาระการดำรงตำแหน่ง 4 ปี มีประธานสภา 1 คน และรองประธาน 1 คน ซึ่งผู้ว่าราชการจังหวัดแต่งตั้งจากสมาชิกสภาเทศบาลตามมติของสภาเทศบาล

ฝ่ายบริหาร

การบริหารงานเทศบาล ประกอบด้วยนายกเทศมนตรีเป็นฝ่ายบริหารทางด้านนโยบาย มีรองนายกเทศมนตรีจำนวน 4 คน เป็นผู้ช่วย และฝ่ายปฏิบัติงานประจำมีปลัดเทศบาลเป็นผู้บังคับบัญชาสูงสุด และพนักงานเทศบาลและลูกจ้างเป็นฝ่ายปฏิบัติ ติดตามนโยบายที่นายกเทศมนตรีมอบหมายงานให้เป็นไปตามระเบียบแบบแผนที่กำหนด แบ่งเป็นส่วนต่าง ๆ ได้ 9 ส่วน ได้แก่

- สำนักปลัดเทศบาล
- กองวิชาการและแผนงาน
- สำนักการคลัง
- สำนักการช่าง
- หน่วยงานตรวจสอบภายใน
- สำนักการสาธารณสุขและสิ่งแวดล้อม
- สำนักการศึกษา
- กองสวัสดิการสังคม
- สำนักการประปา

อัตรากำลัง ณ ตุลาคม 2558

เทศบาลนครนครสวรรค์ มีพนักงานเทศบาล และลูกจ้าง รวมทั้งสิ้น 1,234 คน

พนักงานเทศบาลสามัญ 254 คน

ลูกจ้างประจำ 80 คน พนักงานจ้าง 900 คน

| สำนัก/กอง | ระดับ | | | | | | | | | | | | | | | พนักงานเทศบาลรวม | ลูกจ้างประจำ | พนักงานจ้าง | รวมทั้งสิ้น | |
|----------------------|-------|----|----|----|----|----|----|----|----|---|------|------|------|------|---------|------------------|--------------|-------------|-------------|-------|
| | 10 | 9 | 8 | 7 | 6 | 5 | 4 | 3 | 2 | 1 | คศ.4 | คศ.3 | คศ.2 | คศ.1 | วิสามัญ | | | | | |
| สำนักปลัดเทศบาล | | 1 | 3 | 4 | 16 | 14 | 4 | 1 | 3 | | | | | | | | 46 | 14 | 133 | 193 |
| สำนักการคลัง | | 1 | 3 | 8 | 9 | 11 | 4 | 1 | 3 | | | | | | | | 40 | 2 | 65 | 107 |
| สำนักการช่าง | | 1 | 2 | 8 | 9 | 6 | 4 | 3 | 2 | | | | | | | | 35 | 33 | 226 | 294 |
| สำนักการสาธารณสุข | | 1 | 6 | 7 | 15 | 9 | | 2 | | | | | | | | | 40 | 12 | 347 | 399 |
| กองวิชาการและแผนงาน | | | 1 | 5 | 7 | 8 | 3 | | | | | | | | | | 24 | 1 | 12 | 37 |
| สำนักการศึกษา | | 1 | 2 | 3 | 6 | 6 | | 1 | | | | 4 | | | | | 23 | 7 | 52 | 82 |
| สำนักการประปา | | | 1 | 2 | 11 | 3 | | 6 | 3 | | | | | | | | 26 | 10 | 55 | 91 |
| กองสวัสดิการสังคม | | | 1 | 1 | 4 | 2 | 6 | 3 | 1 | | | | | | | | 18 | 1 | 10 | 29 |
| หน่วยงานตรวจสอบภายใน | | | | 1 | 1 | | | | | | | | | | | | 2 | | | 2 |
| รวมทั้งสิ้น | | 14 | 27 | 46 | 84 | 64 | 25 | 20 | 14 | 1 | - | 4 | - | - | - | | 254 | 80 | 900 | 1,234 |

ที่มา : สำนักปลัดเทศบาล เทศบาลนครนครสวรรค์

3. ประชากร

3.1 ข้อมูลเกี่ยวกับจำนวนประชากร

จำนวนประชากรย้อนหลัง ณ เดือนกันยายน ของทุกปี

| รายการ/ปี | 2554 | 2555 | 2556 | 2557 | 2558 | 2559 |
|-------------|--------|--------|--------|--------|--------|--------|
| ประชากรชาย | 30,831 | 29,442 | 31,035 | 30,770 | 40,374 | 39,394 |
| ประชากรหญิง | 36,794 | 35,330 | 36,497 | 36,514 | 44,978 | 44,180 |
| รวม | 70,179 | 67,327 | 70,088 | 69,841 | 87,910 | 83,574 |

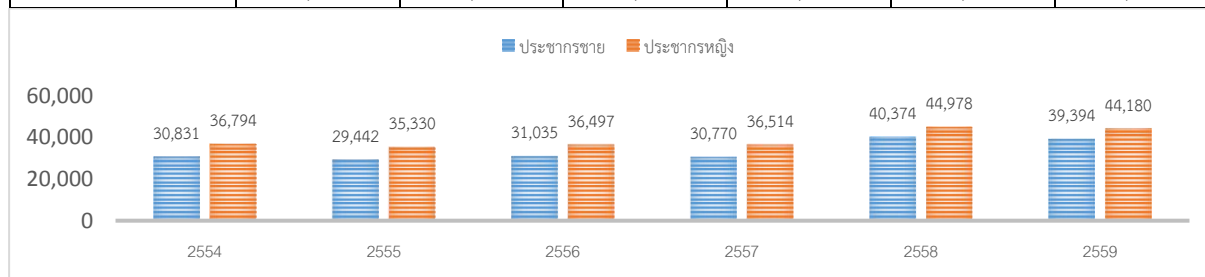

3.2 ช่วงอายุและจำนวนประชากร

ประชากร ณ เดือนกันยายน 2559

| ช่วงอายุ/ปี | ชาย | หญิง | รวม |
|-------------|--------|--------|--------|
| 0-5 | 2,456 | 2,351 | 4,807 |
| 6-10 | 2,184 | 2,100 | 4,284 |
| 11-15 | 2,598 | 2,392 | 4,990 |
| 16-20 | 3,023 | 3,124 | 6,147 |
| 21-25 | 2,973 | 3,080 | 6,053 |
| 26-30 | 2,847 | 2,720 | 5,567 |
| 31-35 | 2,958 | 3,118 | 6,076 |
| 36-40 | 3,044 | 3,132 | 6,176 |
| 41-45 | 2,832 | 3,156 | 5,988 |
| 46-50 | 2,796 | 3,344 | 6,140 |
| 51-55 | 2,935 | 3,730 | 6,665 |
| 56-60 | 2,638 | 3,457 | 6,095 |
| 61-65 | 2,040 | 2,777 | 4,817 |
| 66-70 | 1,468 | 1,926 | 3,394 |
| 71-75 | 977 | 1,340 | 2,317 |
| 76 ปีขึ้นไป | 1,625 | 2,433 | 4,058 |
| รวม | 39,394 | 44,180 | 83,574 |

ที่มา : งานทะเบียนราษฎร สำนักปลัดเทศบาล

จำนวนประชากรแยกเพศ

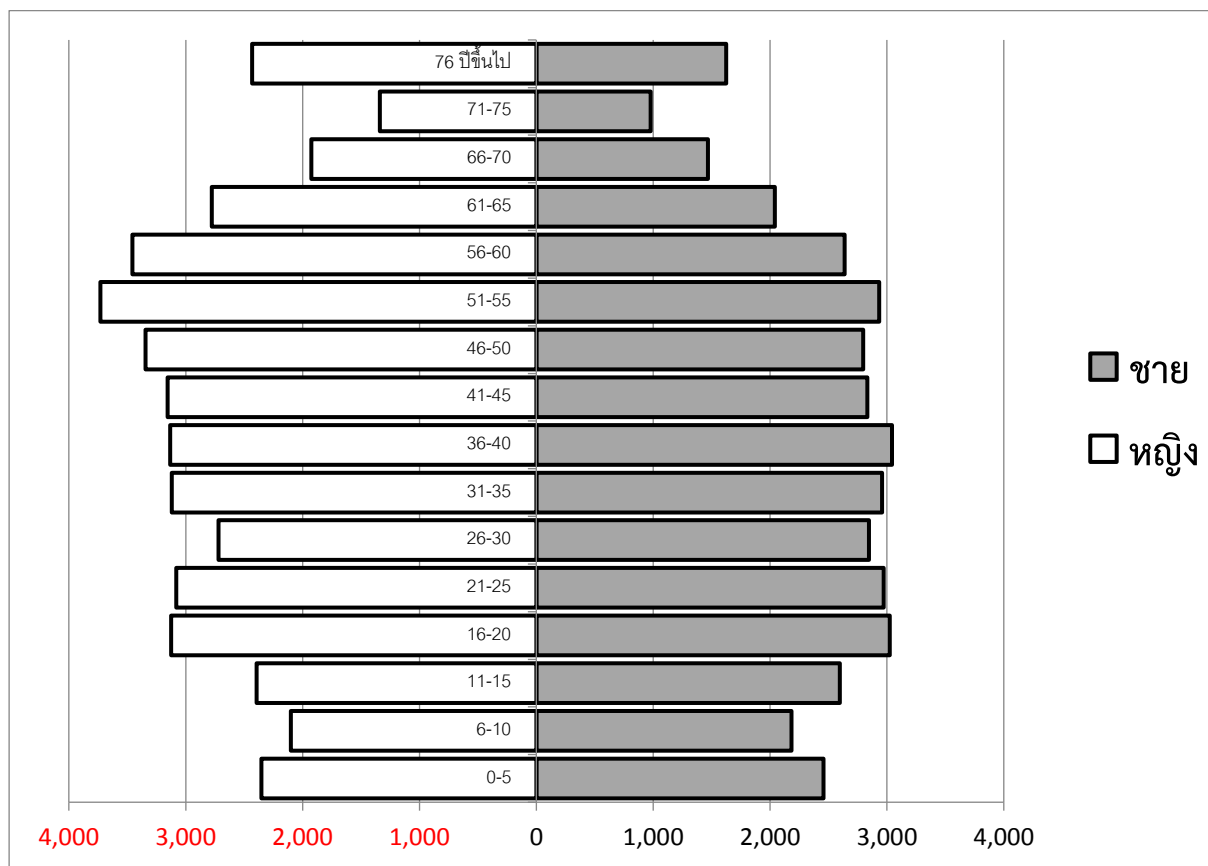

4. สภาพทางสังคม

4.1 การศึกษา

สถานศึกษา รวม 40 แห่ง นักเรียน นักศึกษา และพระภิกษุ ประมาณ 58,326 คน ห้องเรียน จำนวน 1,787 ห้อง ครู อาจารย์ และบุคลากรทางการศึกษา จำนวน 3,320 คน โดยแยกเป็นสถาบันศึกษา สังกัดต่างๆ รวม 7 สังกัด ดังนี้

| สังกัด | แห่ง | นักเรียน (คน) | ห้องเรียน (ห้อง) | ครู/อาจารย์ (คน) |
|---|------|---------------|------------------|------------------|
| 1. สถานศึกษาสังกัดเทศบาลนครนครสวรรค์ | 8 | 6,969 | 215 | 349 |
| 2. สังกัดสำนักงานเขตพื้นที่การศึกษานครสวรรค์เขต 1 | 5 | 14,396 | 336 | 842 |
| 3. สังกัดกรมอาชีวศึกษา กระทรวงศึกษาธิการ | 2 | 8,241 | 266 | 475 |
| 4. สถานศึกษาสังกัดสำนักงานการศึกษาเอกชน ระดับอนุบาล - ช่วงชั้นที่ 1-4 ระดับอาชีวศึกษา | 19 | 16,479 | 481 | 867 |
| 5. สถานศึกษาสังกัดกระทรวงกีฬาและการท่องเที่ยว | 1 | 383 | 12 | 79 |
| 6. สถานศึกษาสังกัดกรมศาสนา กระทรวงศึกษาธิการ | 3 | 413 | 30 | 57 |
| 7. สถานศึกษาสังกัดทบวงมหาวิทยาลัย | 2 | 11,445 | 447 | 651 |
| รวม | 40 | 58,326 | 1,787 | 3,320 |

อัตรานักเรียน ห้องเรียน ระดับปฐมวัย โรงเรียนในสังกัดเทศบาลนครนครสวรรค์ ปีการศึกษา 2558

| ชั้น โรงเรียน | ศูนย์พัฒนาเด็ก | | | ห้อง เรียน | อนุบาล 1 | | | ห้อง เรียน | อนุบาล 2 | | | ห้อง เรียน | อนุบาล 3 | | | ห้อง เรียน | รวมนักเรียน ระดับปฐมวัย |
|--------------------------------------|----------------|------|------------|---------------|------------|------------|------------|---------------|------------|------------|------------|---------------|------------|------------|------------|---------------|----------------------------|
| | ชาย | หญิง | รวม | | ชาย | หญิง | รวม | | ชาย | หญิง | รวม | | ชาย | หญิง | รวม | | |
| โรงเรียนเทศบาลวัดไทรไต่ (ท.1) | | | 40 | 2 | 38 | 24 | 62 | 2 | 23 | 29 | 52 | 2 | 26 | 30 | 56 | 2 | 170 |
| โรงเรียนเทศบาลวัดปากน้ำโพไต่ (ท.2) | | | 27 | 1 | 11 | 8 | 19 | 1 | 19 | 14 | 33 | 1 | 26 | 18 | 44 | 1 | 96 |
| โรงเรียนเทศบาลวัดพรหมจริยาวาส (ท.3) | | | 33 | 1 | 55 | 43 | 98 | 3 | 49 | 47 | 96 | 3 | 48 | 40 | 88 | 3 | 282 |
| โรงเรียนเทศบาลวัดวรรณถาวรพรต (ท.4) | | | 49 | 1 | 36 | 40 | 76 | 2 | 60 | 56 | 116 | 2 | 41 | 35 | 76 | 3 | 268 |
| โรงเรียนเทศบาลวัดช่องคีรีฯ (ท.5) | | | 39 | 1 | 19 | 29 | 48 | 2 | 25 | 28 | 53 | 2 | 29 | 27 | 56 | 2 | 157 |
| โรงเรียนเทศบาลวัดจอมคีรีนาคพรต (ท.6) | | | 54 | 2 | 32 | 47 | 79 | 2 | 30 | 26 | 56 | 2 | 40 | 34 | 74 | 2 | 209 |
| โรงเรียนเทศบาลวัดสุคตวราราม (ท.7) | | | 52 | 2 | 28 | 36 | 64 | 2 | 25 | 30 | 55 | 2 | 39 | 38 | 77 | 3 | 196 |
| โรงเรียนเทศบาลวัดไทรเหนือ (ท.8) | | | 56 | 1 | 21 | 31 | 52 | 2 | 34 | 18 | 52 | 2 | 32 | 26 | 58 | 2 | 162 |
| ศูนย์พัฒนาเด็กเล็กเทศบาลนครนครสวรรค์ | | | 82 | 4 | - | - | - | - | - | - | - | - | - | - | - | - | - |
| ศูนย์พัฒนาเด็กเล็กชุมชนพระบางมงคล | | | 31 | 1 | - | - | - | - | - | - | - | - | - | - | - | - | - |
| ศูนย์พัฒนาเด็กเล็กชุมชนซอนตะวัน | | | 28 | 1 | - | - | - | - | - | - | - | - | - | - | - | - | - |
| ศูนย์พัฒนาเด็กเล็กวัดพรหมจริยาวาส | | | 72 | 1 | - | - | - | - | - | - | - | - | - | - | - | - | - |
| รวม | - | - | 563 | 18 | 240 | 258 | 498 | 16 | 265 | 248 | 513 | 16 | 281 | 248 | 529 | 18 | 1,540 |

รวมจำนวนนักเรียนศูนย์พัฒนาเด็กเล็ก 563 คน
 รวมจำนวนนักเรียนระดับอนุบาล 1,540 คน
 รวมทั้งสิ้น 2,103 คน

ที่มา : สำนักงานการศึกษา

อัตรานักเรียน ห้องเรียน ระดับประถมศึกษา โรงเรียนในสังกัดเทศบาลนครนครสวรรค์ ปีการศึกษา 2558

| ชั้น โรงเรียน | ประถมศึกษาปีที่ 1 | | | ห้อง เรียน | ประถมศึกษาปีที่ 2 | | | ห้อง เรียน | ประถมศึกษาปีที่ 3 | | | ห้อง เรียน | ประถมศึกษาปีที่ 4 | | | ห้อง เรียน | ประถมศึกษาปีที่ 5 | | | ห้อง เรียน | ประถมศึกษาปีที่ 6 | | | ห้อง เรียน | รวม นักเรียน |
|------------------|-------------------|------------|------------|---------------|-------------------|------------|------------|---------------|-------------------|------------|------------|---------------|-------------------|------------|------------|---------------|-------------------|------------|------------|---------------|-------------------|------------|------------|---------------|-----------------|
| | ชาย | หญิง | รวม | | ชาย | หญิง | รวม | | ชาย | หญิง | รวม | | ชาย | หญิง | รวม | | ชาย | หญิง | รวม | | ชาย | หญิง | รวม | | |
| ท.1 | 32 | 30 | 62 | 2 | 32 | 17 | 49 | 2 | 32 | 35 | 67 | 2 | 25 | 30 | 55 | 2 | 28 | 29 | 57 | 2 | 28 | 24 | 52 | 2 | 342 |
| ท.2 | 35 | 22 | 57 | 1 | 21 | 21 | 42 | 2 | 30 | 15 | 45 | 1 | 27 | 30 | 57 | 2 | 12 | 11 | 23 | 1 | 26 | 11 | 37 | 1 | 261 |
| ท.3 | 66 | 39 | 105 | 3 | 50 | 40 | 90 | 3 | 46 | 48 | 94 | 3 | 52 | 47 | 99 | 3 | 58 | 44 | 102 | 3 | 47 | 62 | 109 | 3 | 599 |
| ท.4 | 80 | 57 | 137 | 4 | 49 | 61 | 110 | 4 | 59 | 43 | 102 | 4 | 62 | 56 | 118 | 4 | 74 | 50 | 124 | 4 | 55 | 53 | 108 | 4 | 699 |
| ท.5 | 43 | 28 | 71 | 3 | 38 | 35 | 73 | 3 | 33 | 47 | 80 | 3 | 45 | 38 | 83 | 3 | 22 | 30 | 52 | 3 | 44 | 34 | 78 | 3 | 437 |
| ท.6 | 37 | 30 | 67 | 2 | 28 | 25 | 53 | 2 | 35 | 34 | 69 | 2 | 24 | 31 | 55 | 2 | 42 | 27 | 69 | 2 | 56 | 29 | 85 | 2 | 398 |
| ท.7 | 37 | 30 | 67 | 2 | 33 | 22 | 55 | 2 | 29 | 24 | 53 | 2 | 29 | 33 | 62 | 2 | 36 | 27 | 63 | 2 | 37 | 24 | 61 | 2 | 361 |
| ท.8 | 25 | 28 | 53 | 2 | 24 | 21 | 45 | 2 | 18 | 15 | 33 | 1 | 17 | 19 | 36 | 1 | 23 | 26 | 49 | 2 | 19 | 14 | 33 | 1 | 249 |
| รวม | 355 | 264 | 619 | 19 | 275 | 242 | 517 | 20 | 282 | 261 | 543 | 18 | 281 | 284 | 565 | 19 | 295 | 244 | 539 | 19 | 312 | 251 | 563 | 18 | 3,346 |

รวมช่วงชั้นที่ 1 (ป.1 - ป.3) = 1,679 คน

รวมช่วงชั้นที่ 2 (ป.4 - ป.6) = 1,667 คน

จำนวนห้องเรียน 113 ห้อง

| | | | |
|---------------------|--------|---------------------|--------|
| จำนวนนักเรียน (ท.1) | 342 คน | จำนวนนักเรียน (ท.2) | 261 คน |
| จำนวนนักเรียน (ท.3) | 599 คน | จำนวนนักเรียน (ท.4) | 699 คน |
| จำนวนนักเรียน (ท.5) | 437 คน | จำนวนนักเรียน (ท.6) | 398 คน |
| จำนวนนักเรียน (ท.7) | 361 คน | จำนวนนักเรียน (ท.8) | 249 คน |

รวมทั้งสิ้น 3,346 คน

ที่มา : สำนักงานการศึกษา

อัตรานักเรียน ห้องเรียน ระดับมัธยมศึกษา โรงเรียนในสังกัดเทศบาลนครนครสวรรค์ ปีการศึกษา 2558

| ชั้น โรงเรียน | มัธยมศึกษาปีที่ 1 | | | ห้อง เรียน | มัธยมศึกษาปีที่ 2 | | | ห้อง เรียน | มัธยมศึกษาปีที่ 3 | | | ห้อง เรียน | รวม นักเรียน |
|------------------|-------------------|------------|------------|---------------|-------------------|------------|------------|---------------|-------------------|------------|------------|---------------|-----------------|
| | ชาย | หญิง | รวม | | ชาย | หญิง | รวม | | ชาย | หญิง | รวม | | |
| ท.1 | 43 | 22 | 65 | 2 | 40 | 37 | 77 | 2 | 23 | 25 | 48 | 2 | 190 |
| ท.2 | 22 | 15 | 37 | 1 | 22 | 24 | 46 | 1 | 22 | 27 | 49 | 1 | 132 |
| ท.3 | 56 | 53 | 109 | 2 | 63 | 50 | 113 | 2 | 55 | 34 | 89 | 2 | 311 |
| ท.4 | 51 | 52 | 103 | 3 | 76 | 52 | 128 | 3 | 34 | 43 | 77 | 3 | 308 |
| ท.5 | 39 | 40 | 79 | 2 | 38 | 28 | 66 | 2 | 19 | 34 | 53 | 2 | 198 |
| ท.6 | 63 | 31 | 94 | 2 | 64 | 27 | 91 | 2 | 54 | 31 | 85 | 2 | 270 |
| ท.7 | 47 | 28 | 75 | 2 | 40 | 26 | 66 | 2 | 20 | 24 | 44 | 2 | 185 |
| ท.8 | 23 | 22 | 45 | 1 | 17 | 25 | 42 | 1 | 14 | 21 | 35 | 1 | 122 |
| รวม | 344 | 263 | 607 | 15 | 360 | 269 | 629 | 15 | 241 | 239 | 480 | 15 | 1,716 |

จำนวนห้องเรียน

45 ห้อง

จำนวนนักเรียน ท.1

190 คน

จำนวนนักเรียน ท.5

198 คน

จำนวนนักเรียน ท.2

132 คน

จำนวนนักเรียน ท.6

270 คน

จำนวนนักเรียน ท.3

311 คน

จำนวนนักเรียน ท.7

185 คน

จำนวนนักเรียน ท.4

308 คน

จำนวนนักเรียน ท.8

122 คน

รวมทั้งสิ้น

1,716 คน

ที่มา : สำนักการศึกษา

อัตรานักเรียน ห้องเรียน ระดับมัธยมศึกษา โรงเรียนในสังกัดเทศบาลนครนครสวรรค์ปี การศึกษา 2558

| โรงเรียน | ชั้นมัธยมศึกษาปีที่ 4 | | | ห้องเรียน | มัธยมศึกษาปีที่ 5 | | | ห้องเรียน | มัธยมศึกษาปีที่ 6 | | | ห้องเรียน | รวมนักเรียนระดับมัธยมศึกษา |
|---------------------------------------|-----------------------|------|-----|-----------|-------------------|------|-----|-----------|-------------------|------|-----|-----------|----------------------------|
| | ชาย | หญิง | รวม | | ชาย | หญิง | รวม | | ชาย | หญิง | รวม | | |
| โรงเรียนเทศบาลวัดไพรตู่ (ท.1) | - | - | - | - | - | - | - | - | - | - | - | - | - |
| โรงเรียนเทศบาลวัดปากน้ำโพใต้ (ท.2) | - | - | - | - | - | - | - | - | - | - | - | - | - |
| โรงเรียนเทศบาลวัดพรหมจริยาวาส (ท.3) | - | - | - | - | - | - | - | - | - | - | - | - | - |
| โรงเรียนเทศบาลวัดวรนาถบรรพต (ท.4) | 23 | 41 | 64 | 2 | 10 | 15 | 25 | 1 | 5 | 15 | 20 | 1 | 109 |
| โรงเรียนเทศบาลวัดช่องคีรีฯ (ท.5) | - | - | - | - | - | - | - | - | - | - | - | - | - |
| โรงเรียนเทศบาลวัดจอมคีรีนาคพรต (ท.6) | 37 | 9 | 46 | 2 | 53 | 10 | 63 | 1 | 26 | 8 | 34 | 1 | 143 |
| โรงเรียนเทศบาลวัดสุคตวราราม (ท.7) | - | - | - | - | - | - | - | - | - | - | - | - | - |
| โรงเรียนเทศบาลวัดไพรเหนือ (ท.8) | - | - | - | - | - | - | - | - | - | - | - | - | - |
| รวม | 26 | 18 | 44 | 1 | 18 | 14 | 32 | 1 | 17 | 8 | 25 | 1 | 101 |
| รวมช่วงชั้นที่ 4 (ม.4 – ม.6) = 252 คน | | | | | | | | | | | | | |

จำนวนห้องเรียน 8 ห้อง

| | | | | | |
|---------------------|---|-----|---------------------|-----|----|
| จำนวนนักเรียน (ท.1) | - | คน | จำนวนนักเรียน (ท.2) | - | คน |
| จำนวนนักเรียน (ท.3) | - | คน | จำนวนนักเรียน (ท.4) | 109 | คน |
| จำนวนนักเรียน (ท.5) | - | คน | จำนวนนักเรียน (ท.6) | 143 | คน |
| จำนวนนักเรียน (ท.7) | - | คน | จำนวนนักเรียน (ท.8) | - | คน |
| รวมทั้งสิ้น | | 252 | คน | | |

ที่มา : สำนักการศึกษา เทศบาลนครนครสวรรค์

4.2 สาธารณสุข

โรงพยาบาลในเขตเทศบาล มีจำนวน 6 แห่ง แยกเป็น

| | | | |
|---|------------|-----|-------|
| โรงพยาบาลของรัฐ จำนวน 1 แห่ง | จำนวนเตียง | 653 | เตียง |
| โรงพยาบาลเอกชน จำนวน 5 แห่ง | จำนวนเตียง | 473 | เตียง |
| โรงพยาบาลปากน้ำโพ | จำนวนเตียง | 100 | เตียง |
| โรงพยาบาลรวมแพทย์ | จำนวนเตียง | 53 | เตียง |
| โรงพยาบาลศรีสวรรค์ | จำนวนเตียง | 120 | เตียง |
| โรงพยาบาลร่มฉัตร | จำนวนเตียง | 100 | เตียง |
| โรงพยาบาลปากน้ำโพ 2 | จำนวนเตียง | 100 | เตียง |
| คลินิกทันตกรรม | จำนวน | 27 | แห่ง |
| คลินิกเวชกรรมทั่วไป | จำนวน | 28 | แห่ง |
| คลินิกเวชกรรมเฉพาะทาง | จำนวน | 54 | แห่ง |
| ร้านขายยาแผนโบราณ | จำนวน | 8 | แห่ง |
| ร้านขายยาแผนปัจจุบัน | จำนวน | 62 | แห่ง |
| ร้านขายยาบรรจุเสร็จ | จำนวน | 19 | แห่ง |
| เทคนิคการแพทย์ | จำนวน | 3 | แห่ง |
| กายภาพบำบัด | จำนวน | 2 | แห่ง |
| แพทย์แผนไทย | จำนวน | 2 | แห่ง |
| ศูนย์สุขภาพชุมชนโรงพยาบาลสวรรค์ประชารักษ์ | จำนวน | 5 | แห่ง |
| ศูนย์บริการสาธารณสุขเทศบาลนครนครสวรรค์ | จำนวน | 4 | แห่ง |

จำนวนบุคลากรทางการสาธารณสุข

| | | | |
|---------------------------|-------|---|----|
| นักวิชาการส่งเสริมสุขภาพ | จำนวน | 3 | คน |
| นักวิชาการสุขาภิบาล | จำนวน | 2 | คน |
| เจ้าพนักงานสาธารณสุขชุมชน | จำนวน | 2 | คน |
| เจ้าพนักงานสุขาภิบาล | จำนวน | 3 | คน |
| สัตวแพทย์ | จำนวน | 1 | คน |

การเจ็บป่วยด้วยโรคที่ต้องเฝ้าระวังทางระบาดวิทยาในเขตเทศบาล

| โรค | ปี 2552 | ปี 2553 | ปี 2554 | ปี 2555 | 2556 | 2557 |
|--------------------|---------|---------|---------|---------|------|------|
| 1. อุจจาระร่วง | 1,069 | 1,332 | 989 | 507 | 531 | 633 |
| 2. ปอดบวม | 181 | 86 | 81 | 64 | 69 | 119 |
| 3. ไข้เลือดออก | 62 | 224 | 139 | 120 | 29 | 3 |
| 4. การฆ่าตัวตาย | 54 | 39 | 25 | 3 | - | - |
| 5. วัณโรคระบบต่างๆ | 70 | 137 | 12 | 17 | 8 | - |

สถานการณ์โรคเอดส์ของจังหวัดนครสวรรค์

| โรคเอดส์ | ปี 2553 คน | ปี 2554 คน | ปี 2555 คน | ปี 2556 คน | ปี 2557 คน | ปี 2558 คน |
|---------------------------------|---------------|---------------|---------------|---------------|---------------|---------------|
| 1. จำนวนผู้ติดเชื้อ HIV | 608 | 373 | 5523 | 5993 | 6304 | |
| 2. จำนวนผู้ป่วย Symptomatic HIV | | | | | | |
| 3. จำนวนผู้ป่วย AIDS | 233 | 95 | 571 | 516 | 337 | |

ที่มา : สำนักงานสาธารณสุขจังหวัดนครสวรรค์

ข้อมูลรถยนต์งานบริการรักษาความสะอาด ประจำปีงบประมาณ พ.ศ.2559

| ประเภทรถ | จำนวน (คัน) |
|----------------------------|-------------|
| รถอ้อยขยะ | 14 |
| รถบรรทุกขยะเปิดข้าง (ใหญ่) | 4 |
| รถบรรทุกขยะเปิดข้าง (เล็ก) | 4 |
| รถตุ๊กตุ่น | 3 |
| รถตุ๊กตุ่นปฏิกูล | 2 |
| รถน้ำ | 5 |
| รถยกถังคอนเทนเนอร์ | 2 |
| รถเปล | 1 |
| รถยนต์หกล้อ | 1 |
| รถสิบล้อ | 1 |
| รถแคท (ตักหน้าชุดหลัง) | 1 |
| รถตมเล็ก | 2 |
| รถคัดแยกขยะ | 1 |
| รถลឹบลิบบัว | 2 |
| รถยนต์สุขาเคลื่อนที่ | 1 |
| รถตม หกล้อ | 3 |
| รถกระบะ 2 ประตู 4 ล้อ | 2 |

ที่มา : สำนักงานสาธารณสุข เทศบาลนครนครสวรรค์

อัตรากำลังในการป้องกันและบรรเทาสาธารณภัย

- พนักงานดับเพลิง จำนวน 98 คน
- อาสาสมัครป้องกันและบรรเทาสาธารณภัย (อปพร.) จำนวน 2,414 คน

วัสดุ อุปกรณ์ เครื่องมือ เครื่องใช้ในการป้องกันบรรเทาสาธารณภัย ประกอบด้วย

| ชนิดยานพาหนะ | จำนวน (คัน) | ความจุ |
|----------------------|-------------|---------------------|
| รถยนต์ดับเพลิง | 2 | 2,000 |
| รถยนต์บรรทุกน้ำ | 9 | 6,000 (5) 5,000 (3) |
| รถยนต์บันไดเลื่อนฯ | 2 | 25 m 32 m |
| รถยนต์กู้ภัยขนาดกลาง | 1 | - |
| เรือยนต์ดับเพลิง | 4 | - |
| เครื่องสูบน้ำ(เล็ก) | 60 | - |

4.3 การสังคมสงเคราะห์

| ประเภท | จำนวน (ราย) ปี 2560 | งบประมาณ (บาท) |
|-------------------|---------------------|----------------|
| จำนวนผู้สูงอายุ | 11,037 | 87,604,800 |
| จำนวนผู้พิการ | 1,438 | 13,804,800 |
| จำนวนผู้ป่วยเอดส์ | 65 | 390,000 |

5. ระบบบริการพื้นฐาน

5.1 การคมนาคมขนส่ง

ในเขตเทศบาล มีระบบสาธารณูปโภคเพื่อให้บริการแก่ประชาชน ดังนี้

- 1) ทางหลวงแผ่นดิน 4 สาย ที่สำคัญ ได้แก่
 - ก. ทางหลวงแผ่นดินหมายเลข 1 (พหลโยธิน)
 - ข. ทางหลวงแผ่นดินหมายเลข 32 (บางปะอิน-นครสวรรค์)
 - ค. ทางหลวงแผ่นดินหมายเลข 117 (นครสวรรค์-พิษณุโลก)
 - ง. ทางหลวงแผ่นดินหมายเลข 225 (นครสวรรค์-ชัยภูมิ)
- 2) ถนนภายในเขตเทศบาล มีทั้งหมด 306 สาย ยาวประมาณ 161,510.90 เมตร แยกเป็น
 - ก) ถนนคอนกรีตเสริมเหล็ก จำนวน 230 สาย ความยาว 97,502.90 เมตร
 - ข) ถนนแอสฟัลท์ติก/ลาดยาง จำนวน 54 สาย ความยาว 27,837.00 เมตร
 - ค) ถนนลูกรัง/หินคลุก จำนวน 7 สาย ความยาว 30,340.00 เมตร
 - ง) ถนนที่มีทางระบายน้ำ จำนวน 306 สาย ความยาว 161,510.90 เมตร
- 3) พื้นที่ถนนและทางเท้า 634,000.00 เมตร
- 4) สะพานลอย คสล.ข้ามถนน 12 แห่ง
- 5) สัญญาณไฟจราจร 24 แห่ง
- 6) ไฟฟ้าสาธารณะ 12,000 จุด

5.2 การไฟฟ้า

การบริการด้านไฟฟ้าและแสงสว่างในเขตเทศบาลเป็นของการไฟฟ้าส่วนภูมิภาค (กฟน.3) จังหวัดนครสวรรค์ ซึ่งให้บริการครอบคลุมพื้นที่ทั้งหมดในเขตเทศบาลทั้งระบบไฟฟ้าภายในอาคาร และระบบไฟส่องสว่างทางสาธารณะ ที่มีกำลังผลิตเพียงพอต่อการพัฒนาในด้านต่าง ๆ ของจังหวัดนครสวรรค์ โดยมีผู้ใช้ไฟฟ้าในเขตเทศบาลจำนวน 27,597 ราย

5.3 การประปา

เทศบาลให้บริการประปาครอบคลุมในเขตพื้นที่ของเทศบาลนครนครสวรรค์ และมีผู้ใช้บริการจำนวน 31,078 ครัวเรือน มีแหล่งน้ำดิบที่ใช้ผลิตน้ำประปา และแหล่งน้ำดิบสำรอง คือ แม่น้ำปิง มีกำลังการผลิต 70,800 ลูกบาศก์เมตรต่อวัน และใช้งานจริงในปัจจุบัน 66,075 ลูกบาศก์เมตรต่อวัน

สถิติผลการดำเนินงานของการประปา

| ปี พ.ศ. | จำนวนผู้ใช้น้ำ (ราย) | ปริมาณน้ำผลิต (ลบ.ม./ปี) | ปริมาณน้ำ จำหน่าย (ลบ.ม./ปี) | รายได้ (บาท) | รายจ่าย (บาท) |
|------------|-------------------------|-----------------------------|------------------------------------|-----------------|------------------|
| 2558 | 31,078 | 22,680,000 | 12,764,157 | 95,929,456.85 | 87,620,500.60 |
| 2557 | 30,510 | 22,176,000 | 12,629,549 | 96,250,572.61 | 87,264,127.46 |
| 2556 | 29,886 | 21,535,000 | 12,797,675 | 89,595,873.65 | 85,383,592.60 |
| 2555 | 29,342 | 20,458,250 | 12,719,313 | 82,864,430.43 | 76,608,059.66 |
| 2554 | 29,200 | 19,625,760 | 12,307,131 | 79,426,418.78 | 75,908,068.06 |
| 2553 | 28,543 | 19,764,064 | 12,690,761 | 77,132,078.13 | 75,599,567.90 |
| 2552 | 27,940 | 19,228,151 | 12,119,268 | 77,768,454.74 | 65,080,109.12 |
| 2551 | 27,411 | 19,061,033 | 12,083,614 | 78,555,059.77 | 71,692,989.79 |
| 2550 | 27,054 | 20,050,769 | 12,228,388 | 76,501,804.83 | 70,669,619.78 |
| 2549 | 26,553 | 22,434,678 | 11,968,275 | 66,460,039.36 | 64,062,271.42 |
| 2548 | 26,045 | 20,346,724 | 12,269,714 | 60,241,418.36 | 55,287,304.32 |

ที่มา : สำนักงานการประปา เทศบาลนครนครสวรรค์

สถิติการผลิตจ่ายน้ำประปา ประจำปีงบประมาณ 2553 - 2558

| รายการ | ปีงบประมาณ | เพิ่ม | ปีงบประมาณ | เพิ่ม | ปีงบประมาณ | เพิ่ม | ปีงบประมาณ | เพิ่ม | ปีงบประมาณ | เพิ่ม | ปีงบประมาณ | เพิ่ม |
|---|---------------|--------|---------------|--------|---------------|-------|---------------|-------|---------------|--------|---------------|--------|
| | 2553 | (ลด) | 2554 | (ลด) | 2555 | (ลด) | 2556 | (ลด) | 2557 | (ลด) | 2558 | (ลด) |
| | ปริมาณ | % | ปริมาณ | % | ปริมาณ | % | ปริมาณ | % | ปริมาณ | % | ปริมาณ | % |
| ปริมาณน้ำผลิตเอง (ลบ.ม.) | 19,764,064 | 2.79 | 19,625,760 | - 0.70 | 20,458,250 | 4.24 | 20,565,925 | 0.53 | 22,176,000 | 7.83 | 22,680,000 | 2.27 |
| ปริมาณน้ำจำหน่าย (ลบ.ม.) | 12,670,761 | 4.55 | 12,307,131 | - 2.87 | 12,719,313 | 3.35 | 12,797,657 | 0.62 | 12,629,549 | - 1.31 | 12,764,157 | 1.07 |
| ตัดร่นน้ำสูญเสีย (น้ำสูญเสีย + น้ำจ่ายสาธารณะ) | 3,952,813 | 2.79 | 3,996,152 | 1.10 | 4,091,650 | 2.39 | 4,113,185 | 0.53 | 4,435,200 | 7.83 | 4,536,000 | 2.27 |
| จำนวนผู้ใช้น้ำสิ้นปี (ราย) | 28,543 | 2.16 | 29,200 | 2.30 | 29,342 | 0.49 | 29,886 | 1.85 | 30,510 | 2.09 | 31,078 | 1.86 |
| รายได้ (บาท) | 77,132,078.13 | - 0.82 | 79,426,418.78 | 2.97 | 82,864,430.43 | 4.33 | 89,595,873.63 | 8.12 | 96,250,572.61 | 7.43 | 95,929,456.85 | - 0.33 |
| รายจ่าย (บาท) | 75,599,567.90 | 16.16 | 75,908,068.06 | 0.41 | 76,608,059.66 | 0.92 | 85,383,592.60 | 11.46 | 87,264,127.46 | 2.20 | 87,620,500.60 | 0.41 |

ที่มา : สำนักงานการประปา เทศบาลนครนครสวรรค์

อัตราค่าน้ำประปา

เทศบาลได้จ่ายน้ำให้แก่ผู้ใช้น้ำในอัตราค่าน้ำแบบก้าวหน้าตามระบบสากลเช่นเดียวกับการประปาส่วนภูมิภาคและการประปานครหลวง และประเทศอื่น ๆ โดยมีอัตราค่าน้ำประปา ดังนี้

| ช่วงการใช้น้ำ (ลบ.ม./เดือน) | อัตราค่าน้ำประปา (ผู้ใช้น้ำในเขตเทศบาล) (บาท/ลบ.ม.) | อัตราค่าน้ำประปา (ผู้ใช้น้ำนอกเขตเทศบาล) (บาท/ลบ.ม.) |
|--------------------------------|---|--|
| 0 – 10 | 3.50 | 4.50 |
| 11 – 20 | 5.00 | 6.00 |
| 21 – 50 | 6.00 | 7.00 |
| 51 – 80 | 7.00 | 8.00 |
| 81 – 100 | 7.50 | 8.50 |
| 101 – ขึ้นไป | 8.00 | 9.00 |

อัตราการใช้ที่บ้านเลขที่ชั่วคราว ลบ.ม. ละ 7 บาท

ที่มา : สำนักการประปา เทศบาลนครนครสวรรค์

5.4 โทรศัพท์

มีชุมสายโทรศัพท์ในเขตเทศบาล จำนวน 10 แห่ง มีหมายเลขโทรศัพท์ เปิดใช้แล้ว จำนวน 19,930 เลขหมาย ศูนย์โทรคมนาคม จำนวน 1 แห่ง

5.5 ไปรษณีย์/การสื่อสาร/การขนส่งวัสดุ ครุภัณฑ์

- 1) ที่ทำการไปรษณีย์ จำนวน 2 แห่ง
- 2) สถานีวิทยุกระจายเสียง จำนวน 2 แห่ง
- 3) วิทยุชุมชน จำนวน 20 แห่ง
- 4) สถานีถ่ายทอดสัญญาณโทรทัศน์ จำนวน 6 แห่ง
- 5) หนังสือพิมพ์ท้องถิ่น จำนวน 20 ฉบับ

6. ระบบเศรษฐกิจ

ในเขตเทศบาลบริเวณใจกลางเมืองส่วนใหญ่จะเป็นศูนย์กลางพาณิชยกรรมและธุรกิจต่างๆ และพื้นที่ที่อยู่ต่อเนื่องจะเป็นบริเวณที่เป็นย่านที่อยู่อาศัยเดิมโดยมีลักษณะทางด้านเศรษฐกิจ ดังนี้

การพาณิชยกรรมและบริการ

- สถานีบริการน้ำมัน 14 แห่ง
- ศูนย์การค้า/ห้างสรรพสินค้า 5 แห่ง
- ตลาดสด 3 แห่ง
- ตลาดริมเขื่อน 2 แห่ง

สถานประกอบการเทศาภิบาล

- กิจการการประปาเทศบาล 3 แห่ง
- สถานธนาภิบาล 3 แห่ง
- สถานีขนส่งจังหวัดนครสวรรค์ 1 แห่ง
- โรงฆ่าสัตว์ 1 แห่ง

สถานประกอบการด้านการบริการ

- โรงแรม 24 แห่ง
- โรงภาพยนตร์ 1 แห่ง

| ลำดับ | ประเภทการใช้ที่ดิน | พื้นที่(ไร่) | พื้นที่(%) |
|-------|---|--------------|------------|
| 1 | ที่อยู่อาศัย | 4,353.88 | 24.930 |
| 2 | พาณิชยกรรม | 1,094.87 | 6.269 |
| 3 | อุตสาหกรรม | 226.61 | 1.298 |
| 4 | คลังสินค้า | 331.24 | 1.897 |
| 5 | สาธารณูปโภคและสาธารณูปการ | 1,354.88 | 7.758 |
| 6 | สถาบันการศึกษา | 528.25 | 3.025 |
| 7 | สถาบันศาสนา | 354.69 | 2.031 |
| 8 | สถาบันราชการ | 938.11 | 5.372 |
| 9 | ที่โล่งเพื่อนันทนาการและการรักษาคุณภาพสิ่งแวดล้อม | 151.15 | 0.865 |
| 10 | ชนบทและเกษตรกรรม | 412.97 | 2.365 |
| 11 | ป่าไม้ | 1,068.16 | 6.116 |
| 12 | แหล่งน้ำ | 1,147.96 | 6.573 |
| 13 | ที่ลุ่ม | 1,730.97 | 9.911 |
| 14 | ที่ว่าง | 3,770.74 | 21.590 |

7. เศรษฐกิจพอเพียงท้องถิ่น (ด้านการเกษตรและแหล่งน้ำ)

7.1 ข้อมูลพื้นฐานของหมู่บ้านหรือชุมชน

ชุมชนในเขตเทศบาล (แยกตามเขต) รวม 71 ชุมชน

| เขต 1 | ประชากร | ครัวเรือน | หลังคาเรือน | เขต 2 | ประชากร | ครัวเรือน | หลังคาเรือน |
|------------------------|---------|-----------|-------------|---------------------------------|---------|-----------|-------------|
| หัวเมืองพัฒนา | 915 | 197 | 165 | หน้าวัดนครสวรรค์ | 621 | 201 | 168 |
| หลังอุ้งหินจืด | 678 | 207 | 173 | บางปรอง | 962 | 234 | 195 |
| หิมพานต์ | 441 | 132 | 110 | ตลาดใหม่ | 215 | 98 | 82 |
| ตลาดตายนอม | 878 | 307 | 256 | สถานีรถไฟปากน้ำโพ | 587 | 171 | 143 |
| วรรณาด | 1148 | 343 | 286 | เขาโรงครัว | 700 | 196 | 164 |
| ไชยศิริ | 720 | 220 | 184 | เกาะยม | 1105 | 281 | 235 |
| ตัดใหม่ | 898 | 264 | 220 | ป้อมหนึ่ง | 306 | 123 | 103 |
| สุนันทา | 642 | 186 | 155 | ตลาดลาว | 796 | 248 | 207 |
| หลังแขวงการทาง | 625 | 295 | 246 | โกมินทร์ | 306 | 146 | 122 |
| ยวบัณฑิต | 1085 | 403 | 335 | รณชัย | 672 | 154 | 129 |
| เฉลิมชาติ | 338 | 141 | 118 | วัดตะแบก | 301 | 102 | 86 |
| จำลองวิทยพัฒนา | 283 | 150 | 125 | หน้าผา | 748 | 207 | 173 |
| วิมานแมน | 924 | 315 | 263 | ป่าไม้ | 555 | 243 | 203 |
| ดาวดึงส์พัฒนา (ย่งอัน) | 942 | 333 | 278 | ทรายทองพัฒนา | 758 | 238 | 198 |
| วัดโพธิ์ | 550 | 181 | 164 | ตลาดริมเขื่อนต้นแม่น้ำเจ้าพระยา | 940 | 324 | 220 |
| | | | | ตลาดบ่อนไก่ | 695 | 231 | 188 |

| เขต 3 | ประชากร | ครัวเรือน | หลังคา เรือน | เขต 4 | ประชากร | ครัวเรือน | หลังคา เรือน |
|------------------------------------|---------|-----------|-----------------|-------------------------|---------|-----------|-----------------|
| ขอนแก่น | 787 | 153 | 128 | เจ้าแม่ศรีจันทร์ | 1098 | 337 | 281 |
| บางเรารักกันจริง | 628 | 187 | 156 | เขาโกรกพม่า | 421 | 140 | 116 |
| หน้าอุทยานสวรรค์ | 484 | 107 | 91 | วิมานลอย | 508 | 108 | 90 |
| พรสวรรค์ | 327 | 101 | 86 | พระบางมงคล | 1124 | 301 | 251 |
| หนองผักตบ | 1494 | 656 | 546 | นวมินทร์ | 482 | 108 | 90 |
| หนองปลาแห้ง | 500 | 200 | 167 | หน้าโรงเกลือ | 576 | 222 | 185 |
| วัดเขาจอมศรีนาคพรต | 570 | 113 | 95 | เขานกกระเต็น | 1166 | 293 | 244 |
| สะพานดำ | 1538 | 593 | 494 | ถาวรพัฒนา | 890 | 340 | 284 |
| ตลาดใต้ | 1455 | 426 | 355 | วัดไทรใต้ | 687 | 192 | 160 |
| วัดพรหม | 640 | 398 | 332 | วัดไทรเหนือ | 470 | 329 | 274 |
| สามัคคีพัฒนา | 885 | 167 | 139 | ประชาชนเคราะห์ | 489 | 129 | 99 |
| วัดเทวดาสว่าง | 511 | 126 | 105 | ข้าง พ.ว.น. | 514 | 101 | 85 |
| ฟ้าใหม่ | 517 | 182 | 152 | หลวงปู่ท้าวพัฒนา | 435 | 105 | 88 |
| เดชาพัฒนา | 300 | 100 | 84 | วัดพุทธ | 1026 | 193 | 161 |
| หนองสาหร่าย | 906 | 326 | 272 | สวัสดิพัฒนา | 930 | 272 | 227 |
| รวมใจพัฒนา | 481 | 148 | 124 | สุขสวัสดิ์ (ศูนย์ท่ารถ) | 632 | 262 | 219 |
| สุขสวรรค์พัฒนา | 566 | 161 | 134 | เจ้าพ่อเศรษฐี | 1254 | 606 | 505 |
| ธารบัวสวรรค์-สิริทรัพย์ (สันคู) | 725 | 210 | 192 | ดารารัตน์ 4 | 501 | 170 | 142 |
| | | | | ร่วมใจพัฒนา | 300 | 139 | 116 |
| | | | | สะพานใหม่พัฒนา | 576 | 110 | 92 |
| | | | | เขาช่องลม | 671 | 238 | 560 |
| | | | | เขากบเอราวัณ | 807 | 146 | 122 |

ที่มา : กองสวัสดิการสังคม เทศบาลนครนครสวรรค์

8. ศาสนา ประเพณี วัฒนธรรม

8.1 การนับถือศาสนา

ประชาชนส่วนใหญ่ มีเชื้อชาติไทยคิดเป็นร้อยละ 96.0 รองลงมาเป็นเชื้อชาติจีนเสียส่วนใหญ่ประมาณ ร้อยละ 1.9 มีเชื้อชาติอื่น ๆ เพียงเล็กน้อย รวมไม่เกินร้อยละ 0.1

ศาสนาพุทธ ร้อยละ 99.72 ศาสนาอิสลาม ร้อยละ 0.09

ศาสนาคริสต์ ร้อยละ 0.18 ศาสนาซิกข์และอื่น ๆ ร้อยละ 0.01

8.2 ประเพณีและงานประจำปี

1) งานประเพณีเจ้าพ่อ-เจ้าแม่ปากน้ำโพ

เป็นงานประจำปีที่ยิ่งใหญ่และมีชื่อเสียงของจังหวัด จัดขึ้นในช่วงเทศกาลตรุษจีนของทุกปีโดยได้ อัญเชิญเจ้าพ่อ-เจ้าแม่จากศาลเจ้าพ่อเทพารักษ์-เจ้าแม่ทับทิม ซึ่งอยู่ริมฝั่งแม่น้ำตรงข้ามตลาดปากน้ำโพ ข้ามฝั่ง มาที่ปะรำพิธีชั่วคราวและแห่ไปรอบตลาดปากน้ำโพ จะมีการแสดงเชิดสิงโตแห่มังกรทองและขบวนแห่ต่าง ๆ ไปตามถนนสายสำคัญ ๆ ในเขตเทศบาลนครนครสวรรค์ ปัจจุบันการเชิดสิงโตและแห่มังกรทองได้มีการพัฒนา เทคนิค มีการแสดงประกอบแสงสี จนมีความยิ่งใหญ่มหัศจรรย์และมีสวยงามมาก ในแต่ละปีจะมีนักท่องเที่ยวทั้งชาวไทยและชาวต่างชาติเดินทางมาเที่ยวชมงานเป็นจำนวนมาก

2) ประเพณีลอยกระทงสาย

เมื่อถึงวันเพ็ญเดือนสิบสอง ชาวบ้านชุมชนหน้าผาจะนำกะลาที่เก็บสะสมไว้ตลอดปี มาทำความสะอาด และตกแต่งด้วยกระดาษสี นำเทียนวางไว้กลางกะลาแต่ไม่ใส่ดอกไม้และรูปเหมือนกระทงทั่วไป และนำมาลอย ในแม่น้ำเจ้าพระยา โดยจะเริ่มปล่อยกระทงกะลาบริเวณหน้าศาลเจ้าแม่หน้าผา

3) ประเพณีการแข่งขันเรือ

ประเพณีแข่งเรือของชาวจังหวัดนครสวรรค์ จะจัดขึ้นเป็นประจำทุกปีในช่วงเทศกาลออกพรรษาโดยวัดที่ตั้งอยู่บริเวณริมฝั่งแม่น้ำเจ้าพระยาจะจัดรวมกับงานประจำปีของวัด เช่น งานปิดทองไหว้พระของวัดเขาหรือวัดจอมคีรีนาคพรต งานประจำปีของวัดเกาะหงส์ เป็นต้น ในงานจะมีการนำเรือขนาดกลาง หรือเรือขนาดเล็กจากสถานที่ต่างๆ มาทำการแข่งขันกัน มีเสียงเชียร์อย่างสนุกสนาน ปัจจุบันได้จัดประเพณีแข่งเรือของชาวจังหวัดนครสวรรค์ ที่หน้าศาลากลางจังหวัด มีการแข่งขันชิงรางวัลถ้วยพระราชทานของ สมเด็จพระเทพรัตนราชสุดาฯ สยามบรมราชกุมารี ซึ่งจะนำสิ่งของต่าง ๆ ทั้งอาหาร และผลไม้มาวางขายมากมาย การแข่งขันเรือจะจัดขึ้น 2 วัน

9. ทรัพยากรธรรมชาติ

9.1 น้ำ

1 แม่น้ำเจ้าพระยา เกิดจากการไหลมารวมกันของแม่น้ำปิง และแม่น้ำน่าน ที่บริเวณปากน้ำโพ แล้วไหลลงทางทิศใต้สู่ที่ราบลุ่มภาคกลาง และออกสู่ทะเลที่อ่าวไทย เป็นแม่น้ำสายสำคัญที่มีประโยชน์ทั้งทางด้านการเกษตร การคมนาคม การอุตสาหกรรม การอุปโภคบริโภคของพื้นที่บริเวณริมสองฝั่งแม่น้ำมาตั้งแต่อดีต และยังเป็นแหล่งประมงน้ำจืดที่สำคัญอีกด้วย

2 แม่น้ำปิง เป็นลำน้ำสายใหญ่ที่มีต้นกำเนิดมาจากเทือกเขาภาคเหนือ ไหลผ่านท้องที่อำเภอบรรพตพิสัย อำเภอเก้าเลี้ยว มาบรรจบกับแม่น้ำน่านเป็นแม่น้ำเจ้าพระยาบริเวณตำบลปากน้ำโพเป็นแหล่งน้ำธรรมชาติ ที่สำคัญอีกสายหนึ่ง ทั้งในด้านการเกษตรอุตสาหกรรม การอุปโภคบริโภคของประชากรบริเวณสองฝั่งที่แม่น้ำไหลผ่าน

3 แม่น้ำน่าน เป็นลำน้ำสายใหญ่ มีต้นกำเนิดมาจากเทือกเขาผีปันน้ำ จังหวัดน่าน ไหลผ่านจังหวัดสำคัญ คือ พิษณุโลก พิจิตร และผ่านท้องที่อำเภอชุมแสงบรรจบกับแม่น้ำวังแล้วไหลผ่านอำเภอเมืองนครสวรรค์ก่อนมาบรรจบกับแม่น้ำปิงที่ตำบลปากน้ำโพ เป็นแหล่งน้ำที่ใช้ประโยชน์ทั้งด้านการเกษตรการคมนาคม การอุปโภคบริโภค เช่นเดียวกับลำน้ำอื่น ๆ ที่มีน้ำไหลผ่าน

9.2 ป่าไม้

ในเขตเทศบาลมีพื้นที่ส่วนหนึ่งเป็นป่าไม้อยู่ตามเทือกเขาภบ เขาน้อย เขาวัดไทร เขาดาวดึงส์ และเขาโกรกพม่า ซึ่งมีลักษณะเป็นป่าโปร่งเชิงเขา มีบางส่วนเป็นป่าปกคลุมหนาแน่น

9.3 ภูเขา

ประกอบไปด้วยเทือกเขาภบ เขาน้อย เขาวัดไทร เขาดาวดึงส์ และเขาโกรกพม่า ซึ่งมีลักษณะเป็นป่าโปร่งเชิงเขา

10. อื่นๆ

สถานะการคลังของเทศบาลตั้งแต่ปีงบประมาณ พ.ศ. 2554 – ปีงบประมาณ พ.ศ. 2558

| หมวด | 2554 | 2555 | 2556 | 2557 | 2558 |
|--|-----------------------|-----------------------|-----------------------|-----------------------|-------------------------|
| รายรับจริง | | | | | |
| 1. หมวดภาษีอากร | 76,007,802.07 | 74,853,751.27 | 83,500,548 | 92,365,125.75 | 96,793,511.25 |
| 2. หมวดค่าธรรมเนียม ค่าปรับและใบอนุญาต | 15,920,707.40 | 14,767,452.84 | 22,410,312.30 | 20,584,551.30 | 21,456,426.30 |
| 3. หมวดรายได้จากทรัพย์สิน | 11,239,005.07 | 10,736,310.05 | 12,068,893.23 | 14,479,296.24 | 18,340,292.82 |
| 4. หมวดรายได้จากสาธารณูปโภคและเทศพาณิชย์ | 13,134,405.89 | 15,526,231.13 | 16,528,841.08 | 17,258,639.43 | 15,958,212.43 |
| 5. หมวดรายได้เบ็ดเตล็ด | 6,644,605.60 | 7,971,338.30 | 8,355,406.16 | 9,363,144.87 | 10,296,211.81 |
| 6. รายได้จากทุน | 8,000 | 2,710 | 15,850 | 770,000 | 695,000 |
| 7. เงินอุดหนุนที่รัฐบาลเก็บและจัดสรรให้ | 261,983,597.80 | 276,797,417.24 | 308,769,801.23 | 327,323,361.99 | 324,461,595.40 |
| 8. หมวดเงินอุดหนุนทั่วไป | 104,701,310 | 99,159,893 | 276,877,581 | 284,187,105 | 287,559,204 |
| 9. เงินอุดหนุนเฉพาะกิจ | 269,646,162.94 | 303,188,307.42 | 208,564,261.53 | 183,003,192.90 | 267,449,912.61 |
| รวมรายรับทั้งสิ้น | 739,285,596.82 | 803,003,411.25 | 937,091,494.53 | 949,334,417.48 | 1,043,010,966.62 |
| รายจ่ายจริง | | | | | |
| 1. รายจ่ายงบกลาง | 120,667,019.91 | 156,086,958.32 | 201,218,814.83 | 193,558,007.34 | 208,375,850.21 |
| 2. รายจ่ายประจำ | 519,775,191.17 | 541,134,686.24 | 552,757,194.32 | 601,453,684.54 | 601,956,018.88 |
| 3. รายจ่ายเพื่อการลงทุน | 85,895,819 | 88,594,651.18 | 155,607,499.39 | 141,339,379.57 | 202,314,518.67 |
| รวมรายจ่ายจริง | 726,338,030.08 | 785,816,295.74 | 909,583,508.54 | 936,351,071.45 | 1,012,646,387.76 |
| รายรับจริงสูงกว่ารายจ่ายจริง | 12,947,566.74 | 17,187,115.51 | 27,507,985.99 | 12,983,346.03 | 30,364,576.86 |

ที่มา : สำนักงานการคลัง เทศบาลนครนครสวรรค์

ตารางแสดงข้อมูลเกี่ยวกับสถานธนาณูบาลเทศบาลนครนครสวรรค์

| กิจการ | รายได้ | 2554 | 2555 | 2556 | 2557 | 2558 |
|----------------|-----------------|---------------|---------------|---------------|---------------|---------------|
| สถานธนาณูบาล 1 | รายรับ (บาท) | 35,412,079.13 | 38,562,220.37 | 41,167,059.07 | 38,871,801.13 | 37,779,176.46 |
| | รายจ่าย (บาท) | 18,529,031.38 | 22,805,448.11 | 23,782,214.36 | 22,330,164.24 | 21,934,113.64 |
| | กำไรสุทธิ (บาท) | 16,686,653.49 | 15,756,772.26 | 17,385,844.71 | 16,323,874.22 | 15,777,192.59 |
| สถานธนาณูบาล 2 | รายรับ (บาท) | 26,228,105.71 | 29,508,236.58 | 31,090,546.28 | 28,580,219.35 | 26,985,230.33 |
| | รายจ่าย (บาท) | 8,730,329.75 | 9,674,306.38 | 10,825,892.57 | 10,258,629.21 | 9,351,598.14 |
| | กำไรสุทธิ (บาท) | 17,497,775.96 | 19,833,930.20 | 20,264,653.71 | 18,321,527.14 | 17,633,623.19 |
| สถานธนาณูบาล 3 | รายรับ (บาท) | 18,214,875.63 | 32,926,589.57 | 38,862,659.36 | 24,405,119.65 | 25,455,382.69 |
| | รายจ่าย (บาท) | 7,311,868.01 | 20,288,810.68 | 23,146,205.14 | 10,856,479.58 | 10,640,031.09 |
| | กำไรสุทธิ (บาท) | 10,903,007.62 | 12,637,778.89 | 15,210,425.23 | 13,548,640.07 | 14,815,351.60 |
| สถานีขนส่ง | รายรับ (บาท) | 5,502,465.08 | 4,777,106.00 | 5,409,307.83 | 4,562,305.87 | 4,415,764.46 |
| | รายจ่าย (บาท) | 4,500,217.85 | 4,750,414.24 | 4,783,154.03 | 4,325,792.10 | 4,356,097.22 |

ส่วนที่ 2

สรุปผลการพัฒนาท้องถิ่นตามแผนพัฒนาท้องถิ่น

1. สรุปผลการดำเนินงานตามงบประมาณที่ได้รับ และการเบิกจ่ายงบประมาณ ในปีงบประมาณ

1.1 สรุปสถานการณ์การพัฒนา การตั้งงบประมาณ การเบิกจ่ายงบประมาณ

การวางแผน

เทศบาลนครนครสวรรค์ ได้จัดทำแผนยุทธศาสตร์การพัฒนาและแผนพัฒนา 3 ปี (พ.ศ. 2559-2561) ตามกระบวนการที่บัญญัติไว้ในระเบียบกระทรวงมหาดไทยว่าด้วยการจัดทำแผนพัฒนาองค์กรปกครองส่วนท้องถิ่น พ.ศ. 2548 โดยผ่านการมีส่วนร่วมของประชาชน เช่น การจัดเวทีประชาคม เพื่อรับฟังปัญหาและความต้องการที่แท้จริงของประชาชนในพื้นที่ ก่อนนำมาจัดทำโครงการเพื่อพัฒนาพื้นที่ ที่บรรจุไว้ในแผนพัฒนา 3 ปี ต่อไป

เทศบาลนครนครสวรรค์ ได้ประกาศใช้แผนพัฒนา 3 ปี เมื่อวันที่ 30 มิถุนายน 2558 โดยได้กำหนดโครงการที่จะดำเนินการตามแผนพัฒนา 3 ปี (พ.ศ. 2559-2561)

| ยุทธศาสตร์ | ปี 2559 | | ปี 2560 | | ปี 2561 | |
|---|--------------|----------------------|--------------|----------------------|--------------|----------------------|
| | จำนวนโครงการ | งบประมาณ (บาท) | จำนวนโครงการ | งบประมาณ (บาท) | จำนวนโครงการ | งบประมาณ (บาท) |
| 1.ยุทธศาสตร์ด้านการสาธารณสุขและสิ่งแวดล้อม | 32 | 355,719,050 | 33 | 347,929,050 | 28 | 335,449,050 |
| 2.ยุทธศาสตร์ด้านการศึกษา ศาสนา วัฒนธรรมและนันทนาการ | 68 | 305,523,090 | 69 | 1,754,267,500 | 73 | 357,460,001 |
| 3.ยุทธศาสตร์ด้านสวัสดิการสังคมและชุมชน | 41 | 204,409,078 | 41 | 207,609,078 | 40 | 207,315,000 |
| 4.ยุทธศาสตร์ด้านการพัฒนาคุณภาพเมือง | 112 | 1,311,340,000 | 58 | 1,468,365,000 | 21 | 236,046,000 |
| 5.ยุทธศาสตร์ด้านการรักษาความสงบเรียบร้อยและความมั่นคง | 17 | 23,560,000 | 10 | 4,480,000 | 10 | 4,480,000 |
| 6.ยุทธศาสตร์ด้านการบริหารจัดการที่ดี | 109 | 140,049,500 | 54 | 161,189,300 | 54 | 61,024,100 |
| รวม | 379 | 2,340,600,718 | 265 | 3,943,839,928 | 226 | 1,201,774,151 |

1.2 การประเมินผลการนำแผนพัฒนาท้องถิ่นไปปฏิบัติในเชิงปริมาณ การจัดทำงบประมาณ

เทศบาลนครนครสวรรค์ ได้ประกาศใช้แผนการดำเนินงานประจำปีงบประมาณ 2559 เมื่อวันที่ 23 ธันวาคม 2558 โดยมีโครงการที่บรรจุอยู่ในแผนการดำเนินงาน สามารถจำแนกตามยุทธศาสตร์ ได้ดังนี้

| ยุทธศาสตร์ | โครงการ | งบประมาณ ตามเทศบัญญัติ |
|---|------------|---------------------------|
| 1.ยุทธศาสตร์ด้านการสาธารณสุขและสิ่งแวดล้อม | 24 | 4,304,050.00 |
| 2.ยุทธศาสตร์ด้านการศึกษา ศาสนา วัฒนธรรมและนันทนาการ | 55 | 122,084,414.00 |
| 3.ยุทธศาสตร์ด้านสวัสดิการสังคมและชุมชน | 36 | 18,535,000.00 |
| 4.ยุทธศาสตร์ด้านการพัฒนาคุณภาพเมือง | 41 | 69,802,000.00 |
| 5.ยุทธศาสตร์ด้านการรักษาความสงบเรียบร้อยและความมั่นคง | 12 | 12,940,000.00 |
| 6.ยุทธศาสตร์ด้านการบริหารจัดการที่ดี | 68 | 49,703,116.00 |
| รวม | 236 | 277,368,580.00 |

เทศบาลนครนครสวรรค์ได้จัดทำแผนพัฒนาสามปีเพิ่มเติม จำนวน 4 ฉบับ

| ยุทธศาสตร์ | เพิ่มเติม ฉบับที่ 1 | | เพิ่มเติม ฉบับที่ 2 | | เพิ่มเติม ฉบับที่ 3 | | เพิ่มเติม ฉบับที่ 4 | |
|--------------------------------|---------------------|-------------------|---------------------|-------------------|---------------------|--------------------|---------------------|-------------------|
| | โครงการ | งบประมาณ | โครงการ | งบประมาณ | โครงการ | งบประมาณ | โครงการ | งบประมาณ |
| ด้านการสาธารณสุขและสิ่งแวดล้อม | - | - | - | - | 1 | 275,000,000 | | |
| ด้านการศึกษา ศาสนาวัฒนธรรม | - | - | - | - | | | | |
| ด้านสวัสดิการสังคมและชุมชน | - | - | - | - | | | | |
| ด้านพัฒนาคุณภาพเมือง | 6 | 16,582,000 | 8 | 9,380,000 | 5 | 2,843,000 | 3 | 4,892,000 |
| ด้านการรักษาความสงบเรียบร้อย | - | - | 2 | 3,800,000 | | | | |
| ด้านการบริหารจัดการที่ดี | 9 | 12,498,852 | 9 | 8,293,400 | 3 | 1,980,000 | 2 | 12,100,000 |
| รวมทั้งสิ้น | 15 | 29,080,852 | 19 | 21,473,400 | 9 | 279,823,000 | 5 | 16,992,000 |

1.3 การประเมินประสิทธิผลของแผนพัฒนาท้องถิ่นในเชิงคุณภาพ

การใช้จ่ายงบประมาณ

เทศบาลนครนครสวรรค์ มีการใช้จ่ายงบประมาณในการดำเนินโครงการตามเทศบัญญัติงบประมาณ โดยได้มีการก่องหน้าผูกพัน/ ลงนามในสัญญา และมีการเบิกจ่ายงบประมาณ รวม 98 โครงการ จำนวนเงิน 80,079,488 บาท สามารถจำแนกตามยุทธศาสตร์ ได้ดังนี้

ข้อมูล ณ วันที่ 31 ตุลาคม 2559 (ระบบสารสนเทศเพื่อการวางแผนและประเมินผลของ อปท. e-plan)

| ยุทธศาสตร์ | โครงการ | การก่องหน้าผูกพัน/ ลงนามในสัญญา | โครงการ | การเบิกจ่าย งบประมาณ |
|---|---------|------------------------------------|---------|-------------------------|
| 1.ยุทธศาสตร์ด้านการสาธารณสุขและสิ่งแวดล้อม | 11 | 1,347,599.50 | 11 | 1,347,599.50 |
| 2.ยุทธศาสตร์ด้านการศึกษา ศาสนา วัฒนธรรมและนันทนาการ | 14 | 51,110,891.00 | 14 | 51,110,891.00 |
| 3.ยุทธศาสตร์ด้านสวัสดิการสังคมและชุมชน | 20 | 2,943,845.88 | 20 | 2,943,845.88 |
| 4.ยุทธศาสตร์ด้านการพัฒนาคุณภาพเมือง | 6 | 4,041,028.00 | 6 | 4,041,028.00 |
| 5.ยุทธศาสตร์ด้านการรักษาความสงบเรียบร้อยและความมั่นคง | 9 | 8,728,475.00 | 9 | 8,728,475.00 |
| 6.ยุทธศาสตร์ด้านการบริหารจัดการที่ดี | 38 | 11,907,648.34 | 38 | 11,907,648.34 |
| รวม | 98 | 80,079,487.72 | 98 | 80,079,487.72 |

2. สรุปปัญหาอุปสรรคการดำเนินงานที่ผ่านมาและแนวทางการแก้ไข ปีงบประมาณ พ.ศ. 2557-2560

ปัญหาและอุปสรรค

1. ปัญหางบประมาณไม่เพียงพอในการดำเนินงานเมื่อเปรียบเทียบกับจำนวนโครงการในแผนพัฒนา
2. ปัญหาความล่าช้าในการจัดสรรงบประมาณเงินอุดหนุนจากรัฐบาล ทำให้ไม่สามารถดำเนินการตามโครงการได้ทันที

แนวทางการแก้ไขปัญหา

1. ทำความเข้าใจกับประชาชนในการประชุมประชาคม โดยให้ประชาชนเสนอโครงการที่จำเป็น
2. ทำความเข้าใจและให้ความรู้กับประชาชนถึงระบบการทำงานต่าง ๆ ของเทศบาล

สรุปผลการประชาคมเมืองเทศบาลนครนครสวรรค์

วันที่ 2 พฤศจิกายน 2559

เพื่อใช้เป็นข้อมูลในการจัดทำแผนพัฒนาท้องถิ่นปี พ.ศ.2561-2564

ด้านสาธารณสุขและสิ่งแวดล้อม

| ปัญหา/อุปสรรค | แนวทางแก้ไข |
|--|---|
| <p>1. ผู้สูงอายุ , ผู้พิการ</p> <ul style="list-style-type: none"> - ขาดคนดูแล , ขาดความรู้ - ปัญหาสายตา - ศูนย์ให้บริการตรวจรักษาโดยแพทย์ไม่เพียงพอ - ขาดสถานที่ในการทำกิจกรรม - ติดบ้าน ติดสังคม ติดเตียง <p>2. วัยรุ่น</p> <ul style="list-style-type: none"> - ท้องก่อนวัยอันควร โรคติดต่อทางเพศสัมพันธ์ - ติดยาเสพติด สุรา - พฤติกรรมไม่เหมาะสม มั่วสุม ติดเกมส์ <p>3. วัยทำงาน</p> <ul style="list-style-type: none"> - ปัญหาสุขภาพเรื้อรัง (เบาหวาน ความดันโลหิตสูง) - ขาดอุปกรณ์ออกกำลังกายในชุมชน - โรคเรื้อรัง , โรคอ้วน <p>4. วัยเด็ก</p> <ul style="list-style-type: none"> - พัฒนาการล่าช้า - ปัญหาทางโภชนาการ ได้รับนมแม่ไม่ครบ 6 เดือน - ฉีดวัคซีนไม่ครบ <p>5. โรคติดต่อ โรคไข้เลือดออก โรคมือเท้าปาก วัณโรค</p> <ul style="list-style-type: none"> - มีแหล่งเพาะพันธุ์ยุงลายในชุมชน - โรคพิษสุนัขบ้า - ขยะตกค้าง - การจัดเก็บขยะไม่เรียบร้อยและไม่ทั่วถึง - ปริมาณขยะเพิ่มมากขึ้นส่งผลให้บ่อขยะเต็ม | <p>1. จัดกิจกรรมส่งเสริมสุขภาพทางกายใจ สังคม</p> <ul style="list-style-type: none"> - จัดตั้งศูนย์พัฒนาคุณภาพชีวิต (ศูนย์ฯ 2) - จัดอบรมดูแลผู้สูงอายุ <p>2. โครงการอบรมให้ความรู้เรื่องเพศศึกษา</p> <ul style="list-style-type: none"> - โครงการจัดตั้งชมรมทูบีนัมเบอร์วัน - โครงการส่งเสริมการจัดกิจกรรมร่วมกัน เช่น แข่งขันกีฬาชุมชน - โครงการคัดกรองกลุ่มเสี่ยงไปบำบัด <p>3. สร้างองค์ความรู้เกี่ยวกับพฤติกรรมและการดูแลสุขภาพ (3อ. 2ส.)</p> <ul style="list-style-type: none"> - คัดกรองสุขภาพ - โครงการงดเหล้าเข้าพรรษา <p>4. คัดกรอง ติดตามการฉีดวัคซีน</p> <ul style="list-style-type: none"> - ส่งเสริมความรู้เรื่องนมแม่ โภชนาการ พัฒนาการ - กิจกรรมฝึกการกระตุ้นพัฒนาการ <p>5. กิจกรรม Big cleaning day ทุกเดือนในชุมชน</p> <ul style="list-style-type: none"> - กิจกรรม 5ป. 1ข. - คัดกรองผู้ป่วยโรคติดต่อ และติดตามการรักษา - มีมาตรการทางกฎหมาย (ออกเทศบัญญัติ) - กิจกรรมการคัดแยกขยะในชุมชน - นำขยะแปลงเป็นพลังงานไฟฟ้า - รณรงค์สร้างจิตสำนึกในการลดใช้ขยะ - จัดหาถังขยะให้เพียงพอต่อปริมาณขยะ |

ด้านการศึกษาศาสนา วัฒนธรรม และนันทนาการ

| ปัญหา/ความต้องการ | แนวทางการแก้ไข |
|---|---|
| <p>1. ขาดแคลนบุคลากร</p> <ul style="list-style-type: none"> - บุคลากรไม่ตรงสายงาน - ไม่อยู่ในห้องเรียน - ทำงานนอก - ไม่ควรให้ครู นักเรียนออกนอกห้องเรียน <p>2. ขาดแคลนอุปกรณ์กีฬา</p> <ul style="list-style-type: none"> - โต๊ะเทเบิลเทนนิสที่อุทยานสวรรค์ <p>3. นักเรียนย้ายออกกลางคัน</p> <ul style="list-style-type: none"> - ย้ายโรงเรียน - ออกจากระบบ <p>4. ผู้ปกครองนักเรียนขาดการติดตามดูแลนักเรียน</p> <p>5. ผู้ปกครองไม่ร่วมสร้างเสริมปลูกฝังระเบียบวินัยแก่นักเรียน</p> <p>6. นักเรียนขาดคุณธรรม</p> <p>7. ส่งเสริมสุขภาพอนามัยครู นักเรียน และบุคลากร</p> <p>8. บุคลากรขาดเวลาและอุปกรณ์การออกกำลังกาย</p> <p>9. ส่งเสริมกิจกรรมด้านกีฬา, นาฏศิลป์, ขับร้อง</p> <p>10. เพิ่มหลักสูตรอ่านออก เขียนได้ ภาษา</p> | <p>1. ศึกษาทางอินเทอร์เน็ต</p> <ul style="list-style-type: none"> - จัดหาครู LD - ศึกษาทาง NET - สร้างแหล่งเรียนรู้ด้วยตัวเอง - ปรับปรุงห้องสมุดให้ได้มาตรฐาน - จ้างครูที่เกษียณที่มีความรู้ความสามารถ - พัฒนาบุคลากร <p>2. ใช้เงิน สปสช.</p> <p>3. ศึกษาสาเหตุของปัญหา</p> <ul style="list-style-type: none"> - เยี่ยมบ้านนักเรียน - จัดหาทุนช่วยเหลือนักเรียน - บูรณาการหลักสูตร - เน้นผลสัมฤทธิ์ทางการเรียน- ขอความมือจากมหาวิทยาลัยราชภัฏนครสวรรค์ - สสำรวจว่านักเรียนออกจากระบบจำนวนเท่าไร - จัดประชุมชี้แจงผู้ปกครอง เรื่องกฎหมาย - คัดกรองนักเรียนที่ได้รับทุนการศึกษาต่อเนื่อง - MOU ศึกษาต่อกับสถาบันการศึกษาอื่นๆ - ขาดการเชื่อมโยงกับสถาบันการศึกษา/สร้างเครือข่าย - การแก้ปัญหาเด็กในสถานศึกษาใช้เวลาไม่เหมาะสม (เล่นเกม) มั่วสุม ในช่วงปิดภาคการศึกษา - เปิดเวที จัดกลุ่มให้มีการศึกษานอกหลักสูตร เช่น ดนตรี กีฬา อาชีพเสริม โดยเทศบาลสนับสนุนงบจ้างครูสอนและเก็บค่าเล่าเรียนจากผู้สนใจ <p>4. ให้ความรู้แก่ผู้ปกครองอย่างสม่ำเสมอ</p> <p>5. ส่งเสริมคุณธรรมแก่ผู้เรียนอย่างจริงจังและต่อเนื่อง</p> <p>6. ติดตั้งเครื่องออกกำลังกายภายในโรงเรียน เช่น เครื่องปั่นจักรยาน ลู่วิ่ง เวท</p> |

ด้านสวัสดิการสังคมและชุมชน

| ปัญหา/อุปสรรค | แนวทางแก้ไข |
|---|---|
| 1. ผู้สูงอายุถูกทอดทิ้ง ผู้ด้อยโอกาส | 1. โครงการจัดตั้งศูนย์ผู้สูงอายุ - โครงการอบรมฌาปนกิจสงเคราะห์ - โครงการสงเคราะห์ผู้ด้อยโอกาส ผู้ไร้ที่พึ่ง |
| 2. อาชีพ | 2. โครงการส่งเสริมอาชีพในชุมชน - โครงการแก้ไขปัญหาความยากจน - โครงการส่งเสริมผลิตภัณฑ์ โอท็อป |
| 3. ปัญหาอาชญากรรมในชุมชน ภัยพิบัติ | 3. โครงการอบรมคุณธรรม จริยธรรม - โครงการติดตั้งกล้องวงจรปิดในชุมชน - โครงการช่วยเหลือผู้ประสบภัยพิบัติ |
| 4. ขาดการประชาสัมพันธ์ในชุมชน | 4. จัดให้มีหอกระจายข่าวในชุมชน - จัดให้มีเสียงตามสายในชุมชน |
| 5. ประชาชนไม่ให้ความร่วมมือในกิจกรรมชุมชน | 5. จัดโครงการเทศบาลพบประชาชน - จัดประชุมประชาคมแผนชุมชน แผนสตรี - โครงการสนับสนุน ศพด. |
| 6. เด็กหอเสียงดัง มั่วสุม | 6. โครงการอบรมผู้ประกอบการหอพัก |
| 7. ค่าตอบแทนกรรมการชุมชน | 7. จัดให้มีสวัสดิการ ค่าตอบแทนคณะกรรมการต่างๆ |
| 8. ความรุนแรงในครอบครัว | 8. โครงการรณรงค์ยุติความรุนแรงต่อเด็ก สตรี - โครงการส่งเสริม อบรม พืทักษ์ความเสมอภาค |
| 9. ไม่มีการวางแผนการใช้เงิน | 9. โครงการอบรมให้ความรู้ตามหลักปรัชญาเศรษฐกิจพอเพียง |
| 10. สวัสดิการผู้สูงอายุ พิกัด ผู้ป่วย ไม่เพียงพอ | 10. จัดให้มีสวัสดิการผู้สูงอายุ พิกัด ผู้ป่วยเอดส์ |
| 11. ขาดอุปกรณ์ด้านการกีฬา | 11. จัดหาอุปกรณ์กีฬาให้กับชุมชน - โครงการส่งเสริมกีฬาชุมชนสัมพันธ์ด้านยาเสพติด |
| 12. การส่งเสริมวัฒนธรรมประเพณีท้องถิ่น | 12. จัดกิจกรรมส่งเสริมวัฒนธรรมประเพณีท้องถิ่น |
| 13. การมีส่วนร่วมของเด็กและเยาวชนในกิจกรรมต่างๆของชุมชน | 13. โครงการอบรมให้เด็ก เยาวชนในการมีส่วนร่วมในชุมชน |
| 14. การขาดความรู้ของคณะกรรมการชุมชน | 14. โครงการส่งเสริมการเรียนรู้ด้านต่างๆ ให้กับคณะกรรมการชุมชน และประชาชน |
| 15. ข้อมูลพื้นฐานของชุมชน | 15. โครงการจัดเก็บข้อมูลพื้นฐาน |
| 16. ประชาชนไม่ให้ความสำคัญของชาติ ศาสนา พระมหากษัตริย์ | 16. โครงการส่งเสริมการแสดงออกถึงความจงรักภักดีต่อชาติ ศาสนา พระมหากษัตริย์ |

ด้านการพัฒนาคุณภาพเมือง

| ปัญหา/อุปสรรค | แนวทางแก้ไข |
|--|--|
| <p>1.ขอให้ทำสายไฟฟ้าลงดิน จัดระเบียบสายไฟฟ้า บริเวณหน้าป้ายอุทยานสวรรค์</p> <p>2. ชุมชนซอนตะวัน</p> <ul style="list-style-type: none"> - ขยายเขตไฟฟ้า ขอไฟส่องสว่าง ซอย 9 - ขยายท่อระบายน้ำ ซอย 12 - ปรับปรุงถนน ซอย 6,8,12 <p>3. ชุมชนไชยศิริ</p> <ul style="list-style-type: none"> - ปรับปรุงถนน ซอย อรรถกวี 8,9,10, - ปรับปรุงระบบไฟฟ้าภายในชุมชน - ขยายท่อเมนประปาซอยอรรถกวี 8-10 <p>4. ชุมชนสะพานใหม่พัฒนา</p> <ul style="list-style-type: none"> - ถนน คสล.ภายในชุมชนพร้อมท่อระบายน้ำ ซอย ข้างเพชรกระจกอลูมิเนียม - ปรับปรุงระบบไฟฟ้าส่องสว่างภายในชุมชน <p>5. ชุมชนสุนันทา</p> <ul style="list-style-type: none"> - ก่อสร้างท่อระบายน้ำ ซอย 3/1 พร้อมถนน - ซ่อมแซมฝาท่อ และระบบไฟฟ้าส่องสว่าง <p>6. ชุมชนนวมินทร์</p> <ul style="list-style-type: none"> - ลอกท่อระบายน้ำภายในชุมชน - ก่อสร้างถนนพร้อมท่อระบายน้ำหลังหมู่บ้าน พารากอน <p>7. ชุมชนโรงเกลือ</p> <ul style="list-style-type: none"> - ก่อสร้างถนน คสล. พร้อมท่อระบายน้ำ - เปลี่ยนท่อเมนประปาให้มีขนาดใหญ่ขึ้น <p>8. ชุมชนเกาะญวน</p> <ul style="list-style-type: none"> - เพิ่มสวนสาธารณะประโยชน์ และเลนจักรยาน <p>9. ชุมชนหนองปลาแห้ง</p> <ul style="list-style-type: none"> - ปรับปรุงถนนและระบบระบายน้ำภายในชุมชน - ก่อสร้างถนน คสล.เส้นหลัก <p>10. ชุมชนสะพานใหม่พัฒนา</p> <ul style="list-style-type: none"> - น้ำขังภายในชุมชนถนนซอยแยกจากข้างร้านลีน วัวถึงแม่น้ำปิง | <p>1. ส่งให้สำนักการช่างสำรวจ ตรวจสอบ และ ดำเนินการแก้ไข</p> |

| ปัญหา/อุปสรรค | แนวทางแก้ไข |
|--|--|
| <p>11. อุทยานสวรรค์</p> <ul style="list-style-type: none"> - เพิ่มสวนรุกขชาติ - ปัญหานกพิราบภายในอุทยานสวรรค์ ฝั่งประตูโรงพยาบาลศรีสวรรค์ - ปรับปรุงเกาะกลางอุทยานสวรรค์ <p>12. ชุมชนโกมินทร์</p> <ul style="list-style-type: none"> - ขยายเมนประปา และถนน คสล. ซอยธรรมวิถี - ปรับปรุงระบบไฟฟ้า - ถนนพร้อมท่อระบายน้ำซอยโกสีย์ 38/2 <p>13. ชุมชนตัดใหม่</p> <ul style="list-style-type: none"> - ก่อสร้างถนนภายในชุมชน - ระบบไฟฟ้าส่องสว่าง 4 ซอย <p>14. ชุมชนป้อมหนึ่ง</p> <ul style="list-style-type: none"> - ปรับปรุงระบบไฟฟ้าส่องสว่างภายในชุมชน <p>15. ชุมชนฟ้าใหม่</p> <ul style="list-style-type: none"> - ก่อสร้างถนน คสล. ภายในชุมชน - ซ่อมแซมถนน ไฟฟ้า สวนสาธารณะประโยชน์ - ลอกท่อระบายน้ำ <p>16. ชุมชนตลาดตายนอม</p> <ul style="list-style-type: none"> - ซ่อมแซมถนนภายในชุมชน - ปรับปรุงระบบไฟฟ้าส่องสว่าง <p>17. ชุมชนถาวรพัฒนา</p> <ul style="list-style-type: none"> - ปรับปรุงระบบไฟฟ้าส่องสว่าง <p>18. ชุมชนตลาดลาว</p> <ul style="list-style-type: none"> - ปรับปรุงถนนซอยสวรรค์วิถี 1 - ลอกท่อระบายน้ำ ซอยโกสีย์ 1 - ซ่อมแซมถนนโกสีย์ (หน้าโรงน้ำแข็งยงไถ่) <p>19. ชุมชนสามัคคีพัฒนา</p> <ul style="list-style-type: none"> - ปรับปรุงระบบไฟฟ้าส่องสว่างภายในชุมชน และหน้าศูนย์ 3 | <p>1. ส่งให้สำนักงานการช่างสำรวจ ตรวจสอบ และดำเนินการแก้ไข</p> |

| ปัญหา/อุปสรรค | แนวทางแก้ไข |
|---|---|
| <p>20. ชุมชนวัดพุทธ</p> <ul style="list-style-type: none"> - ปรับปรุงระบบไฟฟ้าส่องสว่างและระบบระบายน้ำ - ปรับปรุงฝารางระบายน้ำ แยกวัดศิรีวงษ์ 2 ฝา <p>21. ชุมชนหนองผักตบ</p> <ul style="list-style-type: none"> - ปรับปรุงระบบไฟฟ้า ประปา ถนนภายในชุมชน <p>22. ชุมชนหนองสาหร่าย</p> <ul style="list-style-type: none"> - ปรับปรุงผิวจราจร พร้อมท่อระบายน้ำ - ปรับปรุงระบบไฟฟ้าส่องสว่าง - ป้ายบอกซอยในชุมชน <p>23. ชุมชนวัดไทรเหนือ</p> <ul style="list-style-type: none"> - ก่อสร้างถนนคอนกรีตพร้อมท่อระบายน้ำ ซอย โกลีย์ 2,8,10 และซอยข้าง ม.ริเวอร์ไซด์ <p>24. ชุมชนเขานกกระเต็น</p> <ul style="list-style-type: none"> - ขยายเขตไฟฟ้า <p>25. ชุมชนสถานีรถไฟ</p> <ul style="list-style-type: none"> - ปรับปรุงระบบน้ำประปา <p>25. ชุมชนบางปรอง</p> <ul style="list-style-type: none"> - ปรับปรุงถนนรอบชุมชน - ขยายกำลังการผลิตน้ำประปา - ศึกษาก่อสร้างระบบขนส่งระบบราง <p>26. เพิ่มไฟส่องสว่างทางสาธารณะ</p> <ul style="list-style-type: none"> - ปรับปรุงระบบระบายน้ำ ถ.สวรรค์วิถีซอย 65 และซอย 67 <p>27. ปรับปรุงท่อระบายน้ำตั้งแต่ บิ๊กซี 2 ถึงหน้าวิทยาลัยอาชีวศึกษานครสวรรค์</p> <p>28. ชุมชนเขาโกรกพม่า</p> <ul style="list-style-type: none"> - เพิ่มไฟส่องสว่างทางสาธารณะ <p>29. ชุมชนเกาะยม</p> <ul style="list-style-type: none"> - ปรับปรุงถนนในชุมชน เพิ่มไฟส่องสว่างทางสาธารณะ | <p>1. ส่งให้สำนักการช่างสำรวจ ตรวจสอบ และดำเนินการแก้ไข</p> |

| ปัญหา/อุปสรรค | แนวทางแก้ไข |
|--|-------------|
| 29. ชุมชนร่วมใจพัฒนา - ปรับปรุงถนนซอย 1,2 - ก่อสร้างถนนพร้อมท่อระบายน้ำซอย 5 - ป้ายจราจรในชุมชนลดความเร็ว - แทนน้ำดื่มประปา 30. ปรับปรุงพื้นที่ริมน้ำถนนเจ้าสีพระยา 31. ก่อสร้างสวนสาธารณะ แห่งที่ 2 | |

ด้านการรักษาความสงบเรียบร้อยและความมั่นคง

| ปัญหา/ความต้องการ | แนวทางการแก้ไข |
|---|--|
| 1.กลุ่มมั่วสุมยาเสพติด (ชุมชน พวน.) 2.กลุ่มเด็กแว้นสร้างความเดือดร้อน 3.ร้านเกมส์ 4.กล้องวงจรปิดไม่เพียงพอ (ชุมชน พวน.) 5.ถนนทางเท้าไม่ปลอดภัย 6.แสงสว่างภายในชุมชนไม่เพียงพอ 7.ให้มีการป้องกันเหตุเพลิงไหม้ในชุมชน 8.ขอป้อมยามตำรวจชุมชนป้อมหนึ่ง 9.ห้ามรถบรรทุกทุกคืนทำดินร่วน,รถบรรทุกวิ่งในเมือง 10.ขอหลักประปาดับเพลิงชุมชนเขาโรงครัว 11.การก่ออาชญากรรม ชุมชนจำลองวิทย,ชุมชน พวน.,ชุมชนเกาะยม 12. กระจกโค้งเพื่อการมองเห็นในชุมชน 13. การวางสิ่งของบนทางเท้า 14. การกำหนดจุดผ่อนผันการขายของ | 1.จัดให้มีการรณรงค์ 2.แจ้งเบาะแส 3.มีสายตรวจ / ตำรวจ 4.ให้ติดกล้องเพิ่ม 5.ให้มีสายตรวจ 6.ติดตั้งไฟฟ้าเพิ่ม 7.มอบอุปกรณ์ดับเพลิงให้ 9.จัดให้วิ่งเป็นเวลา |

ด้านการบริหารจัดการที่ดี

| ปัญหา/ความต้องการ | แนวทางการแก้ไข |
|--|---|
| <ol style="list-style-type: none"> 1. การแจ้งข่าวสารยังไม่ถึงชุมชน 2. ปรับปรุงหอกระจายข่าวแบบไร้สายในชุมชน 3. ปรับปรุงห้องน้ำเทศบาล 4. ปรับปรุงทางลาดผู้พิการ 5. ศูนย์รับเรื่องราวร้องทุกข์ของเทศบาล ณ จุดเดียว | <ol style="list-style-type: none"> 1. สำรวจจุดที่ให้บริการ ขยายให้ทั่วถึง 1. เพิ่ม / ปรับปรุง / สำรวจในชุมชน และจัดเจ้าหน้าที่เข้าอบรม / ดูแล 1. สำรวจ ตรวจสอบ และดำเนินการแก้ไข |

ส่วนที่ 3

ยุทธศาสตร์องค์กรปกครองส่วนท้องถิ่น

1. ความสัมพันธ์ระหว่างแผนพัฒนาระดับมหภาค

1.1 แผนยุทธศาสตร์ชาติ 20 ปี (พ.ศ. 2560 –2579)

วิสัยทัศน์

“ประเทศมีความมั่นคง มั่งคั่ง ยั่งยืน เป็นประเทศพัฒนาแล้ว ด้วยการพัฒนาตามปรัชญาเศรษฐกิจพอเพียง” นำไปสู่การพัฒนาให้คนไทยมีความสุขและตอบสนองต่อการบรรลุซึ่งผลประโยชน์แห่งชาติ ในการที่จะพัฒนาคุณภาพชีวิต สร้างรายได้ระดับสูงเป็นประเทศพัฒนาแล้ว และสร้างความสุขของคนไทยสังคมมีความมั่นคง เสมอภาคและเป็นธรรม ประเทศสามารถแข่งขันได้ในระบบเศรษฐกิจ

ประกอบด้วย 6 ยุทธศาสตร์ ได้แก่

- (1) ยุทธศาสตร์ด้านความมั่นคง
- (2) ยุทธศาสตร์ด้านการสร้างความสามารถในการแข่งขัน
- (3) ยุทธศาสตร์การพัฒนาและเสริมสร้างศักยภาพคน
- (4) ยุทธศาสตร์ด้านการสร้างโอกาสความเสมอภาคและเท่าเทียมกันทางสังคม
- (5) ยุทธศาสตร์ด้านการสร้างการเติบโตบนคุณภาพชีวิตที่เป็นมิตรกับสิ่งแวดล้อม
- (6) ยุทธศาสตร์ด้านการปรับสมดุลและพัฒนาระบบการบริหารจัดการภาครัฐ

1.2 แผนพัฒนาเศรษฐกิจและสังคมแห่งชาติ ฉบับที่ 12

แผนพัฒนาฯ ฉบับที่ 12 จะสอดคล้องกับกรอบยุทธศาสตร์ชาติระยะยาว 20 ปี ในลักษณะของการถ่ายทอดยุทธศาสตร์ระยะยาวลงสู่การปฏิบัติในช่วงเวลา 5 ปี ประกอบด้วย

ยุทธศาสตร์ที่ 1 การเสริมสร้างและพัฒนาศักยภาพทุนมนุษย์

- ส่งเสริมให้เด็กปฐมวัยมีการพัฒนาทักษะทางสมองและทักษะทางสังคมที่เหมาะสม
- พัฒนาทักษะการคิดวิเคราะห์คิดสร้างสรรค์ ทักษะการทำงานและการใช้ชีวิตที่พร้อมเข้าสู่ตลาดงาน
- ลดปัจจัยเสี่ยงด้านสุขภาพและให้ทุกภาคส่วนคำนึงถึงผลกระทบต่อสุขภาพ
- ผลักดันให้สถาบันทางสังคมมีส่วนร่วมพัฒนาประเทศอย่างเข้มแข็ง

ยุทธศาสตร์ที่ 2 การสร้างความเป็นธรรมลดความเหลื่อมล้ำในสังคม

- เพิ่มโอกาสให้กับกลุ่มประชากรร้อยละ 40 ที่มีรายได้ต่ำสุดให้เข้าถึงบริการที่มีคุณภาพของรัฐ
- กระจายการให้บริการภาครัฐทั้งด้านการศึกษา สาธารณสุข และสวัสดิการที่มีคุณภาพให้ครอบคลุม

และทั่วถึง

- การเสริมสร้างชุมชนเข้มแข็งตามหลักปรัชญาของเศรษฐกิจพอเพียง

ยุทธศาสตร์ที่ 3 การสร้างความเข้มแข็งทางเศรษฐกิจและแข่งขันได้อย่างยั่งยืน

- ยกกระดับการผลิตสินค้าเกษตรและอาหารเข้าสู่ระบบมาตรฐาน
- ต่อยอดความเข้มแข็งของอุตสาหกรรมที่มีศักยภาพปัจจุบันเพื่อยกระดับไปสู่อุตสาหกรรมที่ใช้

เทคโนโลยีขั้นสูง

- วางอนาคตรากฐานการพัฒนาอุตสาหกรรม
- เสริมสร้างขีดความสามารถการแข่งขันในเชิงธุรกิจของภาคบริการ

- ปรับปรุงแก้ไขกฎหมายและกฎระเบียบเพื่อส่งเสริมการค้าที่เป็นธรรมและอำนวยความสะดวกการค้าการลงทุน
 - เพิ่มประสิทธิภาพของระบบการเงินและสถาบันการเงินทั้งในตลาดเงินและตลาดทุนให้สามารถสนับสนุนการขยายตัวทางเศรษฐกิจ ลดต้นทุนในการให้บริการ
- ยุทธศาสตร์ที่ 4 การเติบโตที่เป็นมิตรกับสิ่งแวดล้อมเพื่อการพัฒนาอย่างยั่งยืน
- พัฒนาหลักเกณฑ์การปรับปรุงแผนที่แนวเขตที่ดินของรัฐแบบบูรณาการ (One Map)
 - เพิ่มพื้นที่ป่าเศรษฐกิจเพื่อให้บรรลุเป้าหมายร้อยละ 15 ของพื้นที่ประเทศ โดยส่งเสริมการปลูกไม้มีค่าทางเศรษฐกิจระยะยาว
 - เร่งรัดให้มีการประกาศใช้ร่างพระราชบัญญัติทรัพยากรน้ำ พ.ศ. และแผนบริหารจัดการทรัพยากรน้ำ
 - ผลักดันกฎหมายและกลไกเพื่อการคัดแยกขยะ สนับสนุนการแปรรูปเป็นพลังงาน
- ยุทธศาสตร์ที่ 5 การเสริมสร้างความมั่นคงแห่งชาติเพื่อการพัฒนาประเทศ สู้ความมั่งคั่ง และยั่งยืน
- ประเทศไทยมีความสัมพันธ์และความร่วมมือ ด้านความมั่นคงในกลุ่มประเทศนานาชาติ
 - ปกป้องและเชิดชูสถาบันพระมหากษัตริย์
 - สังคมมีความสมานฉันท์
 - ประชาชนในจังหวัดชายแดนภาคใต้มีความปลอดภัยในชีวิตและทรัพย์สิน
 - ประเทศไทยมีความพร้อมต่อการรับมือภัยคุกคามทางทหาร
 - อันดับความเสี่ยงจากการก่อการร้ายต่ำกว่าอันดับที่ 20 ของโลก
 - อันดับความเสี่ยงจากการโจมตีด้านไซเบอร์ในต่ำกว่าอันดับที่ 10 ของโลก
- ยุทธศาสตร์ที่ 6 การบริหารจัดการในภาครัฐ การป้องกันการทุจริตประพฤติมิชอบและธรรมาภิบาลในสังคมไทย
- ปรับปรุงโครงสร้างหน่วยงาน
 - ปรับปรุงกระบวนการงบประมาณ
 - ป้องกันและปราบปราม
 - ปฏิรูปกฎหมาย
- ยุทธศาสตร์ที่ 7 การพัฒนาโครงสร้างพื้นฐานและระบบโลจิสติกส์
- การพัฒนาโครงสร้างพื้นฐานคมนาคมขนส่ง
 - การพัฒนาระบบโลจิสติกส์
 - การพัฒนาด้านพลังงาน
 - การพัฒนาเศรษฐกิจดิจิทัล
- ยุทธศาสตร์ที่ 8 การพัฒนาวิทยาศาสตร์ เทคโนโลยี วิจัย และนวัตกรรม
- ส่งเสริมการลงทุน R &D ผลักดันในเชิงพาณิชย์และเชิงสังคม
 - พัฒนาให้เป็นผู้ประกอบการทางเทคโนโลยี
 - พัฒนาสถานะแวดล้อมของ วทน.
- ยุทธศาสตร์ที่ 9 การพัฒนาภาค เมือง และพื้นที่เศรษฐกิจ
- ยุทธศาสตร์ที่ 10 ความร่วมมือระหว่างประเทศเพื่อการพัฒนา

1.3 แผนพัฒนาภาค/แผนพัฒนากลุ่มจังหวัด/แผนพัฒนาจังหวัด

แผนพัฒนาภาคเหนือ

พัฒนาภาคเหนือให้เป็นฐานเศรษฐกิจมูลค่าสูง โดยการพัฒนาการท่องเที่ยวและบริการเชิงสร้างสรรค์ และยกระดับเป็นฐานการผลิตเกษตรอินทรีย์และเกษตรปลอดภัย เชื่อมโยงสู่อุตสาหกรรมเกษตรแปรรูป ควบคู่กับการอนุรักษ์ทรัพยากรป่าไม้ให้มีความอุดมสมบูรณ์

แนวทางการพัฒนาภาคเหนือ

ท่องเที่ยว พัฒนาการท่องเที่ยวให้มีคุณภาพและความยั่งยืน มีธุรกิจบริการต่อเนื่องกับการท่องเที่ยว บริการสุขภาพและการศึกษาที่ได้มาตรฐาน รวมทั้งผลิตภัณฑ์สร้างสรรค์ที่สร้างมูลค่าเพิ่มสูง

พัฒนากลุ่มท่องเที่ยวที่มีศักยภาพ กลุ่มท่องเที่ยวอารยธรรมล้านนา และกลุ่มชาติพันธุ์ กลุ่มท่องเที่ยวมรดกโลก กลุ่มท่องเที่ยวเชิงธรรมชาติ

พัฒนายกระดับการท่องเที่ยวคุณภาพกลุ่มเป้าหมายเฉพาะ ในจังหวัดเชียงใหม่ แม่ฮ่องสอน และน่าน สนับสนุนเชียงใหม่ให้เป็นศูนย์กลางการผลิตและธุรกิจด้านอาหารและสินค้าเพื่อสุขภาพ บริการทางการแพทย์และการศึกษา และผลิตภัณฑ์สร้างสรรค์

เกษตร พัฒนาประสิทธิภาพการผลิตทางการเกษตร และสร้างมูลค่าเพิ่มภายใต้แนวคิดเกษตรปลอดภัยและเกษตรอินทรีย์ ควบคู่กับการพัฒนาอุตสาหกรรมเกษตรแปรรูปให้มีความหลากหลายสอดคล้องกับความต้องการของตลาด

พัฒนาภาคเหนือตอนบนเป็นฐานการผลิตเกษตรอินทรีย์ ภาคเหนือตอนล่างเป็นฐานการผลิตเกษตรปลอดภัยในรูปแบบฟาร์มเกษตรอัจฉริยะ

ยกระดับอุตสาหกรรมแปรรูปในพื้นที่ที่เป็นแหล่งผลิตสำคัญ

พัฒนาพื้นที่จังหวัดนครสวรรค์ และกำแพงเพชรให้เป็นแหล่งผลิตพลังงานทดแทน

สังคม พัฒนาระบบการดูแลผู้สูงอายุรองรับการเปลี่ยนแปลงเข้าสู่สังคมผู้สูงอายุของภาคเหนือที่เร็วกว่าระดับประเทศ 10 ปี

ส่งเสริมการสร้างรายได้และการมีงานทำของผู้สูงอายุ

พัฒนานวัตกรรมการดูแลผู้สูงอายุระยะยาว

สร้างความเข้มแข็งแก่สถาบันครอบครัวและชุมชน

ทรัพยากรฯ พื้นฟูทรัพยากรธรรมชาติและสิ่งแวดล้อมให้คืนความอุดมสมบูรณ์สร้างความสมดุลแก่ระบบนิเวศ เพื่อรองรับการ

พื้นฟูและอนุรักษ์ป่าต้นน้ำในพื้นที่ 8 จังหวัดภาคเหนือตอนบน

พัฒนาการบริหารจัดการน้ำอย่างเป็นระบบในกลุ่มน้ำปิง วัง ยม และ น่าน

สนับสนุนการบริหารจัดการแก้ไขปัญหาหมอกควันในพื้นที่ภาคเหนือตอนบน และจังหวัดตาก

1.4 ยุทธศาสตร์การพัฒนากลุ่มจังหวัด

กลุ่มจังหวัดภาคเหนือตอนล่าง 2 ประกอบด้วย จังหวัดกำแพงเพชร นครสวรรค์ พิจิตร และอุทัยธานี
วิสัยทัศน์ “เป็นศูนย์กลางธุรกิจข้าว สินค้าเกษตร การท่องเที่ยวและวัฒนธรรมล้ำค่า”

แผนพัฒนากลุ่มจังหวัดภาคเหนือตอนล่าง 2 แผน 4 ปี (พ.ศ.2561 – 2564)

ยุทธศาสตร์ที่ 1 พัฒนาโครงสร้างพื้นฐาน กระบวนการผลิตข้าว และสินค้าเกษตรปลอดภัยที่ได้มาตรฐาน เพื่อตอบสนองความต้องการของผู้บริโภคทั้งในประเทศและต่างประเทศ

ยุทธศาสตร์ที่ 2 ส่งเสริมการแปรรูป การตลาด และการกระจายสินค้าเกษตร เพื่อสร้างมูลค่าเพิ่มและสร้างขีดความสามารถในการแข่งขัน

ยุทธศาสตร์ที่ 3 พัฒนาศักยภาพการท่องเที่ยวตามมาตรฐานเพื่อดึงดูดนักท่องเที่ยว ทั้งชาวไทย และชาวต่างประเทศ

1.5 ยุทธศาสตร์การพัฒนาจังหวัดนครสวรรค์

“ศูนย์กลางด้านการเกษตรและอุตสาหกรรม เมืองท่องเที่ยวเชิงวัฒนธรรม ธรรมชาติและ นันทนาการ
สังคมมีความเข้มแข็ง และสิ่งแวดล้อมที่ดี ภายใน ปี พ.ศ. ๒๕๖๔”

ยุทธศาสตร์ที่ 1 พัฒนาศักยภาพการผลิตสินค้าเกษตรเพื่ออุตสาหกรรมและการแปรรูป

ยุทธศาสตร์ที่ 2 ส่งเสริมการท่องเที่ยวเชิงวัฒนธรรม ธรรมชาติและนันทนาการ

ยุทธศาสตร์ที่ 3 พัฒนาศักยภาพทุนมนุษย์และเสริมสร้างสังคมเข้มแข็ง

ยุทธศาสตร์ที่ 4 การบริหารจัดการทรัพยากรธรรมชาติและสิ่งแวดล้อมอย่างยั่งยืน

1.6 ยุทธศาสตร์การพัฒนาขององค์กรปกครองส่วนท้องถิ่นในเขตจังหวัดนครสวรรค์

วิสัยทัศน์ขององค์กรปกครองส่วนท้องถิ่นในเขตจังหวัดนครสวรรค์

“องค์กรปกครองส่วนท้องถิ่นในจังหวัดนครสวรรค์ เป็นองค์กรหลักในการบริการสาธารณะที่มีคุณภาพ
ภายในปี พ.ศ. 2564”

ยุทธศาสตร์ที่ 1 พัฒนาโครงสร้างพื้นฐาน

ยุทธศาสตร์ที่ 2 ส่งเสริมการท่องเที่ยว

ยุทธศาสตร์ที่ 3 พัฒนาการศึกษาและส่งเสริมคุณภาพชีวิต

ยุทธศาสตร์ที่ 4 อนุรักษ์และสืบสาน ศาสนา ศิลปวัฒนธรรม ประเพณี ภูมิปัญญาท้องถิ่นและปราชญ์ชาวบ้าน

ยุทธศาสตร์ที่ 5 เสริมสร้างสังคมเข้มแข็ง

ยุทธศาสตร์ที่ 6 การบริหารจัดการทรัพยากรธรรมชาติและสิ่งแวดล้อมอย่างยั่งยืน

ยุทธศาสตร์ที่ 7 การสร้างธรรมาภิบาลและการบริหารกิจการบ้านเมืองที่ดี

2. ยุทธศาสตร์ของเทศบาลนครนครสวรรค์

2.1 วิสัยทัศน์

“คนสุขภาพดี การศึกษาได้มาตรฐาน รักสิ่งแวดล้อม เป็นเมืองน่าอยู่ ชูเศรษฐกิจพอเพียง”

2.2 ยุทธศาสตร์

ยุทธศาสตร์ด้านการสาธารณสุขและสิ่งแวดล้อม 4 แผนงาน

1. ส่งเสริม สนับสนุนให้เด็ก เยาวชน และประชาชน มีพฤติกรรมสุขภาพ และการป้องกันควบคุมโรคที่เหมาะสมและพัฒนาระบบเครือข่ายการสร้างเสริมสุขภาพ ให้ครอบคลุมทั่วถึง เพื่อคุณภาพชีวิตที่ดีขึ้น

2. เพิ่มความรู้ความเข้าใจ และปลูกฝังจิตสำนึก ให้ตระหนักถึงพิษภัยของยาเสพติด ให้แก่เด็ก เยาวชน และประชาชน

3. เสริมสร้าง สนับสนุน ระบบคุ้มครองผู้บริโภคด้านสุขภาพให้มีประสิทธิภาพ

4. ส่งเสริม พัฒนา สร้างจิตสำนึกในการดูแลรักษาสิ่งแวดล้อมและการจัดการทรัพยากรธรรมชาติ เพื่อการป้องกันและลดปัญหามลพิษ และระบบปรับปรุงคุณภาพน้ำ

ยุทธศาสตร์ด้านการศึกษาศาสนา วัฒนธรรมและนันทนาการ 5 แผนงาน

1. พัฒนาระบบการบริหารจัดการศึกษาและพัฒนาแหล่งการเรียนรู้ที่หลากหลายเพื่อสร้างสรรค์ให้ท้องถิ่นเป็นสังคมแห่งการเรียนรู้ตลอดชีวิต
2. พัฒนาคุณภาพของครูและบุคลากรทางการศึกษา
3. พัฒนาคุณภาพผู้เรียนและส่งเสริมให้สื่อสารได้ 3 ภาษา
4. ส่งเสริมและพัฒนากีฬา นันทนาการ กิจกรรมเด็กเยาวชน และประชาชน
5. การอนุรักษ์และส่งเสริมศิลปวัฒนธรรม ประเพณี ท้องเที่ยว ภูมิปัญญาท้องถิ่น การดำเนินชีวิต ตามหลักปรัชญาของเศรษฐกิจพอเพียงและความเป็นไทย

ยุทธศาสตร์ด้านสวัสดิการสังคมและชุมชน 3 แผนงาน

1. น้อมนำหลักปรัชญาของเศรษฐกิจพอเพียงเพื่อยกระดับคุณภาพชีวิตของประชาชน
2. เสริมสร้างความเข้มแข็งให้กับชุมชน
3. จัดสวัสดิการให้กับประชาชนอย่างเสมอภาคและเป็นธรรม

ยุทธศาสตร์ด้านการพัฒนาคุณภาพเมือง 4 แผนงาน

1. พัฒนาระบบคมนาคม การจราจรและขนส่ง ติดตั้งระบบไฟฟ้าสาธารณะ
2. ปรับปรุงภูมิทัศน์พัฒนาแหล่งท่องเที่ยว พื้นที่นันทนาการ และสวนสาธารณะ
3. ปรับปรุงและเพิ่มประสิทธิภาพ การขยายระบบผลิต และจำหน่ายน้ำประปา พร้อมพัฒนาคุณภาพน้ำประปา
4. ปรับปรุง และเพิ่มประสิทธิภาพระบบระบายน้ำ ระบบป้องกันน้ำท่วม / และแก้ไขปัญหาน้ำท่วม

ยุทธศาสตร์ด้านการรักษาความสงบเรียบร้อยและความมั่นคง 2 แผนงาน

1. ส่งเสริมประชาธิปไตย ความเสมอภาค สิทธิ เสรีภาพ ของประชาชน และการมีส่วนร่วมของประชาชนในการพัฒนาท้องถิ่น
2. พัฒนาระบบการป้องกันและบรรเทาสาธารณภัยการรักษาความสงบเรียบร้อย ความมั่นคงปลอดภัยในชีวิตและทรัพย์สิน

ยุทธศาสตร์ด้านการบริหารจัดการที่ดี 3 แผนงาน

1. ส่งเสริมการบริหารจัดการตามหลักธรรมาภิบาล
2. พัฒนาระบบเทคโนโลยีและสารสนเทศให้มีประสิทธิภาพ
3. ส่งเสริมและพัฒนาทรัพยากรการบริหาร ให้มีประสิทธิภาพและได้มาตรฐาน

2.3 เป้าประสงค์

1. มีระบบบริการด้านสาธารณสุขและสิ่งแวดล้อมที่ดี
2. มีการพัฒนาการศึกษาที่มีคุณภาพ สร้างจิตสำนึกและ สร้างโอกาสในการอนุรักษ์ฟื้นฟูศาสนาและวัฒนธรรมแก่ประชาชนและเยาวชน
3. มีการสร้างความเข้มแข็งของครอบครัวและรายได้เพิ่มให้กับประชาชนในเขตเทศบาล
4. มีระบบสาธารณูปโภค สาธารณูปการ แหล่งท่องเที่ยว และพื้นที่นันทนาการที่ได้มาตรฐาน
5. มีความพร้อมในการพัฒนา ความมั่นคง ความปลอดภัยในชีวิตและทรัพย์สิน
6. มีการบริหารจัดการภาครัฐที่ดีและมีส่วนร่วมจากทุกภาคส่วน

2.4 ตัวชี้วัด

1. ประชาชนร้อยละ 70 มีสุขภาพแข็งแรงปราศจากโรคภัย
2. ร้อยละ 90 ของสถานศึกษามีระบบการบริหารจัดการอย่างมีคุณภาพ
3. ประชาชนมีรายได้เพิ่มขึ้นในอัตราร้อยละ 5 และพึ่งตนเองได้มากขึ้น
4. ประชาชนในเขตเทศบาลร้อยละ 95 มีระบบสาธารณสุขปโภค สาธารณูปการ แหล่งท่องเที่ยว และพื้นที่นันทนาการที่ได้มาตรฐาน
5. ประชาชนสามารถป้องกันเหตุสาธารณภัยได้และได้รับความช่วยเหลือร้อยละ 90
6. การบริหารจัดการของเทศบาลมีผลการปฏิบัติงานที่มีประสิทธิภาพสูงไม่น้อยกว่าร้อยละ 70

3 การวิเคราะห์เพื่อพัฒนาท้องถิ่น

3.1 การวิเคราะห์กรอบการจัดทำยุทธศาสตร์ขององค์กรปกครองส่วนท้องถิ่น

(ใช้การวิเคราะห์ SWOT Analysis/Demand (Demand Analysis)/Global Demand และ Trend ปัจจัยและสถานการณ์การเปลี่ยนแปลงที่มีผลต่อการพัฒนา อย่างน้อยต้องประกอบด้วย การวิเคราะห์ศักยภาพด้านเศรษฐกิจ, ด้านสังคม, ด้านทรัพยากรธรรมชาติและสิ่งแวดล้อม)

ผลการวิเคราะห์ศักยภาพเพื่อประเมินสถานภาพการพัฒนา

ประเด็นการพัฒนาที่ 1 ด้านการสาธารณสุขและสิ่งแวดล้อม

◆ จุดแข็ง ได้แก่

1. ผู้บริหารมีนโยบายที่ชัดเจน และให้การสนับสนุนการปฏิบัติงาน
2. งบประมาณสนับสนุนเพียงพอ
3. มีโครงสร้างงานด้านสาธารณสุขครบทุกด้าน
4. มีบุคลากรที่มีความรู้ ความสามารถเพียงพอในการปฏิบัติงาน

◆ จุดอ่อน ได้แก่

1. ขาดบุคลากรผู้เชี่ยวชาญเฉพาะสาขา เช่น แพทย์ ทันตแพทย์ ทันตภิบาล สัตวแพทย์ และนักวิชาการด้านสิ่งแวดล้อม
2. การจัดทำฐานข้อมูลประชากรด้านสุขภาพยังไม่ครอบคลุม และเป็นปัจจุบัน
3. ความร่วมมือ และการประสานงานในองค์กรมีน้อย
4. การติดตามประเมินผล แผนงาน/โครงการ ยังไม่เป็นรูปธรรม
5. การจัดเก็บข้อมูลภายในองค์กรยังไม่เป็นระบบ
6. ไม่มีศูนย์ข้อมูลข่าวสาร (Data Center) ของหน่วยงาน

◆ โอกาส ได้แก่

1. หน่วยงานภายนอกให้การสนับสนุนด้านการบริการ วิชาการ ข้อมูล
2. ชุมชนส่วนใหญ่มีส่วนร่วม และให้ความร่วมมือในการดำเนินงาน
3. มีกองทุนระบบหลักประกันสุขภาพเทศบาลนคร นครสวรรค์ ที่ให้การสนับสนุนการดำเนินงานด้านสาธารณสุข
4. มีแกนนำชุมชนครบทุกชุมชน
5. มีระเบียบ กฎหมาย ข้อบังคับด้านสาธารณสุข เป็นเครื่องมือในการปฏิบัติงาน
6. เทคโนโลยีการสื่อสารข้อมูลครอบคลุมทั่วถึงทุกพื้นที่

◆ อุปสรรค ได้แก่

1. แกนนำชุมชนบางส่วนยังขาดความเข้มแข็ง และเอกภาพในการทำงาน
2. สื่อประชาสัมพันธ์ที่นำเสนอมีความครอบคลุมเนื้อหาไม่เพียงพอและขาดการคัดกรองก่อน

นำเสนอ

3. ขาดการบูรณาการระหว่างหน่วยงานในการดำเนินงานด้านสุขภาพ
4. มีพื้นที่กว้าง และจำนวนชุมชนมาก ประชาชนมีความแตกต่างด้านเศรษฐกิจสังคม
5. มีปัญหาน้ำท่วมในบางพื้นที่

จากผลวิเคราะห์จะสรุปได้ว่า ประเด็นในการพัฒนาดังกล่าวสามารถดำเนินการได้ จะทำให้ประชาชนมีสุขภาพดีถ้วนหน้า

ประเด็นการพัฒนาที่ 2 ด้านการศึกษา ศาสนา วัฒนธรรมและนันทนาการ

◆ จุดแข็ง ได้แก่

1. ผู้บริหารให้ความสำคัญและยอมรับการมีส่วนร่วมของประชาชน และกลุ่มภาคีต่างๆ
2. งบประมาณวัสดุอุปกรณ์มีเพียงพอกับความต้องการ
3. มีการประกันคุณภาพการจัดการศึกษา
4. มีโครงสร้างการบริหารงานชัดเจน
5. ผู้เรียนมีทักษะในการใช้คอมพิวเตอร์และเทคโนโลยีสมัยใหม่
6. ครูและบุคลากรทางการศึกษามีจำนวนเพียงพอ

◆ จุดอ่อน ได้แก่

1. ครูและบุคลากรทางการศึกษาขาดการพัฒนาและสอนไม่ตรงตามวุฒิการศึกษา
2. การบริหารจัดการไม่มีประสิทธิภาพ ไม่คุ้มค่า
3. บุคลากรขาดความรู้ความเข้าใจกระบวนการประกันคุณภาพ
4. นโยบายการบริหารไม่ต่อเนื่อง
5. ผู้เรียนขาดการปลูกฝัง การใช้เทคโนโลยีให้เกิดประโยชน์ต่อการเรียนรู้

◆ โอกาส ได้แก่

1. มีแหล่งการเรียนรู้ที่หลากหลาย
2. มีภูมิปัญญาท้องถิ่น ปรากฏในหลากหลายสาขา
3. ชุมชน ผู้ปกครอง เอกชนและองค์กรต่างๆให้ความร่วมมือและสนับสนุนการจัดการศึกษา

◆ อุปสรรค ได้แก่

1. ขาดการประสานงานการใช้ทรัพยากรร่วมกันและขาดการสร้างเครือข่าย
2. กระบวนการนำภูมิปัญญาท้องถิ่นและปรากฏมาจัดการเรียนรู้ไม่มีประสิทธิภาพ
3. กฎหมาย ระเบียบ ไม่เอื้อต่อการให้การสนับสนุนและมีการแสวงหาประโยชน์

จากผลการวิเคราะห์สรุปได้ว่า การพัฒนาด้านการศึกษา ศาสนา และวัฒนธรรมสามารถดำเนินการได้ และจะก่อให้เกิดการพัฒนาการศึกษาที่มีคุณภาพ สร้างจิตสำนึก และสร้างโอกาสในการอนุรักษ์ฟื้นฟูศาสนา และวัฒนธรรมแก่ประชาชนและเยาวชนในเขตพื้นที่เทศบาลนครนครสวรรค์

ประเด็นการพัฒนาที่ 3 ด้านสวัสดิการสังคมและชุมชน

◆ จุดแข็ง ได้แก่

1. ผู้บริหารมีการบริหารจัดการอย่างมีประสิทธิภาพ
2. บุคลากรมีความทุ่มเทและอดทนในการทำงาน
3. งบประมาณที่สนับสนุนมีเพียงพอ
4. ผู้บริหารมีนโยบายสนับสนุนด้านส่งเสริมให้ชุมชนมีความเข้มแข็ง

◆ จุดอ่อน ได้แก่

1. จำนวนบุคลากรมีไม่เพียงพอ
2. เครื่องมือเครื่องใช้ด้านเทคโนโลยีมีไม่เพียงพอ
3. ฐานข้อมูลชุมชนไม่เป็นปัจจุบัน

◆ โอกาส ได้แก่

1. นโยบายรัฐบาล
2. หน่วยงานภายนอกให้การสนับสนุน
3. ชุมชนให้ความร่วมมือในการจัดโครงการ/กิจกรรม

◆ อุปสรรค ได้แก่

1. ปัญหาการเมืองภายนอกหน่วยงาน
2. งานและการจัดกิจกรรมทับซ้อนกับหน่วยงานภายนอก
3. มีข้อจำกัดของเวลาในการจัดโครงการและกิจกรรม เพราะได้รับผลกระทบจากหน่วยงานภายนอก

จากผลการวิเคราะห์สรุปได้ว่า ประเด็นการพัฒนาด้านสวัสดิการสังคมและชุมชนดังกล่าวสามารถดำเนินการได้ ซึ่งจะก่อให้เกิดการแก้ไขปัญหาคความยากจนของชุมชนในเขตเทศบาลได้

ประเด็นการพัฒนาที่ 4 ด้านสาธารณูปโภค สาธารณูปการ และการท่องเที่ยว

◆ จุดแข็ง ได้แก่

1. มีเครื่องจักรกล และแรงงานคนพอเพียง วัสดุอุปกรณ์ครบครัน
2. มีบุคลากรที่มีความรู้เฉพาะทาง / หลากๆด้านครบ
3. มีงบประมาณรองรับทุกด้านเพียงพอ
4. มีสถานที่พร้อมบริการประชาชนหลายด้าน
5. ผู้บริหารพร้อมให้การสนับสนุน
6. มีแหล่งน้ำดิบที่ใช้ในการผลิตน้ำประปา เพียงพอ เป็นต้นแม่น้ำเจ้าพระยา

◆ จุดอ่อน ได้แก่

1. มีปัญหาด้านฐานข้อมูล / การเก็บข้อมูล
2. มีปัญหาด้านการประสานงานระหว่างหน่วยงานต่างสังกัด
3. มีปัญหาระหว่างดำเนินการปฏิบัติงานทั้งภาครัฐและภาคเอกชน
4. มีปัญหาเกี่ยวกับตัวบุคลากรที่ขาดจิตสำนึก
5. ท่อเมนประปาใช้งานมานานมีท่อแตก ท่อรั่ว บ่อยครั้ง

◆ โอกาส ได้แก่

1. เป็นประตูสู่ภาคเหนือ
2. เป็นต้นกำเนิดแม่น้ำเจ้าพระยา
3. การพัฒนาและส่งเสริมการท่องเที่ยวเกี่ยวกับจังหวัดใกล้เคียง
4. มีภูมิประเทศเหมาะสำหรับการท่องเที่ยว

◆ อุปสรรค ได้แก่

1. ขาดการวางผังเมืองที่ดี จึงไม่อำนวยความสะดวกการพัฒนา
2. มีปัญหาน้ำท่วมและภัยแล้ง
3. มีปัญหาประชาชนบุกรุกครอบครองพื้นที่สาธารณะ
4. ระเบียบกฎหมายบางข้อไม่เอื้ออำนวยที่จะนำไปปฏิบัติ
5. ความเจริญเติบโตของเมืองมีบ้านจัดสรรขึ้นเป็นจำนวนมากทำให้กำลังส่ง จำ ไม่เพียงพอ
6. ประชาชนบางส่วนขาดความตระหนัก จิตสำนึกในการเสียสละเพื่อส่วนรวม

จากผลการวิเคราะห์สรุปได้ว่า สามารถดำเนินการแก้ไขได้ตามมาตรฐานแล้ว คาดว่าประชาชนได้รับความสะดวก รวดเร็ว และปลอดภัย

ประเด็นการพัฒนาที่ 5 ด้านการรักษาความสงบเรียบร้อยและความมั่นคง

◆ จุดแข็ง ได้แก่

1. ผู้บริหารเทศบาล มีนโยบายชัดเจนในการปฏิบัติงานด้านเทศกิจ
2. บุคลากรมีความพร้อมในการปฏิบัติงานในหน้าที่
3. ด้านงบประมาณเพียงพอที่จะใช้ในการบริหารงาน

◆ จุดอ่อน ได้แก่

1. เครื่องมือเครื่องใช้ไม่เพียงพอต่อการปฏิบัติงาน
2. พ่อค้า แม่ค้า หาบเร่ ไม่เป็นระเบียบเรียบร้อย
3. พนักงานจ้างเทศกิจขาดทักษะในการปฏิบัติงาน

◆ โอกาส ได้แก่

1. การรับรู้และรับทราบ และการมีนโยบายในการปฏิบัติงานที่ชัดเจนแน่ชัด
2. ประชาชนให้ความร่วมมือในกิจกรรม

◆ อุปสรรค ได้แก่

1. กฎหมายและระเบียบที่ไม่ทันสมัย
2. พื้นที่ในการควบคุมดูแลมีจำนวนมาก
3. ประชากรในพื้นที่ให้ความร่วมมือเป็นส่วนน้อย
4. การประสานงาน ความร่วมมือจากหน่วยงานอื่น อยู่ในระดับน้อย

จากผลการวิเคราะห์สรุปได้ว่า ประเด็นในการพัฒนาดังกล่าว ทำได้ เพราะเทศบาลนครนครสวรรค์มีเครื่องมือ และบุคลากรที่มีประสิทธิภาพ มีหน่วยงานที่ช่วยเหลือและสนับสนุน พร้อมทั้งแนวทางการป้องกันและบรรเทาสาธารณภัยเป็นวาระแห่งชาติด้วย ถ้าดำเนินการพัฒนาตามประเด็นการพัฒนาสำเร็จแล้วจะทำให้เทศบาลนครนครสวรรค์เป็นองค์กรที่มีศักยภาพและความพร้อมสูงในด้านการป้องกันและบรรเทาสาธารณภัย

ประเด็นการพัฒนาที่ 6 ด้านการบริหารจัดการที่ดี

◆ จุดแข็ง ได้แก่

1. มีคณะผู้บริหารที่มีความรู้ความสามารถและมีวิสัยทัศน์
2. ผู้บริหารมีนโยบายที่ชัดเจน
3. มีบุคลากรส่วนใหญ่ที่มีคุณภาพ
4. มีระบบการบริหารที่เป็นหลักธรรมาภิบาล
5. ประชาชนมีส่วนร่วมในการบริหารงาน
6. มีการบริการที่รวดเร็วเสมอภาคเป็นธรรม

◆ จุดอ่อน ได้แก่

1. ระบบบริหารจัดการภายในองค์กรในภาพรวมยังขาดความคล่องตัว
2. บุคลากรบางส่วนยังขาดความรู้ความเข้าใจและความชำนาญในการปฏิบัติงาน
3. ยังขาดการประชาสัมพันธ์ที่ดี
4. ขาดระบบเทคโนโลยีสารสนเทศที่ทันสมัย

◆ โอกาส ได้แก่

1. พระราชกฤษฎีกาการบริหารกิจการบ้านเมืองที่ดีได้กำหนดให้เป็นหน้าที่ที่ต้องทำ
2. รัฐบาลและจังหวัดให้การสนับสนุนและส่งเสริมการดำเนินกิจการของเทศบาล
3. หน่วยงานและองค์กรปกครองท้องถิ่นอื่นนิยมนมาเยี่ยมชมดูงาน
4. หน่วยงานภาคเอกชนด้านการสื่อสารมวลชนนำไปเผยแพร่ทางสื่อต่างๆ
5. หน่วยงานการศึกษาระดับอุดมศึกษาใช้เป็นแหล่งเรียนรู้และทำการวิจัยเพื่อผลทางการศึกษาและประโยชน์ทางวิชาการ

◆ อุปสรรค ได้แก่

1. การสนับสนุนส่งเสริมจากรัฐบาลและจังหวัดยังขาดความคล่องตัวต่อเนื่อง
2. ไม่ได้รับการสนับสนุนงบประมาณอย่างเพียงพอในการดำเนินโครงการจากภาครัฐ
3. องค์กรประชาชนและภาคเอกชนยังไม่ให้ความสำคัญและความร่วมมือเท่าที่ควร

จากการวิเคราะห์สรุปได้ว่า

ประเด็นในการพัฒนาด้านการบริหารจัดการงานเทศบาล

ดังกล่าว สามารถดำเนินการได้ ซึ่งจะก่อให้เกิดองค์กรที่มีการบริหารจัดการที่ดี

3.2 การประเมินสถานการณ์สภาพแวดล้อมภายนอกที่เกี่ยวข้อง

ผลการวิเคราะห์ปัญหาและความต้องการของประชากรในท้องถิ่นตามประเด็นการพัฒนาท้องถิ่น ประกอบด้วย ขอบข่ายและปริมาณของปัญหา พื้นที่เป้าหมาย กลุ่มเป้าหมาย และการคาดการณ์แนวโน้มในอนาคต

1 ด้านการสาธารณสุขและสิ่งแวดล้อม

1.1 ข้อมูลด้านปัญหา

ในเขตพื้นที่ของเทศบาล มีปัญหาอันเกิดจากการเจริญเติบโตของท้องถิ่นในเรื่องการเพิ่มของจำนวนประชากร ปริมาณขยะมูลฝอยที่ไม่สามารถจัดเก็บทั่วถึง เพราะปัญหาที่เกิดขึ้นเป็นไปโดยผลจากความเจริญของท้องถิ่น มีขยะอันตรายหากไม่มีการแก้ไขปัญหาก็จะทำให้ผู้ที่อาศัยอยู่ได้รับความเดือดร้อนจากมลภาวะต่างๆ ซึ่งเป็นที่มาของโรคร้ายไข้เจ็บต่างๆ ส่งผลต่อสุขภาพและสิ่งแวดล้อม ดังนั้น จึงจำเป็นต้องได้รับการแก้ไขโดยเร็ว การจัดทำฐานข้อมูลประชากรด้านสุขภาพยังไม่ครอบคลุม และเป็นปัจจุบัน ไม่มีศูนย์ข้อมูลข่าวสาร (Data Center) ของหน่วยงาน

1.2 ข้อมูลด้านศักยภาพ

ในเขตเทศบาลมีศูนย์บริการด้านสาธารณสุขให้กับประชาชน ชุมชนส่วนใหญ่มีส่วนร่วม และให้ความร่วมมือในการดำเนินงาน นอกจากนี้เทศบาลยังมีสถานที่กำจัดขยะเพื่อรองรับขยะจากชุมชนและพื้นที่ใกล้เคียง และยังมีชุมชนปลอดยาเสพติดโดยมีหน่วยงานให้ความสนใจต่อเรื่องนี้อย่างจริงจัง มีอุทยานสวรรค์เป็นสถานที่รวมกิจกรรมประเภทการออกกำลังกายและการท่องเที่ยวที่สำคัญ

1.3 ข้อมูลความต้องการตอบสนองต่อปัญหา

จากปัญหาต่างๆที่เกิดขึ้น ประชาชนในเขตเทศบาลจึงมีความต้องการอยากจะให้จัดสร้างศูนย์ข้อมูลข่าวสาร (Data Center) ของเทศบาล มีจำนวนบุคลากรทางด้านสาธารณสุขที่สามารถออกไปดูแลให้การรักษาประชาชนได้อย่างพอเพียง นอกจากนี้ ยังมีความต้องการตลาดสดที่ถูกสุขลักษณะที่ได้มาตรฐาน ตลอดจนการปรับปรุงวิธีการเก็บขนขยะและกำจัดขยะที่มีประสิทธิภาพ อีกทั้งต้องการสถานที่กำจัดขยะและการแปลงขยะให้เป็นพลังงานไฟฟ้า รวมทั้งการสร้างจิตสำนึกในการดูแลรักษาสิ่งแวดล้อม และการจัดการทรัพยากรธรรมชาติ

1.4 ข้อมูลความต้องการตอบสนองต่อศักยภาพ

เทศบาลควรมีการจัดสร้างศูนย์บริการด้านสาธารณสุขในเขตเทศบาลเพิ่ม ปรับปรุงก่อสร้างโรงฆ่าสัตว์ให้ถูกสุขลักษณะและได้มาตรฐาน และส่งเสริมในด้านกิจกรรมชุมชนให้มีความเข้มแข็งเป็นชุมชนปลอดยาเสพติด

2 ด้านการศึกษา ศาสนา วัฒนธรรมและนันทนาการ

2.1 ข้อมูลด้านปัญหา

การจัดการศึกษาของเทศบาลนครนครสวรรค์ระดับปฐมวัยยังขาดการพัฒนาด้านร่างกายสติปัญญา อารมณ์ และสังคม นักเรียนระดับชั้นพื้นฐานขาดระเบียบวินัย ความรับผิดชอบ มารยาท เยาวชนขาดการใช้เวลาว่างให้เป็นประโยชน์ และละเลยวัฒนธรรมแบบไทย ขาดการสร้างเครือข่ายทางการศึกษากับหน่วยงานอื่นๆ

2.2 ข้อมูลด้านศักยภาพ

โรงเรียนสังกัดเทศบาลเปิดสอนตั้งแต่ศูนย์พัฒนาเด็กเล็ก อนุบาล 1-3 ชั้น ประถมศึกษาปีที่ 1 ถึงชั้นมัธยมศึกษาปีที่ 6 การจัดการเรียนการสอนมุ่งเน้นให้นักเรียนมีคุณภาพ เก่ง ดี มีสุข และยังเพิ่มเติมการสอนวิชาภาษาจีน ชั้น ป.1-ม.3 การใช้เทคโนโลยีสารสนเทศที่ทันสมัยทุกระดับชั้น การจัดการเรียนร่วมหลักสูตรประกาศนียบัตร (ปวช.) อาชีวศึกษา-มัธยมศึกษาตอนปลาย และสนับสนุนนักเรียนที่มีความสามารถด้านกีฬาเพื่อมุ่งสู่ความเป็นเลิศ

2.3 ข้อมูลความต้องการที่ตอบสนองต่อปัญหา

จากประเด็นปัญหาที่ขาดโอกาสในการพัฒนามีจำนวนมาก ต้องจัดสร้างศูนย์พัฒนาเด็กเล็ก สนามเด็กเล่นและเครื่องเล่น พร้อมจัดหาเทคโนโลยีสารสนเทศ สื่ออุปกรณ์การเรียน การสอน จัดกิจกรรม ส่งเสริมกระตุ้น การเรียน จัดหาเว็บไซต์ทางการศึกษา เสริมหลักสูตรการเรียนการสอน จัดตั้งศูนย์การเรียนรู้ในชุมชน จัดกิจกรรมเข้าค่ายเยาวชน จัดกิจกรรมรณรงค์สร้างจิตสำนึกให้แก่เด็กและเยาวชนเกี่ยวกับวัฒนธรรม ประเพณี ศาสนา และการนันทนาการ

2.4 ข้อมูลความต้องการที่ตอบสนองต่อศักยภาพ

จากประเด็นข้อมูลด้านศักยภาพ ควรพัฒนาคุณภาพการจัดการเรียนรู้และความเท่าเทียมกันทางการศึกษา ส่งเสริมให้นักเรียนสื่อสารได้ 3 ภาษา จัดทำเว็บไซต์ทางการศึกษา (E-learning) และจัดอบรมพัฒนาครูและบุคลากรทางการศึกษา จัดทำหลักสูตรสถานศึกษา จัดซื้อคอมพิวเตอร์ในห้องสมุดให้โรงเรียนเทศบาล เพื่อให้นักเรียนศึกษาค้นหาข้อมูลทางอินเทอร์เน็ต ส่งเสริมการเรียนการสอนภาษาจีน ส่งเสริมการใช้เวลาร่างให้เป็นประโยชน์

3 ด้านสวัสดิการสังคมและชุมชน

3.1 ข้อมูลด้านปัญหา

ประชาชนมีรายได้น้อยมีประมาณร้อยละ 25 สร้างชุมชนเกาะตัวใกล้กับตลาดและศูนย์กลางของเมืองที่เป็นแหล่งจ้างแรงงานตามตรอกซอกซอย ที่อยู่ใกล้ตลาดศูนย์การค้า สถานีขนส่ง สถานีรถไฟ บางส่วนที่เป็นคนจน รายได้ต่ำจะอยู่กันอย่างแออัดหนาแน่น ไม่ถูกสุขลักษณะในที่เช่า หรือที่บุกรุกทั้งที่รัฐและเอกชน เป็นชุมชนแออัดก็มี เช่น ชุมชนตลาดลาว ชุมชนตลาดสะพานดำ ชุมชนสถานีรถไฟปากน้ำโพ ชุมชนวัด ไทรไต้ ฯลฯ กลุ่มเหล่านี้ก็ขาดแคลนที่พักผ่อน ที่เด็กเล่นออกกำลังกาย และยังเป็นปัญหาด้านกิจกรรม ยาเสพติด ซึ่งต้องรับการแก้ไขโดยด่วน

3.2 ข้อมูลด้านศักยภาพ

เป็นจุดบรรจบของแม่น้ำ ปิง-วัง รวมกับแม่น้ำ ยม-น่าน เป็นต้นแม่น้ำเจ้าพระยา จึงเป็นแหล่งรวบรวมสินค้า ผลผลิตจากทางเหนือและตะวันออกเฉียงเหนือ ซึ่งจะขนถ่ายสินค้ามาทางน้ำ ภายหลังมีการสร้างโครงการถนนและทางรถไฟ สถานีรถไฟที่ “ปากน้ำโพ” เกิดการพัฒนาต่อเนื่องอย่างมากจนเป็นศูนย์กลางการคมนาคมขนส่งทั้งคนและสินค้า มีบทบาทเป็นศูนย์กลางการค้าขาย แลกเปลี่ยนสินค้าส่งต่อจากทางเหนือ ตะวันออกและตะวันตกสู่กรุงเทพมหานคร เพื่อส่งต่อไปทางใต้และสู่ต่างประเทศ เกิดการขยายตัวของที่ตั้งถิ่นฐานทั้งการขยายตัวของชุมชนเก่าและการสร้างชุมชนใหม่ เลียบไปตามริมฝั่งแม่น้ำทั้งด้านทิศตะวันออกและตะวันตก ตลอดจนถึงข้างทางถนนสายหลัก ด้านฝั่งตะวันออกของแม่น้ำเจ้าพระยา ตั้งแต่ปากแม่น้ำน่านจากบริเวณสถานีรถไฟปากน้ำโพ ยาวตลอดมาจนถึงท่าน้ำปากน้ำโพ ลักษณะชุมชนจะเป็นแบบธุรกิจการค้า การบริการโรงแรมตลอดจนการบริการบันเทิง ผสมผสานไปกับแหล่งพักอาศัย นอกจากเป็นศูนย์กลางการค้า แลกเปลี่ยนต่างแดนแล้ว ปากน้ำโพยังเป็นศูนย์กลางการค้าขายแลกเปลี่ยนสินค้านาระหว่างเมืองและอำเภอต่าง ๆ โดยมีชุมทางการค้าเลียบฝั่งแม่น้ำด้านตะวันตกที่สำคัญ 3 แห่ง คือ “ตลาดลาว” “ตลาดสะพานดำ” และ “ตลาดบ่อนไก่”

3.3 ข้อมูลความต้องการตอบสนองต่อปัญหา

เทศบาลในฐานะองค์กรปกครองส่วนท้องถิ่นมีหน้าที่บำบัดทุกข์บำรุงสุขของประชาชนในพื้นที่ ควรส่งเสริมให้ประชาชนรวมกลุ่มกันเป็นกลุ่มที่เข้มแข็งเพื่อทำอาชีพเสริมเพิ่มรายได้ และรู้จักลดรายจ่ายที่ไม่จำเป็นจะก่อให้เกิดชุมชนที่เข้มแข็ง จัดกิจกรรม ปลูกจิตสำนึกรณรงค์ป้องกันยาเสพติด และการดำรงชีวิตตาม

หลักปรัชญาเศรษฐกิจพอเพียง พร้อมทั้งการส่งเสริมพัฒนาศักยภาพผู้นำชุมชน คณะกรรมการชุมชน เด็ก เยาวชน สตรี และผู้ด้อยโอกาสในสังคม

3.4 ข้อมูลความต้องการตอบสนองต่อศักยภาพ

เนื่องจากเทศบาลนครนครสวรรค์ เป็นศูนย์กลางการค้าขาย แลกเปลี่ยนสินค้า จึงควรส่งเสริมและสนับสนุนการรวมกลุ่มอาชีพ ส่งเสริมการรวมกลุ่มการค้าเพื่อพัฒนาศักยภาพของสินค้าชุมชนไปสู่ตลาดภายนอก และเสริมสร้างความเข้มแข็งของชุมชน

4 ด้านสาธารณูปโภค สาธารณูปการ และการท่องเที่ยว

4.1 ข้อมูลปัญหา

จากการพัฒนาเมืองอย่างรวดเร็ว และขาดแผนการพัฒนาเมืองที่ดี จึงทำให้มีการสร้างอาคารหรือสิ่งก่อสร้างกันอย่างหนาแน่น โดยเฉพาะในเขตเมืองหรือบริเวณย่านที่สำคัญ เช่น ย่านถนนโกสีย์ ถนนสวรรค์วิถี ถนนมาตุลี ถนนนารถวิถี และถนนมหาเทพ เป็นต้น ทั้งนี้เพื่อรองรับการเจริญเติบโตของเมือง ส่งผลให้พื้นที่ว่างของเมืองลดน้อยลงเป็นผลให้เกิดภาวะเสื่อมโทรมภายในเมือง เกิดภูมิทัศน์ที่ไม่สวยงาม อีกทั้งการพัฒนาที่อยู่อาศัยเพื่อรองรับการหลั่งไหลของประชากรต่างถิ่นนั้น ทำให้โครงการบ้านจัดสรรต่างๆ เลือกที่ตั้งโครงการกระจายไปทั่วเขตเทศบาลหรือพื้นที่ต่อเนื่อง จึงทำให้เกิดการใช้ที่ดินแบบกระจัดกระจาย ไม่สอดคล้องกับการพัฒนาแบบยั่งยืน อีกทั้งด้านถนน คสล.ที่ไม่ได้มาตรฐานและไม่ครอบคลุมพื้นที่ มีแสงสว่างจากไฟฟ้าสาธารณะบนถนนในเขตเทศบาลซึ่งยังกระจายไปไม่ถึง และด้านการวางท่อระบายน้ำก็ยังไม่ครอบคลุมทุกพื้นที่ ส่วนระบบการขนส่งมวลชนในเมืองก็ยังไม่เป็นระบบมาตรฐาน

4.2 ข้อมูลศักยภาพ

เทศบาลนครนครสวรรค์มีสภาพภูมิศาสตร์ที่มีลักษณะเป็นที่ลุ่มต่ำและมีภูเขาล้อมรอบด้านทิศเหนือ อีกทั้งยังเป็นที่มีแม่น้ำทั้ง 4 สายคือ แม่น้ำปิง แม่น้ำวัง แม่น้ำยม และแม่น้ำน่าน ไหลมาบรรจบกันเป็นแม่น้ำเจ้าพระยาที่ ต.ปากน้ำโพ อ.เมือง จ.นครสวรรค์ จึงเป็นที่ชุมนุมการค้าขายมาตั้งแต่ในอดีต ซึ่งเป็นที่รู้จักกันทั่วไปว่าตลาดปากน้ำโพ จากการที่มีแม่น้ำหลายสายไหลผ่านมารวมกันเป็นแม่น้ำเจ้าพระยานี้ จึงทำให้เกิดเป็นเกาะน้อย เกาะใหญ่ขึ้น ซึ่งมีเกาะที่สำคัญๆ เช่น เกาะบางปรอง ซึ่งได้มีการพัฒนาเป็นท่าเรือน้ำลึกและท่าข้ามกำหนดตรง ในปัจจุบัน และยังมีเกาะถวน ซึ่งยังคงเป็นเกาะที่คงสภาพเป็นธรรมชาติมีการพักอาศัยและทำการเกษตรแบบเบาบาง เพื่อรอการพัฒนาเพื่อรองรับความต้องการในอนาคต นอกจากนี้ในเขตเทศบาลนครสวรรค์ ยังมีหนองน้ำธรรมชาติขนาดใหญ่กลางเมือง หรือมีชื่อที่รู้จักกันคือ อุทยานสวรรค์ (หนองสมบูรณ์) ซึ่งปัจจุบันได้มีการพัฒนาเป็นสวนสาธารณะ และสวนสุขภาพ หรือเพื่อการพักผ่อนหย่อนใจ เทศบาลนครสวรรค์ยังมีอุปกรณ์เครื่องจักรกลหนักไว้ใช้ในการซ่อมแซมถนน ซึ่งทำให้ถนนมีความสะอาดสวยงามและกว้างขวาง นอกจากนี้ยังมีบุคลากรที่มีความรู้ความสามารถในด้านงานช่างในการให้คำปรึกษากับประชาชน มีอาคารสำนักงานเทศบาล ที่มีรูปร่างลักษณะทางสถาปัตยกรรมที่มีความโดดเด่น และมีการคมนาคมที่สามารถไปสู่ภาคเหนือและภาคตะวันออกเฉียงเหนือ

4.3 ข้อมูลความต้องการตอบสนองต่อปัญหา

เทศบาลควรจัดให้มีการทำผังเมืองรวมของเทศบาลนครนครสวรรค์ ปรับปรุงก่อสร้างถนนในพื้นที่ทั้งหมดให้ได้มาตรฐาน และต้องการติดตั้งไฟฟ้าสาธารณะบนถนนในพื้นที่ทั้งหมด นอกจากนี้ยังจะทำการปรับปรุงวางท่อระบายน้ำในพื้นที่ให้ได้มาตรฐาน และเล็งเห็นถึงความสำคัญด้านการปรับปรุงจัดระบบเส้นทางการเดินรถโดยสารและจัดให้มีท่าจอดรถที่ได้มาตรฐานในเขตเมือง

4.4 ข้อมูลความต้องการตอบสนองต่อศักยภาพ

จากข้อมูลศักยภาพเราจึงทราบถึงความต้องการของการพัฒนาเทศบาลนครนครสวรรค์ ว่าควรจะพัฒนาระบบการจราจร ปรับปรุงภูมิทัศน์แหล่งท่องเที่ยวบริเวณต้นแม่น้ำเจ้าพระยา ควรได้รับการพัฒนาศักยภาพในส่วนของการปรับปรุงสภาพแวดล้อมและภูมิทัศน์ให้สวยงาม พื้นที่นั้นทางการและสวนสาธารณะ เพื่อรองรับการพัฒนาทางด้านเศรษฐกิจ

5 ด้านการรักษาความสงบเรียบร้อยและความมั่นคง

5.1 ข้อมูลปัญหา

ผลกระทบทางด้านสังคมจากการพัฒนาเมืองตลอดเวลาที่ผ่านมาเป็นการส่งเสริมเศรษฐกิจระบบทุนนิยม ทำให้เกิดความนิยมทางด้านวัตถุ ผู้คนต้องแข่งขันทำมาหากินอย่างหลีกเลี่ยงไม่ได้ ประกอบกับขาดการส่งเสริมด้านคุณธรรมและจริยธรรมก่อให้เกิดค่านิยมที่ผิด ๆ สู้สังคมตลอดจนทำให้เยาวชนและสถาบันครอบครัวอ่อนแอลง ส่งผลให้ปัญหาต่าง ๆ ขยายตัวมากขึ้น เช่น ปัญหาความยากจน ปัญหายาเสพติดปัญหาอาชญากรรม ปัญหาเด็กและเยาวชน ฯลฯ นอกจากนี้ปัญหาที่กล่าวมาข้างต้นแล้ว ความต้องการการดูแลของกลุ่มผู้สูงอายุในเขตเทศบาลนครนครสวรรค์ก็เป็นอีกปัญหาหนึ่งที่ควรได้รับการแก้ไขดูแล ประกอบในเทศบาลยังไม่มีข้อมูลสถานสงเคราะห์คนชราทั้งของรัฐและเอกชน ซึ่งภาครัฐและเทศบาล ควรมีบทบาทในการเข้ามาดูแลด้วย ปัญหาอาชญากรรมเป็นอีกปัญหาหนึ่งที่มีแนวโน้มเพิ่มขึ้นทุกปี เห็นได้จากคดีอุกฉกรรจ์ที่เพิ่มขึ้น คดีประทุษร้ายต่อชีวิตและร่างกายและเพศเพิ่มขึ้น คดีประทุษร้ายต่อทรัพย์สินเพิ่มขึ้น เป็นผลจากการพัฒนาและการเติบโตอย่างรวดเร็วของเมือง โดยไม่มีการวางแผนและการกำกับการพัฒนาให้เป็นไปตามแผนที่ผ่านมานั้น การพัฒนาในอนาคตควรมีการวางแผนการแก้ไขอย่างเป็นระบบ และนำไปปฏิบัติอย่างจริงจัง เนื่องจากปัญหาด้านความสงบเรียบร้อยเป็นปัญหาที่ต้องแก้ไขโดยความร่วมมือจากทุกฝ่ายและทุกคนในพื้นที่เพื่อให้เป็นชุมชนเมืองที่น่าอยู่อย่างยั่งยืนและสมกับคำว่า “นครสวรรค์ City of Paradise” อย่างแท้จริง

5.2 ข้อมูลศักยภาพ

มีเครื่องมือและบุคลากรด้านการป้องกันและบรรเทาสาธารณภัยที่ครบถ้วน และมีประสิทธิภาพ มีอาสาสมัครป้องกันและบรรเทาสาธารณภัยที่เพียงพอ มีแหล่งน้ำสำหรับการดับเพลิงและการป้องกันและบรรเทาสาธารณภัย อีกทั้งมีเทคโนโลยีกล้องวงจรปิดที่กระจายอยู่ภายในเขตเทศบาล

5.3 ข้อมูลความต้องการตอบสนองต่อปัญหา

เทศบาลควรมีการประสานงานกับหน่วยงานที่เกี่ยวข้องกับการรักษาความสงบภายในเขตตัวเมือง เพื่อการวางแผนการจัดระบบการรักษาความเรียบร้อยภายในเขตเมือง มีระบบการป้องกันบรรเทาสาธารณภัยที่ได้มาตรฐานให้ครอบคลุมพื้นที่ เพื่อป้องกันหรือรับมือกับสาธารณภัยและอุบัติเหตุได้อย่างมีประสิทธิภาพ ประชาสัมพันธ์ณรงค์ให้ประชาชนรู้จักวิธีการป้องกันอุบัติเหตุทางถนนและการใช้ไฟฟ้าอย่างถูกวิธี

5.4 ข้อมูลความต้องการตอบสนองต่อศักยภาพ

ควรรอบรุมบุคลากรด้านการป้องกันบรรเทาสาธารณภัยให้มีความรู้ความสามารถในการปฏิบัติงาน ควรจัดให้มีการรณรงค์ประชาสัมพันธ์เกี่ยวกับเรื่องการป้องกันอุบัติเหตุให้กับประชาชนในเขตเทศบาล และขยายเครือข่ายของกล้องวงจรปิดให้ครอบคลุมในทุกพื้นที่เสี่ยงภัยอาชญากรรม

6 ด้านการบริหารจัดการที่ดี

6.1 ข้อมูลด้านปัญหา

มีการบริหารงานที่ล่าช้า ขาดการประสานงานที่มีประสิทธิภาพ ขาดการความคิดริเริ่มในการดำเนินการ ตลอดจนบุคลากรขาดความรู้ความสามารถและความชำนาญ ทำให้การใช้จ่ายงบประมาณขาด

ประสิทธิภาพ เป็นผลจากการมีส่วนร่วมในการกำหนดประเด็นปัญหาความต้องการและกำหนดนโยบายร่วมกันระหว่างคณะผู้บริหารฝ่ายการเมือง และพนักงานของเทศบาล รวมทั้งประชาชนชาวโอกาสในการมีส่วนร่วมในการบริหารงานและการตรวจสอบ การบริหารงานของเทศบาลนครนครสวรรค์เพื่อให้เกิดความโปร่งใสเป็นธรรมและทั่วถึง

6.2 ข้อมูลด้านศักยภาพ

มีคณะผู้บริหารที่มีความรู้ความสามารถและมีวิสัยทัศน์ในการบริหารงาน พร้อมทั้งมี นโยบายที่ชัดเจนสามารถนำไปปฏิบัติได้จริง สอดรับกับมีโครงสร้างทางการบริหารจัดการและสายการบังคับบัญชาที่ชัดเจน ตลอดจนมีความพร้อมทางด้านเทคโนโลยี สำหรับการบริหารจัดการสมัยใหม่มีการเตรียมความพร้อมด้านบุคลากรขององค์กรให้มีคุณภาพ และมีระบบการจัดเก็บภาษีและการใช้จ่ายเงินที่มีคุณภาพ

6.3 ข้อมูลความต้องการตอบสนองต่อปัญหา

จากประเด็นในเรื่องข้อมูลด้านปัญหาทำให้ทราบว่า การบริหารงานล่าช้าขาดความโปร่งใส ควรมีการปรับปรุงระบบการบริหารงานในองค์กรให้มีประสิทธิภาพ โดยการจัดฝึกอบรมกลุ่มสัมพันธ์พนักงานเทศบาล สร้างจิตสำนึกของพนักงานให้เป็นผู้ให้บริการที่ดี สร้างการมีส่วนร่วมของประชาชนกับการบริหารองค์กรไปพร้อม ๆ กัน ปรับปรุงงานด้านการบริหารงานบุคคลให้มีคุณภาพ นำระบบการตรวจสอบติดตามและประเมินผลมาใช้ในเรื่องการบริหารงานด้านต่าง ๆ มีการวางแผนการใช้จ่ายเงิน และการดำเนินการวางแผนงาน/โครงการเพื่อการพัฒนา ควรจัดให้มีการวางแผนการประชาสัมพันธ์ การวางแผนแม่บทเทคโนโลยีสารสนเทศและการสื่อสาร โดยใช้ระบบการสื่อสารด้วยเทคโนโลยีที่ทันสมัย เพื่อให้เกิดประสิทธิภาพในการปฏิบัติงานและตอบสนองต่อการบริหารงานขององค์กรและให้บริการประชาชนได้อย่างมีประสิทธิภาพ

6.4 ข้อมูลความต้องการตอบสนองต่อศักยภาพ

จากประเด็นเรื่องข้อมูลด้านศักยภาพ ในเมื่อเทศบาลนครนครสวรรค์มีผู้บริหารที่มีความรู้ความสามารถ มีทรัพยากรทางการบริหาร เช่น คน งบประมาณ และวัสดุอุปกรณ์ที่เพียงพอ แต่ขาดความรู้ทางด้านการบริหารจัดการองค์กรและวิทยาการสมัยใหม่ ควรต่อยอดพัฒนาองค์กรให้มีประสิทธิภาพในการปฏิบัติงาน โดยการให้การสนับสนุนส่งเสริมพัฒนาความรู้ด้านต่างๆ ให้กับบุคลากร อาทิเช่น เรื่องการสร้างระบบฐานข้อมูลเพื่อการพัฒนาและการสร้างระบบงานบริการประชาชน One Stop Service ส่งเสริมการมีส่วนร่วมของประชาชนในการบริหารงาน เปิดช่องทางการสื่อสารและรับฟังความคิดเห็นทางระบบสารสนเทศ Internet จัดให้มีสวัสดิการที่ดีเพื่อบำรุงขวัญและกำลังใจในการปฏิบัติงานแต่ต้องดำเนินการด้วยความโปร่งใส มีการตรวจติดตามประเมินผลอย่างเป็นรูปธรรมจะทำให้องค์กรมีประสิทธิภาพมากขึ้น

3.3 ความเชื่อมโยงแผนยุทธศาสตร์การพัฒนาจังหวัดกับยุทธศาสตร์การพัฒนาขององค์กรปกครองส่วนท้องถิ่น

โครงสร้างเชื่อมโยงแผนยุทธศาสตร์การพัฒนาเทศบาลนครนครสวรรค์ พ.ศ. 2561-2564

| | | | | | | |
|---|--|---|--|--|--|--|
| ยุทธศาสตร์ชาติ 20 ปี | 1. ยุทธศาสตร์ ด้านความมั่นคง | 2. ยุทธศาสตร์ ด้านการสร้าง ความสามารถใน การแข่งขัน | 3. ยุทธศาสตร์ การพัฒนาและ เสริมสร้าง ศักยภาพคน | 4. ยุทธศาสตร์ ด้านการสร้าง โอกาสความ เสมอภาคและ เท่าเทียมกันทาง สังคม | 5. ยุทธศาสตร์ ด้านการสร้าง การเติบโตบน คุณภาพชีวิตที่ เป็นมิตรกับ สิ่งแวดล้อม | 6. ยุทธศาสตร์ ด้านการปรับ สมดุลและพัฒนา ระบบการบริหาร จัดการภาครัฐ |
| แผนพัฒนา ฉบับที่ 12 | 1. การเสริมสร้างและ พัฒนาศักยภาพ มนุษย์ | 2. การเสริมความเป็น ธรรมลดความเหลื่อมล้ำ ในสังคม | 3. การสร้างความ เข้มแข็งทางเศรษฐกิจ และแข่งขันได้อย่าง ยั่งยืน | 4. การเติบโตที่เป็นมิตร กับสิ่งแวดล้อมเพื่อ พัฒนาอย่างยั่งยืน | 5. ด้านความมั่นคง | |
| | 6. การเพิ่ม ประสิทธิภาพและ ธรรมาภิบาลในภาครัฐ | 7. การพัฒนาโครงสร้าง พื้นฐานและระบบ โลจิสติกส์ | 8. ด้านวิทยาศาสตร์ เทคโนโลยี วิจัยและ นวัตกรรม | 9. การพัฒนาภาคเมือง และพื้นที่เศรษฐกิจ | 10. การต่างประเทศ เพื่อนบ้าน และ ภูมิภาค | |
| ยุทธศาสตร์กลุ่ม จังหวัดภาคเหนือ ตอนล่าง 2 | 1. พัฒนาโครงสร้างพื้นฐาน กระบวนการ ผลิตข้าว และสินค้าเกษตรปลอดภัยที่ได้ มาตรฐาน เพื่อตอบสนองความต้องการ ของผู้บริโภคทั้งในประเทศและ ต่างประเทศ | 2. ส่งเสริมการแปรรูป การตลาด และ การกระจายสินค้าเกษตร เพื่อสร้าง มูลค่าเพิ่มและสร้างขีดความสามารถใน การแข่งขัน | 3. พัฒนาศักยภาพการท่องเที่ยวตามมาตรฐาน เพื่อดึงดูดนักท่องเที่ยว ทั้งชาวไทย และชาว ต่างประเทศ | | | |
| ยุทธศาสตร์ จังหวัด นครสวรรค์ | 1. พัฒนาศักยภาพการผลิต สินค้าเกษตรเพื่ออุตสาหกรรม และการแปรรูป | 2. ส่งเสริมการท่องเที่ยว เชิงวัฒนธรรม ธรรมชาติ และนันทนาการ | 3. พัฒนาศักยภาพ มนุษย์และเสริมสร้าง สังคมเข้มแข็ง | 4. การบริหารจัดการ ทรัพยากรธรรมชาติและ สิ่งแวดล้อมอย่างยั่งยืน | | |
| ยุทธศาสตร์การ พัฒนาของ อปท. ในเขตจังหวัด | 1 พัฒนาโครงสร้างพื้นฐาน | 2 ส่งเสริมการท่องเที่ยว | 3 พัฒนาการศึกษาระดับ คุณภาพชีวิต | 4 อนุรักษ์และสืบสาน ศาสนา ศิลปวัฒนธรรม ประเพณี ภูมิ ปัญญาท้องถิ่นและประเพณี ชาวบ้าน | | |
| | 5 เสริมสร้างสังคม เข้มแข็ง | 6 การบริหารจัดการ ทรัพยากรธรรมชาติและ สิ่งแวดล้อมอย่างยั่งยืน | 7 การสร้างธรรมาภิบาลและ การบริหารกิจการบ้านเมืองที่ดี | | | |

| | | | | | | |
|--------------------------------------|---|--|--|--|--|--|
| ยุทธศาสตร์การพัฒนาของเทศบาลนครสวรรค์ | 1 ด้านการสาธารณสุขและสิ่งแวดล้อม | 2 ด้านการศึกษา ศาสนา วัฒนธรรมและนันทนาการ | 3 ด้านสวัสดิการสังคมและชุมชน | 4 พัฒนากายภาพเมือง | ยุทธศาสตร์ที่ 5 ด้านการรักษาความสงบเรียบร้อยและความมั่นคง | ยุทธศาสตร์ที่ 6 ด้านการบริหารจัดการที่ดี |
| เป้าประสงค์ | มีระบบบริการด้านสาธารณสุขและสิ่งแวดล้อมที่ดี | มีการพัฒนาการศึกษาที่มีคุณภาพ สร้างจิตสำนึกและสร้างโอกาสในการอนุรักษ์ฟื้นฟูศาสนาและวัฒนธรรมแก่ประชาชนและเยาวชน | มีการสร้างความเข้มแข็งของครอบครัวและรายได้เพิ่มให้กับประชาชนในเขตเทศบาล | มีระบบสาธารณสุขภาคสาธารณสุขการ แหล่งท่องเที่ยว และพื้นที่นันทนาการที่ได้มาตรฐาน | มีความพร้อมในการพัฒนาความมั่นคง ความปลอดภัยในชีวิตและทรัพย์สิน | เป็นเมืองน่าอยู่อย่างยั่งยืนในมิติสังคม เศรษฐกิจ และสิ่งแวดล้อม |
| แผนงาน | <ol style="list-style-type: none"> ส่งเสริม สนับสนุนให้เด็กเยาวชน และประชาชน มีพฤติกรรมสุขภาพ และการป้องกันควบคุมโรคที่เหมาะสมและพัฒนาระบบเครือข่ายการสร้างเสริมสุขภาพ ให้ครอบคลุมทั่วถึงเพื่อคุณภาพชีวิตที่ดีขึ้น เพิ่มความรู้ความเข้าใจและปลูกฝังจิตสำนึกให้ตระหนักถึงพิษภัยของยาเสพติด ให้แก่เด็กเยาวชนและประชาชน เสริมสร้าง สนับสนุนระบบคุ้มครองผู้บริโภคด้านสุขภาพให้มีประสิทธิภาพ ส่งเสริม พัฒนา สร้างจิตสำนึกในการดูแลรักษาสิ่งแวดล้อมและการจัดการทรัพยากรธรรมชาติเพื่อการป้องกันและลดปัญหามลพิษและระบบปรับปรุงคุณภาพน้ำ | <ol style="list-style-type: none"> พัฒนาระบบการบริหารจัดการศึกษาและพัฒนาแหล่งการเรียนรู้ที่หลากหลายเพื่อสร้างสรรคให้ท้องถิ่นเป็นสังคมแห่งการเรียนรู้ตลอดชีวิต พัฒนาคุณภาพของครูและบุคลากรทางการศึกษา พัฒนาคุณภาพผู้เรียนและส่งเสริมให้สื่อสารได้ 3 ภาษา ส่งเสริมและพัฒนากีฬานันทนาการ กิจกรรมเด็กเยาวชน และประชาชน การอนุรักษ์และส่งเสริมศิลปวัฒนธรรม ประเพณีท้องถิ่น ภูมิปัญญาท้องถิ่น การดำเนินชีวิตตามหลักปรัชญาของเศรษฐกิจพอเพียงและความเป็นไทย | <ol style="list-style-type: none"> น้อมนำหลักปรัชญาของเศรษฐกิจพอเพียงเพื่อยกระดับคุณภาพชีวิตของประชาชน เสริมสร้างความเข้มแข็งให้กับชุมชน จัดสวัสดิการให้กับประชาชนอย่างเสมอภาคและเป็นธรรม | <ol style="list-style-type: none"> พัฒนาระบบคมนาคม การจราจรและขนส่ง ติดตั้งระบบไฟฟ้าสาธารณะ ปรับปรุงภูมิทัศน์พัฒนาแหล่งท่องเที่ยว พื้นที่นันทนาการ และสวนสาธารณะ ปรับปรุงและเพิ่มประสิทธิภาพ การขยายระบบผลิต และจำหน่ายน้ำประปา พร้อมพัฒนาคุณภาพน้ำประปา ปรับปรุง และเพิ่มประสิทธิภาพระบบระบายน้ำ ระบบป้องกันน้ำท่วม / และแก้ไขปัญหา น้ำท่วม | <ol style="list-style-type: none"> ส่งเสริมประชาธิปไตย ความเสมอภาค สิทธิเสรีภาพ ของประชาชน และการมีส่วนร่วมของประชาชนในการพัฒนาท้องถิ่น พัฒนาระบบการป้องกันและบรรเทาสาธารณภัยการรักษาความสงบเรียบร้อย ความมั่นคงปลอดภัยในชีวิตและทรัพย์สิน | <ol style="list-style-type: none"> ส่งเสริมการบริหารจัดการตามหลักธรรมาภิบาล พัฒนาระบบเทคโนโลยีและสารสนเทศให้มีประสิทธิภาพ ส่งเสริมและพัฒนาทรัพยากรการบริหาร ให้มีประสิทธิภาพและได้มาตรฐาน |
| ผลผลิต/โครงการ | ผลผลิต/โครงการ | ผลผลิต/โครงการ | ผลผลิต/โครงการ | ผลผลิต/โครงการ | ผลผลิต/โครงการ | ผลผลิต/โครงการ |

3.4 แผนผังยุทธศาสตร์ Strategy Map

แบบ ยท.02

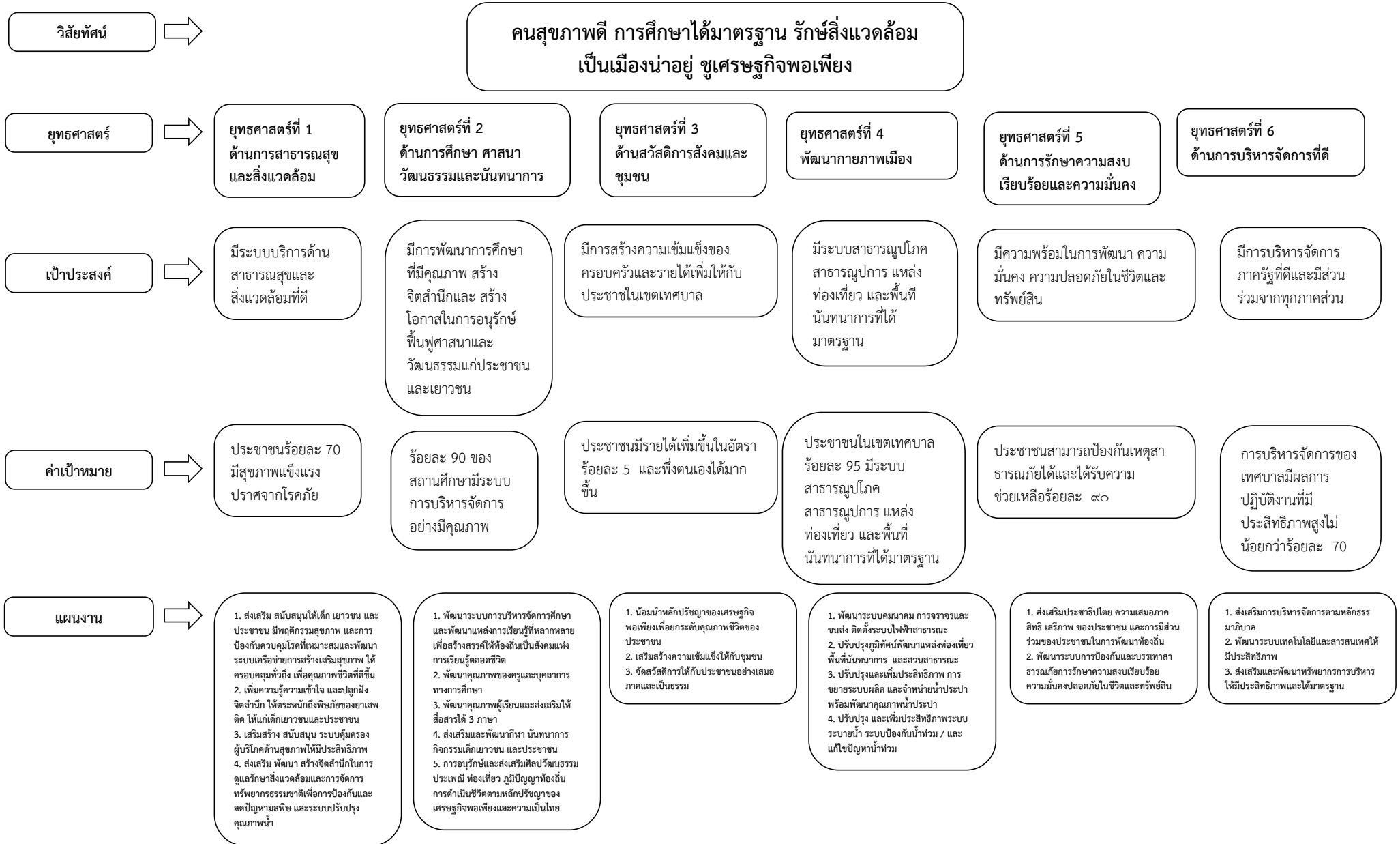

3.5 รายละเอียดยุทธศาสตร์

แบบ ยท.03

| ความเชื่อมโยงกับยุทธศาสตร์จังหวัด | ยุทธศาสตร์ อปท. ในเขตจังหวัด | ยุทธศาสตร์ อปท. | เป้าประสงค์ | ตัวชี้วัดผลผลิต/โครงการ | ค่าเป้าหมาย | | | | ความก้าวหน้าของเป้าหมาย | กลยุทธ์ | ผลผลิต/โครงการ | หน่วยงานรับผิดชอบหลัก | หน่วยสนับสนุน |
|-----------------------------------|------------------------------|--|--|---|-------------|------|------|------|-------------------------|--|---|-----------------------|-------------------|
| | | | | | 2561 | 2562 | 2563 | 2564 | | | | | |
| ยุทธศาสตร์ที่ 3 | ยุทธศาสตร์ที่ 3 | ยุทธศาสตร์ที่ 1 ด้านการสาธารณสุขและสิ่งแวดล้อม | มีระบบบริการด้านสาธารณสุขและสิ่งแวดล้อมที่ดี | ประชาชนร้อยละ 70 มีสุขภาพแข็งแรงปราศจากโรคภัย | 11 | 11 | 11 | 11 | 1 | ส่งเสริม สนับสนุนให้เด็ก เยาวชน และประชาชน มีพฤติกรรมสุขภาพ และการป้องกันควบคุมโรคที่เหมาะสมและพัฒนาระบบเครือข่ายการสร้างเสริมสุขภาพ ให้ครอบคลุมทั่วถึงเพื่อคุณภาพชีวิตที่ดีขึ้น | 1.อบรมสร้างเสริมคุณธรรม จริยธรรม วิทยะเรียน วิทยพัฒนาทักษะชีวิต | สำนักงานการศึกษา | สำนักงานการศึกษา |
| | | | | | | | | | 1 | | 2.พัฒนาห้องเรียนนำอยู่นำเรียนของโรงเรียนในเขตเทศบาลนครนครสวรรค์ | สำนักงานสาธารณสุข | สำนักงานการศึกษา |
| | | | | | | | | | 1 | | 3.คัดกรองมะเร็งเต้านมและมะเร็งปากมดลูก | สำนักงานสาธารณสุข | สำนักงานสาธารณสุข |
| | | | | | | | | | 1 | | 4.บริการอนามัยโรงเรียน | สำนักงานสาธารณสุข | สำนักงานการศึกษา |
| | | | | | | | | | 1 | | 5.วัยเรียนสดใส มั่นใจไม่ซีด โรงเรียนในเขตเทศบาลนครนครสวรรค์ | สำนักงานสาธารณสุข | สำนักงานการศึกษา |
| | | | | | | | | | 1 | | 6.พัฒนาศักยภาพ อสม. | สำนักงานสาธารณสุข | สำนักงานสาธารณสุข |
| | | | | | | | | | | | | | |

3.5 รายละเอียดยุทธศาสตร์

แบบ ยท.03

| ความเชื่อมโยงกับยุทธศาสตร์จังหวัด | ยุทธศาสตร์ อปท. ในเขตจังหวัด | ยุทธศาสตร์ อปท. | เป้าประสงค์ | ตัวชี้วัดผลผลิต/โครงการ | ค่าเป้าหมาย | | | | ความก้าวหน้าของเป้าหมาย | กลยุทธ์ | ผลิต/โครงการ | หน่วยงานรับผิดชอบหลัก | หน่วยสนับสนุน |
|-----------------------------------|------------------------------|--|--|---|-------------|------|------|------|-------------------------|---|---|-----------------------|-------------------|
| | | | | | 2561 | 2562 | 2563 | 2564 | | | | | |
| | | | | | | | | | 1 | | 7.พัฒนางานสาธารณสุขมูลฐานในเขตเทศบาล | สำนักงานสาธารณสุข | สำนักงานสาธารณสุข |
| | | | | | | | | | 1 | | 8.สนับสนุนการดำเนินงานป้องกันและควบคุมการระบาดของโรคติดต่อในเขตเทศบาลนครนครสวรรค์ | สำนักงานสาธารณสุข | สำนักงานสาธารณสุข |
| | | | | | | | | | 1 | | 9.รณรงค์สร้างจิตสำนึกการป้องกันและควบคุมโรคไข้เลือดออก | สำนักงานสาธารณสุข | สำนักงานสาธารณสุข |
| | | | | | | | | | 1 | | 10.ควบคุมและป้องกันโรคพิษสุนัขบ้าและคุมกำเนิดสุนัขในเขตเทศบาล | สำนักงานสาธารณสุข | สำนักงานสาธารณสุข |
| | | | | | | | | | 1 | | 11.อาสาสมัครพิทักษ์สิ่งแวดล้อมในโรงเรียนสังกัดเทศบาล | สำนักงานสาธารณสุข | สำนักงานการศึกษา |
| ยุทธศาสตร์ที่ 3 | ยุทธศาสตร์ที่ 5 | ยุทธศาสตร์ที่ 1 ด้านการสาธารณสุขและสิ่งแวดล้อม | มีระบบบริการด้านสาธารณสุขและสิ่งแวดล้อมที่ดี | ผู้ติดยาเสพติดในเขตเทศบาลที่ลดลงร้อยละ 10 | 5 | 5 | 5 | 5 | 1 | เพิ่มความรู้ความเข้าใจ และปลูกฝังจิตสำนึกให้ตระหนักถึงพิษภัยของยาเสพติดให้แก่เด็กเยาวชนและประชาชน | 1.อุดหนุนโครงการอบรมให้ความรู้เกี่ยวกับยาเสพติด | สำนักปลัดเทศบาล | สำนักงานสาธารณสุข |
| | | | | | | | | | 1 | | 2.รณรงค์เพื่อป้องกันยาเสพติดในสถานศึกษา | สำนักงานการศึกษา | สำนักงานสาธารณสุข |

3.5 รายละเอียดยุทธศาสตร์

แบบ ยท.03

| ความเชื่อมโยงกับยุทธศาสตร์จังหวัด | ยุทธศาสตร์ อปท. ในเขตจังหวัด | ยุทธศาสตร์ อปท. | เป้าประสงค์ | ตัวชี้วัดผลผลิต/โครงการ | ค่าเป้าหมาย | | | | ความก้าวหน้าของเป้าหมาย | กลยุทธ์ | ผลิต/โครงการ | หน่วยงานรับผิดชอบหลัก | หน่วยสนับสนุน |
|-----------------------------------|------------------------------|--|--|--|-------------|------|------|------|-------------------------|--|--|-----------------------|-------------------|
| | | | | | 2561 | 2562 | 2563 | 2564 | | | | | |
| | | | | | | | | | 1 | | 3.อบรมทักษะชีวิตพิชิตยาเสพติด | สำนักงานการศึกษา | สำนักงานสาธารณสุข |
| | | | | | | | | | 1 | | 4.จัดตั้งชมรม TO BE NUMBER ONE ในชุมชน | สำนักงานสาธารณสุข | กองสวัสดิการสังคม |
| | | | | | | | | | 1 | | 5.อบรมรณรงค์ป้องกันและแก้ไขปัญหายาเสพติดในชุมชนเขตเทศบาลนครนครสวรรค์ และศึกษาดูงาน | กองสวัสดิการสังคม | สำนักงานสาธารณสุข |
| ยุทธศาสตร์ที่ 3 | ยุทธศาสตร์ที่ 3 | ยุทธศาสตร์ที่ 1 ด้านการสาธารณสุขและสิ่งแวดล้อม | มีระบบบริการด้านสาธารณสุขและสิ่งแวดล้อมที่ดี | ผู้ประกอบการผ่านการอบรมร้อยละ 80 | 7 | 7 | 7 | 7 | 1 | เสริมสร้างสนับสนุน ระบบคุ้มครองผู้บริโภคด้านสุขภาพให้มีประสิทธิภาพ | 1.มหกรรมอาหารและของดีเมืองปากน้ำโพ | สำนักงานสาธารณสุข | กองสวัสดิการสังคม |
| | | | | ตลาดสดที่ผ่านเกณฑ์มาตรฐานทั้ง 3 แห่ง | | | | | 1 | | 2.พัฒนาตลาดสดน้ำซ้อยในเขตเทศบาล | สำนักงานสาธารณสุข | สำนักงานสาธารณสุข |
| | | | | โรงเรียนผ่านเกณฑ์มาตรฐานการเฝ้าระวังคุณภาพสุขาภิบาลอาหาร 30 แห่ง | | | | | 1 | | 3.เฝ้าระวังคุณภาพสุขาภิบาลอาหารในสถานศึกษาในเขตเทศบาลนครนครสวรรค์ | สำนักงานสาธารณสุข | สำนักงานการศึกษา |
| | | | | ผู้ประกอบการผ่านการอบรมร้อยละ 80 | | | | | 1 | | 4.เฝ้าระวังคุณภาพน้ำดื่ม น้ำใช้ในสถานศึกษาในเขตเทศบาลนครนครสวรรค์ | สำนักงานสาธารณสุข | สำนักงานการศึกษา |

3.5 รายละเอียดยุทธศาสตร์

แบบ ยท.03

| ความเชื่อมโยงกับยุทธศาสตร์จังหวัด | ยุทธศาสตร์ อปท. ในเขตจังหวัด | ยุทธศาสตร์ อปท. | เป้าประสงค์ | ตัวชี้วัดผลผลิต/โครงการ | ค่าเป้าหมาย | | | | ความก้าวหน้าของเป้าหมาย | กลยุทธ์ | ผลผลิต/โครงการ | หน่วยงานรับผิดชอบหลัก | หน่วยสนับสนุน |
|-----------------------------------|------------------------------|--|--|---|-------------|------|------|------|-------------------------|---|---|-----------------------|---------------------|
| | | | | | 2561 | 2562 | 2563 | 2564 | | | | | |
| | | | | ผู้ประกอบการผ่านการอบรมร้อยละ 80 | | | | | 1 | | 5.พัฒนาผู้ประกอบการร้านแต่งผมเสริมสวย | สำนักงานสาธารณสุข | สำนักงานสาธารณสุข |
| | | | | ผู้ประกอบการผ่านการอบรมร้อยละ 80 | | | | | 1 | | 6.ตรวจสอบเฝ้าระวังการใช้น้ำมันทอดอาหาร | สำนักงานสาธารณสุข | สำนักงานสาธารณสุข |
| | | | | ผู้ประกอบการผ่านการอบรมร้อยละ 80 | | | | | 1 | | 7.อบรมให้ความรู้ด้านความปลอดภัยในสถานประกอบการ | สำนักงานสาธารณสุข | สำนักงานสาธารณสุข |
| ยุทธศาสตร์ที่ 4 | ยุทธศาสตร์ที่ 6 | ยุทธศาสตร์ที่ 1 ด้านการสาธารณสุขและสิ่งแวดล้อม | มีระบบบริการด้านสาธารณสุขและสิ่งแวดล้อมที่ดี | ปริมาณหน่วยการใช้ไฟฟ้าลดลงร้อยละ 5 | 15 | 15 | 15 | 15 | 1 | ส่งเสริม พัฒนา สร้างจิตสำนึกในการดูแลรักษาสิ่งแวดล้อมและการจัดการทรัพยากรธรรมชาติ เพื่อการป้องกันและลดปัญหามลพิษ และระบบปรับปรุงคุณภาพน้ำ | 1.ติดตั้งระบบพลังงานไฟฟ้าจากแสงอาทิตย์ | กองวิชาการและแผนงาน | สำนักงานช่าง |
| | | | | ปริมาณขยะและน้ำเสียลดลงร้อยละ 10 | | | | | 1 | | 2.สร้างจิตสำนึกในการจัดการขยะมูลฝอย | สำนักงานสาธารณสุข | กองสวัสดิการสังคม |
| | | | | ผู้ใช้จักรยานเพิ่มขึ้นร้อยละ 5 ของประชากร | | | | | 1 | | 3.จัดทำแผนแม่บทในการพัฒนาเมืองจักรยานระยะที่ 2 | สำนักงานช่าง | กองวิชาการและแผนงาน |
| | | | | ปริมาณขยะและน้ำเสียลดลงร้อยละ 10 | | | | | 1 | | 4.รณรงค์ประชาสัมพันธ์การเสียดำเนินการบำบัดน้ำเสียภายในเขตเทศบาลนครนครสวรรค์ | สำนักงานช่าง | กองวิชาการและแผนงาน |

3.5 รายละเอียดยุทธศาสตร์

แบบ ยท.03

| ความเชื่อมโยงกับยุทธศาสตร์จังหวัด | ยุทธศาสตร์ อปท. ในเขตจังหวัด | ยุทธศาสตร์ อปท. | เป้าประสงค์ | ตัวชี้วัดผลผลิต/โครงการ | ค่าเป้าหมาย | | | | ความก้าวหน้าของเป้าหมาย | กลยุทธ์ | ผลผลิต/โครงการ | หน่วยงานรับผิดชอบหลัก | หน่วยสนับสนุน |
|-----------------------------------|------------------------------|-----------------|-------------|----------------------------------|-------------|------|------|------|-------------------------|---------|--|-----------------------|---------------------|
| | | | | | 2561 | 2562 | 2563 | 2564 | | | | | |
| | | | | ปริมาณขยะและน้ำเสียลดลงร้อยละ 10 | | | | | 1 | | 5.แปรรูปขยะมูลฝอยเป็นพลังงานไฟฟ้า | สำนักงานช่าง | สำนักงานช่าง |
| | | | | จำนวนพื้นที่ไม้ที่เพิ่มขึ้น | | | | | 1 | | 6.อนุรักษ์พันธุกรรมพืชอันเนื่องมาจากพระราชดำริสมเด็จพระเทพรัตนราชสุดาฯ สยามบรมราชกุมารี (อพ.สธ.) | สำนักงานช่าง | สำนักงานช่าง |
| | | | | จำนวนพื้นที่ไม้ที่เพิ่มขึ้น | | | | | 1 | | 7.อุทยานสวรรค์อุทยานแห่งการเรียนรู้ความหลากหลายชีวภาพ | สำนักงานช่าง | สำนักงานช่าง |
| | | | | จำนวนพื้นที่ไม้ที่เพิ่มขึ้น | | | | | 1 | | 8.มรดกนครสวรรค์เมืองแห่งการเรียนรู้ความหลากหลายทางชีวภาพ | สำนักงานช่าง | สำนักงานช่าง |
| | | | | ปริมาณขยะและน้ำเสียลดลงร้อยละ 10 | | | | | 1 | | 9.ศึกษาการใช้ระบบฆ่าเชื้อชนิดอื่นที่มีประสิทธิภาพดีกว่าระบบเติมคลอรีนเดิม | สำนักงานช่าง | สำนักงานช่าง |
| | | | | ปริมาณขยะและน้ำเสียลดลงร้อยละ 10 | | | | | 1 | | 10.ศึกษาแนวทางการลดค่าพลังงานในการเดินระบบปรับปรุงคุณภาพน้ำ เทศบาลนครนครสวรรค์ | สำนักงานช่าง | สำนักงานช่าง |
| | | | | ปริมาณขยะและน้ำเสียลดลงร้อยละ 10 | | | | | 1 | | 11.ต้นแบบปากน้ำโพเมืองคาร์บอนต่ำ | สำนักงานช่าง | กองวิชาการและแผนงาน |

3.5 รายละเอียดยุทธศาสตร์

แบบ ยท.03

| ความเชื่อมโยงกับยุทธศาสตร์จังหวัด | ยุทธศาสตร์ อปท. ในเขตจังหวัด | ยุทธศาสตร์ อปท. | เป้าประสงค์ | ตัวชี้วัดผลผลิต/โครงการ | ค่าเป้าหมาย | | | | ความก้าวหน้าของเป้าหมาย | กลยุทธ์ | ผลผลิต/โครงการ | หน่วยงานรับผิดชอบหลัก | หน่วยสนับสนุน |
|-----------------------------------|------------------------------|---|--|---|-------------|------|------|------|-------------------------|---|---|-----------------------|---------------------|
| | | | | | 2561 | 2562 | 2563 | 2564 | | | | | |
| | | | | ผู้ใช้จักรยานเพิ่มขึ้นร้อยละ 5 ของประชากร | | | | | 1 | | 12.ส่งเสริมและพัฒนาเส้นทางจักรยาน | สำนักงานช่าง | กองวิชาการและแผนงาน |
| | | | | จำนวนพื้นที่ไม้ที่เพิ่มขึ้น | | | | | 1 | | 13.นำร่องการพัฒนาพื้นที่สีเขียวในเมือง/ชุมชน เพื่อมุ่งสู่เมืองสีเขียว | สำนักงานช่าง | กองวิชาการและแผนงาน |
| | | | | ผู้ใช้จักรยานเพิ่มขึ้นร้อยละ 5 ของประชากร | | | | | 1 | | 14.ปั่นวัดใจมังกรปากน้ำโพครั้งที่ 2 | สำนักงานช่าง | กองวิชาการและแผนงาน |
| | | | | ผู้ใช้จักรยานเพิ่มขึ้นร้อยละ 5 ของประชากร | | | | | 13 | | 15.จัดกิจกรรมส่งเสริมการใช้จักรยาน (เสนอโดยชุมชนเกาะยม) | กองวิชาการและแผนงาน | สำนักงานช่าง |
| ยุทธศาสตร์ที่ 3 | ยุทธศาสตร์ที่ 3 | ยุทธศาสตร์ที่ 2 ด้านการศึกษา ศาสนา วัฒนธรรมและนันทนาการ | มีการพัฒนาการศึกษาที่มีคุณภาพ สร้างจิตสำนึกและสร้างโอกาสในการอนุรักษ์พันธุศาสตร์และวัฒนธรรมแก่ประชาชนและเยาวชน | ร้อยละ 90 ของสถานศึกษามีระบบการบริหารจัดการอย่างมีประสิทธิภาพ | 23 | 23 | 23 | 23 | 1 | พัฒนาระบบการบริหารจัดการศึกษาและพัฒนาแหล่งการเรียนรู้ที่หลากหลายเพื่อสร้างสรรค์ให้ท้องถิ่นเป็นสังคมแห่งการเรียนรู้ตลอดชีวิต | 1.เงินอุดหนุนสำหรับการจัดการศึกษา | สำนักงานศึกษา | สำนักงานศึกษา |

3.5 รายละเอียดยุทธศาสตร์

แบบ ยท.03

| ความเชื่อมโยงกับ ยุทธศาสตร์จังหวัด | ยุทธศาสตร์ อปท. ในเขตจังหวัด | ยุทธศาสตร์ อปท. | เป้าประสงค์ | ตัวชี้วัดผลผลิต/ โครงการ | ค่าเป้าหมาย | | | | ความก้าว หน้าของ เป้าหมาย | กลยุทธ์ | ผลผลิต/โครงการ | หน่วยงาน รับผิดชอบหลัก | หน่วยสนับสนุน |
|---------------------------------------|---------------------------------|-----------------|-------------|-----------------------------|-------------|------|------|------|---------------------------------|---------|--|---------------------------|------------------|
| | | | | | 2561 | 2562 | 2563 | 2564 | | | | | |
| | | | | | | | | | 1 | | 2.เงินอุดหนุนทั่วไป สำหรับศูนย์พัฒนาเด็ก เล็กขององค์กรปกครอง ส่วนท้องถิ่น | สำนักงานการศึกษา | สำนักงานการศึกษา |
| | | | | | | | | | 1 | | 3.เงินอุดหนุนทั่วไป กำหนดวัตถุประสงค์ สนับสนุนค่าใช้จ่ายใน การจัดการศึกษาตั้งแต่ ระดับอนุบาลจนจบ การศึกษาขั้นพื้นฐาน (ระดับอนุบาล - ชั้น พื้นฐาน) | สำนักงานการศึกษา | สำนักงานการศึกษา |
| | | | | | | | | | 1 | | 4.เงินอุดหนุนสวัสดิการ | สำนักงานการศึกษา | สำนักงานการศึกษา |
| | | | | | | | | | 1 | | 5.อบรมปฐมนิเทศ ผู้ปกครองนักเรียน | สำนักงานการศึกษา | สำนักงานการศึกษา |
| | | | | | | | | | 1 | | 6.อบรมทักษะวิชาการ แสดงผลงานนิทรรศการ การศึกษาระดับท้องถิ่น ระดับกลุ่มการศึกษาและ ระดับประเทศ | สำนักงานการศึกษา | สำนักงานการศึกษา |
| | | | | | | | | | 1 | | 7.ประเมินคุณภาพ ภายในสถานศึกษา | สำนักงานการศึกษา | สำนักงานการศึกษา |

3.5 รายละเอียดยุทธศาสตร์

แบบ ยท.03

| ความเชื่อมโยงกับ ยุทธศาสตร์จังหวัด | ยุทธศาสตร์ อปท. ในเขตจังหวัด | ยุทธศาสตร์ อปท. | เป้าประสงค์ | ตัวชี้วัดผลผลิต/ โครงการ | ค่าเป้าหมาย | | | | ความก้าว หน้าของ เป้าหมาย | กลยุทธ์ | ผลผลิต/โครงการ | หน่วยงาน รับผิดชอบหลัก | หน่วยสนับสนุน |
|---------------------------------------|---------------------------------|-----------------|-------------|-----------------------------|-------------|------|------|------|---------------------------------|---------|---|---------------------------|---------------|
| | | | | | 2561 | 2562 | 2563 | 2564 | | | | | |
| | | | | | | | | | 1 | | 8.พัฒนาการจัดการ เรียนรู้ในศตวรรษที่ 21 | สำนักงานศึกษา | สำนักงานศึกษา |
| | | | | | | | | | 1 | | 9.จัดซื้อแบบฝึกหัด | สำนักงานศึกษา | สำนักงานศึกษา |
| | | | | | | | | | 1 | | 10.อบรมพัฒนาปรับปรุง หลักสูตรสถานศึกษา | สำนักงานศึกษา | สำนักงานศึกษา |
| | | | | | | | | | 1 | | 11.แข่งขันคนเก่งใน โรงเรียนท้องถิ่น | สำนักงานศึกษา | สำนักงานศึกษา |
| | | | | | | | | | 1 | | 12.ส่งเสริมการสร้าง อาชีพของนักเรียนระดับ มัธยมศึกษาตอนต้น | สำนักงานศึกษา | สำนักงานศึกษา |
| | | | | | | | | | 1 | | 13.ส่งเสริมโรงเรียนใน สังกัดเทศบาลฯและศูนย์ พัฒนาเด็กเล็ก สู้สังคม แห่งการเรียนรู้ | สำนักงานศึกษา | สำนักงานศึกษา |
| | | | | | | | | | 1 | | 14.อบรมพัฒนา โภชนาการในโรงเรียน สังกัดเทศบาลฯ และ ศูนย์พัฒนาเด็กเล็ก | สำนักงานศึกษา | สำนักงานศึกษา |
| | | | | | | | | | 1 | | 15.มอบประกาศนียบัตร แก่นักเรียนของโรงเรียน ในสังกัดเทศบาลฯ | สำนักงานศึกษา | สำนักงานศึกษา |

3.5 รายละเอียดยุทธศาสตร์

แบบ ยท.03

| ความเชื่อมโยงกับ ยุทธศาสตร์จังหวัด | ยุทธศาสตร์ อปท. ในเขตจังหวัด | ยุทธศาสตร์ อปท. | เป้าประสงค์ | ตัวชี้วัดผลผลิต/ โครงการ | ค่าเป้าหมาย | | | | ความก้าว หน้าของ เป้าหมาย | กลยุทธ์ | ผลผลิต/โครงการ | หน่วยงาน รับผิดชอบหลัก | หน่วยสนับสนุน |
|---------------------------------------|---------------------------------|-----------------|-------------|-----------------------------|-------------|------|------|------|---------------------------------|---------|---|---------------------------|------------------|
| | | | | | 2561 | 2562 | 2563 | 2564 | | | | | |
| | | | | | | | | | 1 | | 16.ส่งเสริมและพัฒนา ห้องสมุดเทศบาลนคร นครสวรรค์ | สำนักงานการศึกษา | สำนักงานการศึกษา |
| | | | | | | | | | 1 | | 17.ส่งเสริมการเรียนรู้ ตามอัธยาศัยสำหรับเด็ก และเยาวชนในเขต เทศบาลนครนครสวรรค์ | สำนักงานการศึกษา | สำนักงานการศึกษา |
| | | | | | | | | | 1 | | 18.อบรมปฏิบัติการ เทคโนโลยีทางการศึกษา เพื่อพัฒนาผู้เรียน | สำนักงานการศึกษา | สำนักงานการศึกษา |
| | | | | | | | | | 1 | | 19.อบรมพัฒนาทักษะ ด้านเทคโนโลยี | สำนักงานการศึกษา | สำนักงานการศึกษา |
| | | | | | | | | | 1 | | 20.แนะแนวการศึกษา | สำนักงานการศึกษา | สำนักงานการศึกษา |
| | | | | | | | | | 1 | | 21.อบรมเชิงปฏิบัติการ พัฒนากิจกรรมแนะแนว เพื่อพัฒนาผู้เรียน | สำนักงานการศึกษา | สำนักงานการศึกษา |
| | | | | | | | | | 1 | | 22.อบรมพัฒนาการจัด กิจกรรมการเรียนรู้การ สอนสู่ทักษะการเป็น พลเมืองโลก | สำนักงานการศึกษา | สำนักงานการศึกษา |
| | | | | | | | | | 1 | | 23.เรียนร่วมหลักสูตร อาชีวศึกษากับ มัธยมศึกษาตอนปลาย | สำนักงานการศึกษา | สำนักงานการศึกษา |

3.5 รายละเอียดยุทธศาสตร์

แบบ ยท.03

| ความเชื่อมโยงกับยุทธศาสตร์จังหวัด | ยุทธศาสตร์ อปท. ในเขตจังหวัด | ยุทธศาสตร์ อปท. | เป้าประสงค์ | ตัวชี้วัดผลผลิต/โครงการ | ค่าเป้าหมาย | | | | ความก้าวหน้าของเป้าหมาย | กลยุทธ์ | ผลผลิต/โครงการ | หน่วยงานรับผิดชอบหลัก | หน่วยสนับสนุน |
|-----------------------------------|------------------------------|---|--|--|-------------|------|------|------|-------------------------|--|--|-----------------------|------------------|
| | | | | | 2561 | 2562 | 2563 | 2564 | | | | | |
| ยุทธศาสตร์ที่ 3 | ยุทธศาสตร์ที่ 3 | ยุทธศาสตร์ที่ 2 ด้านการศึกษา ศาสนา วัฒนธรรมและนันทนาการ | มีการพัฒนาการศึกษาที่มีคุณภาพ สร้างจิตสำนึกและสร้างโอกาสในการอนุรักษ์พันธุศาสตร์และวัฒนธรรมแก่ประชาชนและเยาวชน | ร้อยละ 90 ของของครูและบุคลากรทางการศึกษาได้รับการพัฒนา | 11 | 11 | 11 | 11 | 1 | พัฒนาคุณภาพของครูและบุคลากรทางการศึกษา | 1.อบรมพัฒนาครูและบุคลากรทางการศึกษาและศึกษาดูงาน | สำนักงานการศึกษา | สำนักงานการศึกษา |
| | | | | | | | | | 1 | | 2.คัดเลือกครูผู้สอนดีเด่น | สำนักงานการศึกษา | สำนักงานการศึกษา |
| | | | | | | | | | 1 | | 3.ส่งเสริมการนิเทศเพื่อพัฒนาคุณภาพการศึกษา | สำนักงานการศึกษา | สำนักงานการศึกษา |
| | | | | | | | | | 1 | | 4.อบรมเชิงปฏิบัติการจัดทำแผนพัฒนาของบุคลากรทางการศึกษา | สำนักงานการศึกษา | สำนักงานการศึกษา |
| | | | | | | | | | 1 | | 5.ประชุมสัมมนาวิชาการสัญจรเทศบาลนครสวรรค์ | สำนักงานการศึกษา | สำนักงานการศึกษา |
| | | | | | | | | | 1 | | 6.สัมมนาคณะกรรมการสถานศึกษาขั้นพื้นฐานโรงเรียนสังกัดเทศบาล | สำนักงานการศึกษา | สำนักงานการศึกษา |
| | | | | | | | | | 1 | | 7.จัดงานวันครู | สำนักงานการศึกษา | สำนักงานการศึกษา |
| | | | | | | | | | 1 | | 8.อบรมผู้บังคับบัญชาลูกเสือ | สำนักงานการศึกษา | สำนักงานการศึกษา |

3.5 รายละเอียดยุทธศาสตร์

แบบ ยท.03

| ความเชื่อมโยงกับยุทธศาสตร์จังหวัด | ยุทธศาสตร์ อปท. ในเขตจังหวัด | ยุทธศาสตร์ อปท. | เป้าประสงค์ | ตัวชี้วัดผลผลิต/โครงการ | ค่าเป้าหมาย | | | | ความก้าวหน้าของเป้าหมาย | กลยุทธ์ | ผลผลิต/โครงการ | หน่วยงานรับผิดชอบหลัก | หน่วยสนับสนุน |
|-----------------------------------|------------------------------|---|--|--|-------------|------|------|------|-------------------------|--|--|-----------------------|------------------|
| | | | | | 2561 | 2562 | 2563 | 2564 | | | | | |
| | | | | | | | | | 1 | | 9.ฝึกอบรมเจ้าหน้าที่และผู้บังคับบัญชาบุคลากร | สำนักงานการศึกษา | สำนักงานการศึกษา |
| | | | | | | | | | 1 | | 10.อบรมครูผู้ดูแลเด็ก ศูนย์พัฒนาเด็กเล็กเพื่อพัฒนาวิชาการ | สำนักงานการศึกษา | สำนักงานการศึกษา |
| | | | | | | | | | 1 | | 11.พัฒนาการเรียนการสอนด้วยเทคโนโลยีสารสนเทศ | สำนักงานการศึกษา | สำนักงานการศึกษา |
| ยุทธศาสตร์ที่ 3 | ยุทธศาสตร์ที่ 3 | ยุทธศาสตร์ที่ 2 ด้านการศึกษา ศาสนา วัฒนธรรมและนันทนาการ | มีการพัฒนาการศึกษาที่มีคุณภาพ สร้างจิตสำนึกและสร้างโอกาสในการอนุรักษ์พันธุศาสตร์และวัฒนธรรมแก่ประชาชนและเยาวชน | ร้อยละ 90 ของของนักเรียนได้รับการพัฒนาให้สื่อสารได้ 3 ภาษา | 9 | 9 | 9 | 9 | 1 | พัฒนาคุณภาพผู้เรียนและส่งเสริมให้สื่อสารได้ 3 ภาษา | 1.พัฒนาการจัดการศึกษาเพื่อเข้าสู่ประชาคมอาเซียน | สำนักงานการศึกษา | สำนักงานการศึกษา |
| | | | | | | | | | 1 | | 2.อบรมพัฒนาทักษะภาษาอังกฤษสู่สากล | สำนักงานการศึกษา | สำนักงานการศึกษา |
| | | | | | | | | | 1 | | 3.อบรมพัฒนาการอ่าน การเขียน การคิด วิเคราะห์ภาษาไทย และทักษะคณิตศาสตร์ | สำนักงานการศึกษา | สำนักงานการศึกษา |
| | | | | | | | | | 1 | | 4.จ้างเหมาครูต่างชาติสอนภาษาต่างประเทศ | สำนักงานการศึกษา | สำนักงานการศึกษา |

3.5 รายละเอียดยุทธศาสตร์

แบบ ยท.03

| ความเชื่อมโยงกับยุทธศาสตร์จังหวัด | ยุทธศาสตร์ อปท. ในเขตจังหวัด | ยุทธศาสตร์ อปท. | เป้าประสงค์ | ตัวชี้วัดผลผลิต/โครงการ | ค่าเป้าหมาย | | | | ความก้าวหน้าของเป้าหมาย | กลยุทธ์ | ผลผลิต/โครงการ | หน่วยงานรับผิดชอบหลัก | หน่วยสนับสนุน |
|-----------------------------------|------------------------------|---|--|--|-------------|------|------|------|-------------------------|--|---|-----------------------|------------------|
| | | | | | 2561 | 2562 | 2563 | 2564 | | | | | |
| | | | | | | | | | 1 | | 5.อบรมพัฒนาศักยภาพการจัดการเรียนรู้ 3 ภาษา | สำนักงานการศึกษา | สำนักงานการศึกษา |
| | | | | | | | | | 1 | | 6.อบรมลูกเสือจราจร | สำนักงานการศึกษา | สำนักงานการศึกษา |
| | | | | | | | | | 1 | | 7.ปฏิบัติการจัดการเรียนรู้โรงเรียนในสังกัดเทศบาลนครนครสวรรค์ | สำนักงานการศึกษา | สำนักงานการศึกษา |
| | | | | | | | | | 1 | | 8.อบรมสานสัมพันธ์ครอบครัวศูนย์พัฒนาเด็กเล็กในสังกัดเทศบาลนครนครสวรรค์ และศึกษาดูงาน | สำนักงานการศึกษา | สำนักงานการศึกษา |
| | | | | | | | | | 1 | | 9.จ้างครูจ้างสอนรายวิชา | สำนักงานการศึกษา | สำนักงานการศึกษา |
| ยุทธศาสตร์ที่ 3 | ยุทธศาสตร์ที่ 3 | ยุทธศาสตร์ที่ 2 ด้านการศึกษา ศาสนา วัฒนธรรมและนันทนาการ | มีการพัฒนาการศึกษาที่มีคุณภาพ สร้างจิตสำนึกและสร้างโอกาสในการอนุรักษ์ฟื้นฟูศาสนาและวัฒนธรรมแก่ประชาชนและเยาวชน | เด็กเยาวชน และประชาชนร้อยละ 80 ได้มีส่วนร่วมในการพัฒนากีฬานันทนาการ กิจกรรมต่างๆ | 12 | 12 | 12 | 12 | 1 | ส่งเสริมและพัฒนา กีฬา นันทนาการ กิจกรรมเด็ก เยาวชน และ ประชาชน | 1.แข่งขันกีฬาเทศบาลสัมพันธ์ | สำนักปลัดเทศบาล | สำนักงานการศึกษา |
| | | | | | | | | | 1 | | 2.ชุมนุมลูกเสือท้องถิ่นแห่งชาติ | สำนักงานการศึกษา | สำนักงานการศึกษา |

3.5 รายละเอียดยุทธศาสตร์

แบบ ยท.03

| ความเชื่อมโยงกับ ยุทธศาสตร์จังหวัด | ยุทธศาสตร์ อปท. ในเขตจังหวัด | ยุทธศาสตร์ อปท. | เป้าประสงค์ | ตัวชี้วัดผลผลิต/ โครงการ | ค่าเป้าหมาย | | | | ความก้าว หน้าของ เป้าหมาย | กลยุทธ์ | ผลผลิต/โครงการ | หน่วยงาน รับผิดชอบหลัก | หน่วยสนับสนุน |
|---------------------------------------|---------------------------------|-----------------|-------------|-----------------------------|-------------|------|------|------|---------------------------------|---------|--|---------------------------|------------------|
| | | | | | 2561 | 2562 | 2563 | 2564 | | | | | |
| | | | | | | | | | 1 | | 3.พัฒนานักเรียนด้าน กีฬากรีฑา และดนตรีสู่ ความเป็นเลิศ | สำนักงานการศึกษา | สำนักงานการศึกษา |
| | | | | | | | | | 1 | | 4.ส่งเสริมการเรียนรู้เพื่อ พัฒนาเยาวชน (วันเด็ก) | สำนักงานการศึกษา | สำนักงานการศึกษา |
| | | | | | | | | | 1 | | 5.ดนตรีเพื่อประชาชน | สำนักงานการศึกษา | สำนักงานการศึกษา |
| | | | | | | | | | 1 | | 6.ส่งเสริมการแข่งขันกีฬา ในเขตเทศบาลนคร นครสวรรค์ | สำนักงานการศึกษา | สำนักงานการศึกษา |
| | | | | | | | | | 1 | | 7.แข่งขันกีฬาอนุบาล | สำนักงานการศึกษา | สำนักงานการศึกษา |
| | | | | | | | | | 1 | | 8.เงินอุดหนุนสมาคม กีฬาจังหวัดนครสวรรค์ ตามโครงการจัดการ แข่งขันกีฬาและการออก กำลังกายจังหวัด นครสวรรค์ | สำนักงานการศึกษา | สำนักงานการศึกษา |
| | | | | | | | | | 1 | | 9.อุดหนุนช่วยเหลือ เจ้าภาพในการจัดการ แข่งขันกีฬานักเรียน | สำนักงานการศึกษา | สำนักงานการศึกษา |
| | | | | | | | | | 1 | | 10.เก็บตัวพัฒนา ศักยภาพนักเรียน-กรีฑา นักเรียนในสังกัด โรงเรียนเทศบาลนคร นครสวรรค์ | สำนักงานการศึกษา | สำนักงานการศึกษา |
| | | | | | | | | | 1 | | 11.นันทนาการเพื่อ เยาวชน | สำนักงานการศึกษา | สำนักงานการศึกษา |

3.5 รายละเอียดยุทธศาสตร์

แบบ ยท.03

| ความเชื่อมโยงกับยุทธศาสตร์จังหวัด | ยุทธศาสตร์ อปท. ในเขตจังหวัด | ยุทธศาสตร์ อปท. | เป้าประสงค์ | ตัวชี้วัดผลผลิต/โครงการ | ค่าเป้าหมาย | | | | ความก้าวหน้าของเป้าหมาย | กลยุทธ์ | ผลผลิต/โครงการ | หน่วยงานรับผิดชอบหลัก | หน่วยสนับสนุน |
|-----------------------------------|------------------------------|---|--|---|-------------|------|------|------|-------------------------|---|--|-----------------------|------------------|
| | | | | | 2561 | 2562 | 2563 | 2564 | | | | | |
| | | | | | | | | | 1 | | 12.จ้างครูผู้ฝึกสอนกีฬา ยกน้ำหนัก กีฬา แบดมินตัน กีฬา เทเบิล เทนนิสและกีฬาฟุตบอล | สำนักงานการศึกษา | สำนักงานการศึกษา |
| ยุทธศาสตร์ที่ 2 | ยุทธศาสตร์ที่ 4 | ยุทธศาสตร์ที่ 2 ด้าน การศึกษา ศาสนา วัฒนธรรมและ นันทนาการ | มีการพัฒนา การศึกษาที่มี คุณภาพ สร้าง จิตสำนึกและ สร้าง โอกาสในการ อนุรักษ์ฟื้นฟู ศาสนาและ วัฒนธรรมแก่ ประชาชนและ เยาวชน | ประชาชนร้อยละ 80 ได้มีส่วนร่วมในการ อนุรักษ์วัฒนธรรม ประเพณี ท่องเที่ยว ภูมิปัญญาท้องถิ่น | 15 | 15 | 15 | 15 | 1 | การอนุรักษ์และ ส่งเสริม ศิลปวัฒนธรรม ประเพณี ท่องเที่ยว ภูมิปัญญาท้องถิ่น การดำเนินชีวิต ตามหลักปรัชญา ของเศรษฐกิจ พอเพียงและความ เป็นไทย | 1.ส่งเสริมการท่องเที่ยว | สำนัก ปลัดเทศบาล | สำนัก ปลัดเทศบาล |
| | | | | | | | | | 1 | | 2.ถนนคนเดิน | สำนัก ปลัดเทศบาล | สำนัก ปลัดเทศบาล |
| | | | | | | | | | 1 | | 3.อุดหนุนโครงการ อนุรักษ์และส่งเสริมงาน ประเพณีแห่เจ้าพ่อเจ้า แม่ปากน้ำโพ | สำนัก ปลัดเทศบาล | สำนัก ปลัดเทศบาล |
| | | | | | | | | | 1 | | 4.อุดหนุนโครงการ อนุรักษ์และส่งเสริมงาน ประเพณีแห่เจ้าพ่อเจ้า แม่มังกรทอง ตลาด สะพานดำ | สำนัก ปลัดเทศบาล | สำนัก ปลัดเทศบาล |

3.5 รายละเอียดยุทธศาสตร์

แบบ ยท.03

| ความเชื่อมโยงกับยุทธศาสตร์จังหวัด | ยุทธศาสตร์ อปท. ในเขตจังหวัด | ยุทธศาสตร์ อปท. | เป้าประสงค์ | ตัวชี้วัดผลผลิต/โครงการ | ค่าเป้าหมาย | | | | ความก้าวหน้าของเป้าหมาย | กลยุทธ์ | ผลผลิต/โครงการ | หน่วยงานรับผิดชอบหลัก | หน่วยสนับสนุน |
|-----------------------------------|------------------------------|-----------------|-------------|-------------------------|-------------|------|------|------|-------------------------|---------|---|-----------------------|-----------------|
| | | | | | 2561 | 2562 | 2563 | 2564 | | | | | |
| | | | | | | | | | 1 | | 5.อุดหนุนโครงการอนุรักษ์และส่งเสริมงานประเพณีแห่เจ้าพ่อเจ้าแม่ศุขยการค่านครสวรรค์ | สำนักปลัดเทศบาล | สำนักปลัดเทศบาล |
| | | | | | | | | | 1 | | 6.อุดหนุนโครงการส่งเสริมการท่องเที่ยวและอนุรักษ์วัฒนธรรมประเพณีท้องถิ่น | สำนักปลัดเทศบาล | สำนักปลัดเทศบาล |
| | | | | | | | | | 1 | | 7.อบรมคุณธรรมนำชีวิตพัฒนาจิตสู่เศรษฐกิจพอเพียง | สำนักการศึกษา | สำนักการศึกษา |
| | | | | | | | | | 1 | | 8.อบรมส่งเสริมประกวดมารยาทไทยนักเรียนเขตเทศบาลนครสวรรค์ | สำนักการศึกษา | สำนักการศึกษา |
| | | | | | | | | | 1 | | 9.อบรมทักษะการเป็นมัคคุเทศก์ | สำนักการศึกษา | สำนักการศึกษา |
| | | | | | | | | | 1 | | 10.อบรมเจ้าบ้านน้อยนำเที่ยวเชิงวัฒนธรรม | สำนักการศึกษา | สำนักการศึกษา |
| | | | | | | | | | 1 | | 11.สนับสนุน ส่งเสริมงานราชพิธี รัฐพิธี ทำนุบำรุงศาสนา อนุรักษ์ศิลปวัฒนธรรม ประเพณี และภูมิปัญญาท้องถิ่น | สำนักการศึกษา | สำนักการศึกษา |
| | | | | | | | | | 1 | | 12.อบรมส่งเสริมเยาวชนคนรักถิ่น | สำนักการศึกษา | สำนักการศึกษา |

3.5 รายละเอียดยุทธศาสตร์

แบบ ยท.03

| ความเชื่อมโยงกับยุทธศาสตร์จังหวัด | ยุทธศาสตร์ อปท. ในเขตจังหวัด | ยุทธศาสตร์ อปท. | เป้าประสงค์ | ตัวชี้วัดผลผลิต/โครงการ | ค่าเป้าหมาย | | | | ความก้าวหน้าของเป้าหมาย | กลยุทธ์ | ผลผลิต/โครงการ | หน่วยงานรับผิดชอบหลัก | หน่วยสนับสนุน |
|-----------------------------------|------------------------------|--|---|--|-------------|------|------|------|-------------------------|---|---|-----------------------|-------------------|
| | | | | | 2561 | 2562 | 2563 | 2564 | | | | | |
| | | | | | | | | | 1 | | 13.อบรมส่งเสริมการเรียนรู้สำหรับเด็กนอกระบบ | สำนักงานการศึกษา | สำนักงานการศึกษา |
| | | | | | | | | | 1 | | 14.ก่อสร้างหอจดหมายเหตุบริเวณสวนสาธารณะสระจันทร์ | สำนักงานช่าง | สำนักงานช่าง |
| | | | | | | | | | 1 | | 15.ก่อสร้างศาลาศิลป์ภายในเกาะกลางอุทยานสวรรค์ | สำนักงานช่าง | สำนักงานช่าง |
| ยุทธศาสตร์ที่ 3 | ยุทธศาสตร์ที่ 3 | ยุทธศาสตร์ที่ 3 ด้านสวัสดิการสังคมและชุมชน | มีการสร้างความเข้มแข็งของครอบครัวและรายได้เพิ่มให้กับประชาชนในเขตเทศบาล | ประชาชนร้อยละ 10 น้อมนำหลักปรัชญาของเศรษฐกิจพอเพียงเพื่อยกระดับคุณภาพชีวิตของประชาชน | 1 | 1 | 1 | 1 | 1 | น้อมนำหลักปรัชญาของเศรษฐกิจพอเพียงเพื่อยกระดับคุณภาพชีวิตของประชาชน | 1.กิจกรรมส่งเสริมสนับสนุนเศรษฐกิจพอเพียง ภูมิปัญญาท้องถิ่นแหล่งเรียนรู้ และศึกษาดูงาน | กองสวัสดิการสังคม | กองสวัสดิการสังคม |
| ยุทธศาสตร์ที่ 3 | ยุทธศาสตร์ที่ 3 | ยุทธศาสตร์ที่ 3 ด้านสวัสดิการสังคมและชุมชน | มีการสร้างความเข้มแข็งของครอบครัวและรายได้เพิ่มให้กับประชาชนในเขตเทศบาล | ประชาชนร้อยละ 100 ได้รับการส่งเสริม พัฒนาและคุ้มครองสิทธิเสรีภาพ | 29 | 29 | 29 | 29 | 1 | เสริมสร้างความเข้มแข็งให้กับชุมชน | 1.ส่งเสริม สนับสนุนหนึ่งชุมชน หนึ่งผลิตภัณฑ์ และออกแบบบรรจุภัณฑ์ | กองสวัสดิการสังคม | กองสวัสดิการสังคม |
| | | | | | | | | | 1 | | 2.ส่งเสริม สนับสนุนสืบสานงานประเพณีวันลอยกระทงของชุมชนในเขตเทศบาลนครนครสวรรค์ | กองสวัสดิการสังคม | กองสวัสดิการสังคม |

3.5 รายละเอียดยุทธศาสตร์

แบบ ยท.03

| ความเชื่อมโยงกับ ยุทธศาสตร์จังหวัด | ยุทธศาสตร์ อปท. ในเขตจังหวัด | ยุทธศาสตร์ อปท. | เป้าประสงค์ | ตัวชี้วัดผลผลิต/ โครงการ | ค่าเป้าหมาย | | | | ความก้าว หน้าของ เป้าหมาย | กลยุทธ์ | ผลิต/โครงการ | หน่วยงาน รับผิดชอบหลัก | หน่วยสนับสนุน |
|---------------------------------------|---------------------------------|-----------------|-------------|-----------------------------|-------------|------|------|------|---------------------------------|---------|---|---------------------------|-----------------------|
| | | | | | 2561 | 2562 | 2563 | 2564 | | | | | |
| | | | | | | | | | 1 | | 3.ส่งเสริม สนับสนุนสืบ สานงานประเพณีวัน สงกรานต์ของชุมชนใน เขตเทศบาลนคร นครสวรรค์ | กองสวัสดิการ สังคม | กองสวัสดิการ สังคม |
| | | | | | | | | | 1 | | 4.ส่งเสริม สนับสนุน กิจกรรมวันพ่อ วันแม่ แห่งชาติ | กองสวัสดิการ สังคม | กองสวัสดิการ สังคม |
| | | | | | | | | | 1 | | 5.ส่งเสริม การแสดงออก ถึงความจงรักภักดีต่อ ชาติศาสนา พระมหากษัตริย์และ ศึกษาดูงาน | กองสวัสดิการ สังคม | กองสวัสดิการ สังคม |
| | | | | | | | | | 1 | | 6.อบรม ส่งเสริม คุณธรรม จริยธรรม ศีลธรรม สำหรับ ประชาชนในเขตเทศบาล และศึกษาดูงาน | กองสวัสดิการ สังคม | กองสวัสดิการ สังคม |
| | | | | | | | | | 1 | | 7.เทศบาลพบประชาชน | กองสวัสดิการ สังคม | กองสวัสดิการ สังคม |
| | | | | | | | | | 1 | | 8.ส่งเสริมพัฒนาเพิ่ม ศักยภาพและอบรม สัมมนาของผู้นำชุมชน อนุกรรมการที่ปรึกษา และสมาชิกชุมชนและ ศึกษาดูงาน | กองสวัสดิการ สังคม | กองสวัสดิการ สังคม |

3.5 รายละเอียดยุทธศาสตร์

แบบ ยท.03

| ความเชื่อมโยงกับ ยุทธศาสตร์จังหวัด | ยุทธศาสตร์ อปท. ในเขตจังหวัด | ยุทธศาสตร์ อปท. | เป้าประสงค์ | ตัวชี้วัดผลผลิต/ โครงการ | ค่าเป้าหมาย | | | | ความก้าว หน้าของ เป้าหมาย | กลยุทธ์ | ผลิต/โครงการ | หน่วยงาน รับผิดชอบหลัก | หน่วยสนับสนุน |
|---------------------------------------|---------------------------------|-----------------|-------------|-----------------------------|-------------|------|------|------|---------------------------------|---------|--|---------------------------|-----------------------|
| | | | | | 2561 | 2562 | 2563 | 2564 | | | | | |
| | | | | | | | | | 1 | | 9.สำรวจข้อมูลพื้นฐาน ชุมชนในเขตเทศบาล | กองสวัสดิการ สังคม | กองสวัสดิการ สังคม |
| | | | | | | | | | 1 | | 10.ส่งเสริมกีฬาชุมชน สัมพันธ์ ด้านยาเสพติด | กองสวัสดิการ สังคม | กองสวัสดิการ สังคม |
| | | | | | | | | | 1 | | 11.ส่งเสริม สนับสนุน กองทุนสวัสดิการชุมชน และศึกษาดูงาน | กองสวัสดิการ สังคม | กองสวัสดิการ สังคม |
| | | | | | | | | | 1 | | 12.ส่งเสริมอบรม คณะกรรมการกองทุน ชุมชนเมืองสมาชิก กองทุนและศึกษาดูงาน | กองสวัสดิการ สังคม | กองสวัสดิการ สังคม |
| | | | | | | | | | 1 | | 13.สนับสนุนการจัด ประชุมประชาคม คณะกรรมการจัดทำ แผนพัฒนาชุมชน | กองสวัสดิการ สังคม | กองสวัสดิการ สังคม |
| | | | | | | | | | 1 | | 14.ส่งเสริมอาชีพ ประชาชน | กองสวัสดิการ สังคม | กองสวัสดิการ สังคม |
| | | | | | | | | | 1 | | 15.ส่งเสริม สนับสนุน กิจกรรมงานวันเด็ก และ ศึกษาดูงาน | กองสวัสดิการ สังคม | กองสวัสดิการ สังคม |
| | | | | | | | | | 1 | | 16.ส่งเสริม สนับสนุน อบรมสภาเด็ก ผู้นำเด็ก เยาวชนสมาชิกและ ศึกษาดูงาน | กองสวัสดิการ สังคม | กองสวัสดิการ สังคม |

3.5 รายละเอียดยุทธศาสตร์

แบบ ยท.03

| ความเชื่อมโยงกับ ยุทธศาสตร์จังหวัด | ยุทธศาสตร์ อปท. ในเขตจังหวัด | ยุทธศาสตร์ อปท. | เป้าประสงค์ | ตัวชี้วัดผลผลิต/ โครงการ | ค่าเป้าหมาย | | | | ความก้าว หน้าของ เป้าหมาย | กลยุทธ์ | ผลผลิต/โครงการ | หน่วยงาน รับผิดชอบหลัก | หน่วยสนับสนุน |
|---------------------------------------|---------------------------------|-----------------|-------------|-----------------------------|-------------|------|------|------|---------------------------------|---------|---|---------------------------|-----------------------|
| | | | | | 2561 | 2562 | 2563 | 2564 | | | | | |
| | | | | | | | | | 1 | | 17.ส่งเสริม และ สนับสนุนกิจกรรมเด็ก และเยาวชนในเขต เทศบาลนครนครสวรรค์ และศึกษาดูงาน | กองสวัสดิการ สังคม | กองสวัสดิการ สังคม |
| | | | | | | | | | 1 | | 18.วัยรุ่นยุคใหม่กับ ปัญหาเพศสัมพันธ์ก่อน วัยอันสมควรและศึกษาดู งาน | กองสวัสดิการ สังคม | กองสวัสดิการ สังคม |
| | | | | | | | | | 1 | | 19.ส่งเสริม สนับสนุน อบรมสัมมนา คณะกรรมการศูนย์พัฒนา ครอบครัวชุมชนในเขต เทศบาลนครนครสวรรค์ และศึกษาดูงาน | กองสวัสดิการ สังคม | กองสวัสดิการ สังคม |
| | | | | | | | | | 1 | | 20.อบรม สัมมนา คณะกรรมการพัฒนา สตรีและสมาชิกสตรี ชุมชน และศึกษาดูงาน | กองสวัสดิการ สังคม | กองสวัสดิการ สังคม |
| | | | | | | | | | 1 | | 21.คัดเลือก คณะกรรมการพัฒนา สตรีดีเด่นสมาชิกสตรี ดีเด่นในเขตเทศบาลนคร นครสวรรค์ | กองสวัสดิการ สังคม | กองสวัสดิการ สังคม |

3.5 รายละเอียดยุทธศาสตร์

แบบ ยท.03

| ความเชื่อมโยงกับ ยุทธศาสตร์จังหวัด | ยุทธศาสตร์ อปท. ในเขตจังหวัด | ยุทธศาสตร์ อปท. | เป้าประสงค์ | ตัวชี้วัดผลผลิต/ โครงการ | ค่าเป้าหมาย | | | | ความก้าว หน้าของ เป้าหมาย | กลยุทธ์ | ผลิต/โครงการ | หน่วยงาน รับผิดชอบหลัก | หน่วยสนับสนุน |
|---------------------------------------|---------------------------------|-----------------|-------------|-----------------------------|-------------|------|------|------|---------------------------------|---------|--|---------------------------|-----------------------|
| | | | | | 2561 | 2562 | 2563 | 2564 | | | | | |
| | | | | | | | | | 1 | | 22.ส่งเสริม สนับสนุน กิจกรรมศูนย์พัฒนา ครอบครัวชุมชนในเขต เทศบาลนครนครสวรรค์ และศึกษาดูงาน | กองสวัสดิการ สังคม | กองสวัสดิการ สังคม |
| | | | | | | | | | 1 | | 23.สนับสนุนกลุ่มสตรี เพื่อส่งเสริมและพัฒนา ศักยภาพ | กองสวัสดิการ สังคม | กองสวัสดิการ สังคม |
| | | | | | | | | | 1 | | 24.รณรงค์ยุติความ รุนแรงต่อเด็ก สตรี คนชราและครอบครัว | กองสวัสดิการ สังคม | กองสวัสดิการ สังคม |
| | | | | | | | | | 1 | | 25.ประกวดชุมชนพัฒนา ดีเด่นและคัดเลือก คณะกรรมการตัวอย่าง | กองสวัสดิการ สังคม | กองสวัสดิการ สังคม |
| | | | | | | | | | 1 | | 26.ประกวดชุมชนพัฒนา ดีเด่นและคัดเลือก คณะกรรมการตัวอย่าง | กองสวัสดิการ สังคม | กองสวัสดิการ สังคม |
| | | | | | | | | | 1 | | 27.สนับสนุนชุมชนเพื่อ เสริมสร้างการมีส่วนร่วม และพัฒนาศักยภาพ ชุมชนเข้มแข็ง | กองสวัสดิการ สังคม | กองสวัสดิการ สังคม |
| | | | | | | | | | 1 | | 28.ส่งเสริม สนับสนุน อบรม การดำเนินกิจการ หอพัก ภายในเขต เทศบาลนครนครสวรรค์ | กองสวัสดิการ สังคม | กองสวัสดิการ สังคม |

3.5 รายละเอียดยุทธศาสตร์

แบบ ยท.03

| ความเชื่อมโยงกับยุทธศาสตร์จังหวัด | ยุทธศาสตร์ อปท. ในเขตจังหวัด | ยุทธศาสตร์ อปท. | เป้าประสงค์ | ตัวชี้วัดผลผลิต/โครงการ | ค่าเป้าหมาย | | | | ความก้าวหน้าของเป้าหมาย | กลยุทธ์ | ผลผลิต/โครงการ | หน่วยงานรับผิดชอบหลัก | หน่วยสนับสนุน |
|-----------------------------------|------------------------------|---|---|---|-------------|------|------|------|-------------------------|--|---|-----------------------|-------------------|
| | | | | | 2561 | 2562 | 2563 | 2564 | | | | | |
| | | | | | | | | | 1 | | 29.ส่งเสริม สนับสนุน การมีส่วนร่วม การจัด กิจกรรมต่างๆ ของชุมชน ในเขตเทศบาล | กองสวัสดิการสังคม | กองสวัสดิการสังคม |
| ยุทธศาสตร์ที่ 3 | ยุทธศาสตร์ที่ 3 | ยุทธศาสตร์ที่ 3 ด้าน สวัสดิการสังคมและชุมชน | มีการสร้างความเข้มแข็งของครอบครัวและรายได้เพิ่มให้กับประชาชนในเขตเทศบาล | ประชาชนร้อยละ 100 ได้รับการจัดสวัสดิการให้กับประชาชนอย่างเสมอภาคและเป็นธรรม | 11 | 11 | 11 | 11 | 1 | จัดสวัสดิการให้กับประชาชนอย่างเสมอภาคและเป็นธรรม | 1.บ้านมั่นคง "โครงการสวรรค์เมืองใหม่" | กองสวัสดิการสังคม | กองสวัสดิการสังคม |
| | | | | | | | | | 1 | | 2.บ้านมั่นคงสหกรณ์เคหสถาน ชุมชนร่มชัย | กองสวัสดิการสังคม | กองสวัสดิการสังคม |
| | | | | | | | | | 1 | | 3.ส่งเสริมคุณภาพชีวิตอบรมสัมมนา ผู้สูงอายุ และศึกษาดูงาน | กองสวัสดิการสังคม | กองสวัสดิการสังคม |
| | | | | | | | | | 1 | | 4.สงเคราะห์เบี้ยยังชีพผู้ป่วยเอดส์ | กองสวัสดิการสังคม | กองสวัสดิการสังคม |
| | | | | | | | | | 1 | | 5.สงเคราะห์ผู้ด้อยโอกาสในเขตเทศบาล | กองสวัสดิการสังคม | กองสวัสดิการสังคม |
| | | | | | | | | | 1 | | 6.จัดสภาพแวดล้อมที่เหมาะสมปลอดภัยสำหรับผู้สูงอายุ ผู้พิการ ผู้ด้อยโอกาส | กองสวัสดิการสังคม | กองสวัสดิการสังคม |
| | | | | | | | | | 1 | | 7.ช่วยเหลือผู้ประสบภัยพิบัติในเขตเทศบาลนครนครสวรรค์ | กองสวัสดิการสังคม | กองสวัสดิการสังคม |

3.5 รายละเอียดยุทธศาสตร์

แบบ ยท.03

| ความเชื่อมโยงกับยุทธศาสตร์จังหวัด | ยุทธศาสตร์ อปท. ในเขตจังหวัด | ยุทธศาสตร์ อปท. | เป้าประสงค์ | ตัวชี้วัดผลผลิต/โครงการ | ค่าเป้าหมาย | | | | ความก้าวหน้าของเป้าหมาย | กลยุทธ์ | ผลผลิต/โครงการ | หน่วยงานรับผิดชอบหลัก | หน่วยสนับสนุน |
|-----------------------------------|------------------------------|---|---|---|-------------|------|------|------|-------------------------|--|---|-----------------------|-------------------|
| | | | | | 2561 | 2562 | 2563 | 2564 | | | | | |
| | | | | | | | | | 1 | | 8.ส่งเสริม สนับสนุนงานด้านฌาปนกิจสงเคราะห์ | กองสวัสดิการสังคม | กองสวัสดิการสังคม |
| | | | | | | | | | 1 | | 9.แก้ไขปัญหาความยากจน | กองสวัสดิการสังคม | กองสวัสดิการสังคม |
| | | | | | | | | | 1 | | 10.สร้างหลักประกันด้านรายได้แก่ผู้สูงอายุ | กองสวัสดิการสังคม | กองสวัสดิการสังคม |
| | | | | | | | | | 1 | | 11.สนับสนุนการเสริมสร้างสวัสดิการทางสังคมให้แก่คนพิการหรือทุพพลภาพ | กองสวัสดิการสังคม | กองสวัสดิการสังคม |
| ยุทธศาสตร์ที่ 1 | ยุทธศาสตร์ที่ 1 | ยุทธศาสตร์ที่ 4 ด้านการพัฒนากายภาพเมือง | มีระบบสาธารณูปโภคสาธารณูปการ แหล่งท่องเที่ยว และพื้นที่นันทนาการที่ได้มาตรฐาน | ร้อยละ 95 ของโครงการสร้างพื้นฐานมีมาตรฐาน | 18 | 18 | 18 | 18 | 18 | พัฒนาระบบคมนาคม การจราจรและขนส่ง ติดตั้งระบบไฟฟ้าสาธารณะ | 1.ก่อสร้างผิวจราจร ค.ส.ล. พร้อมท่อระบายน้ำ จำนวน 92 สาย | สำนักงานช่าง | สำนักงานช่าง |
| | | | | | | 1 | | | 1 | | 2.จัดซื้อที่ดินบริเวณถนนอัมรินทร์ ช่วงเชื่อมต่อกับถนนเดิมกับถนนฝั่งเมืองสาย ข.2 ซ้ำโรงเรียนนมมินตราชูทิศ มัชฌิม | สำนักงานช่าง | สำนักงานช่าง |
| | | | | | 1 | 1 | 1 | 1 | 1 | | 3.ขยายเขตไฟฟ้าสาธารณะพร้อมติดตั้งเสาไฟฟ้าและดวงโคม จำนวน 5 โครงการ | สำนักงานช่าง | สำนักงานช่าง |

3.5 รายละเอียดยุทธศาสตร์

แบบ ยท.03

| ความเชื่อมโยงกับยุทธศาสตร์จังหวัด | ยุทธศาสตร์ อปท. ในเขตจังหวัด | ยุทธศาสตร์ อปท. | เป้าประสงค์ | ตัวชี้วัดผลผลิต/โครงการ | ค่าเป้าหมาย | | | | ความก้าวหน้าของเป้าหมาย | กลยุทธ์ | ผลผลิต/โครงการ | หน่วยงานรับผิดชอบหลัก | หน่วยสนับสนุน |
|-----------------------------------|------------------------------|---|---|---|-------------|------|------|------|-------------------------|--|---|-----------------------|---------------|
| | | | | | 2561 | 2562 | 2563 | 2564 | | | | | |
| | | | | | 10 | 10 | 10 | 10 | 10 | | 4.ติดตั้งป้ายหยุดรถโดยสารประจำทาง 50 จุด | สำนักงานช่าง | สำนักงานช่าง |
| | | | | | 24 | 24 | 24 | 24 | 24 | | 5.ติดตั้งที่จอดรถจักรยาน 120 จุด | สำนักงานช่าง | สำนักงานช่าง |
| | | | | | | 1 | | | 1 | | 6.ก่อสร้างโครงข่ายเส้นทางจักรยาน 1 เส้นทาง | สำนักงานช่าง | สำนักงานช่าง |
| ยุทธศาสตร์ที่ 2 | ยุทธศาสตร์ที่ 2 | ยุทธศาสตร์ที่ 4 ด้านการพัฒนากายภาพเมือง | มีระบบสาธารณูปโภคสาธารณูปการแหล่งท่องเที่ยวและพื้นที่นันทนาการที่ได้มาตรฐาน | ร้อยละ 95 ของแหล่งท่องเที่ยวพื้นที่นันทนาการและสวนสาธารณะได้รับการพัฒนา | 5 | 4 | 5 | 4 | 1 | ปรับปรุงภูมิทัศน์พัฒนาแหล่งท่องเที่ยว พื้นที่นันทนาการ และสวนสาธารณะ | 1.ปรับปรุงภูมิทัศน์ตามแนวถนนรอบเกาะยวน | สำนักงานช่าง | สำนักงานช่าง |
| | | | | | | | | | 1 | | 2.พัฒนาสวนสาธารณะสู่มาตรฐานสวนสาธารณะเพื่อการออกกำลังกาย | สำนักงานช่าง | สำนักงานช่าง |
| | | | | | | | | | 1 | | 3.จัดหาที่ดินบริเวณก่อสร้างลานเจ้าแม่กวนอิมบริเวณอาคารสัญลักษณ์ต้นแม่น้ำเจ้าพระยา | สำนักงานช่าง | สำนักงานช่าง |

3.5 รายละเอียดยุทธศาสตร์

แบบ ยท.03

| ความเชื่อมโยงกับยุทธศาสตร์จังหวัด | ยุทธศาสตร์ อปท. ในเขตจังหวัด | ยุทธศาสตร์ อปท. | เป้าประสงค์ | ตัวชี้วัดผลผลิต/โครงการ | ค่าเป้าหมาย | | | | ความก้าวหน้าของเป้าหมาย | กลยุทธ์ | ผลผลิต/โครงการ | หน่วยงานรับผิดชอบหลัก | หน่วยสนับสนุน |
|-----------------------------------|------------------------------|-----------------|-------------|-------------------------|-------------|------|------|------|-------------------------|---------|---|-----------------------|---------------|
| | | | | | 2561 | 2562 | 2563 | 2564 | | | | | |
| | | | | | | | | | 1 | | 4.ก่อสร้างลานเจ้าแม่กวนอิมบริเวณอาคารสัญลักษณ์ต้นแม่น้ำเจ้าพระยา | สำนักงานช่าง | สำนักงานช่าง |
| | | | | | | | | | 1 | | 5.ก่อสร้างลานกีฬาต่อต้านยาเสพติดและสนามเด็กเล่นพร้อมจัดภูมิทัศน์บริเวณที่ราชพัสดุชุมชนโกสีย์ใต้บรรจบทางกลับรถได้สะพานเดชาติวงศ์ | สำนักงานช่าง | สำนักงานช่าง |
| | | | | | | | | | 1 | | 6.จัดซื้ออุปกรณ์สนามเด็กเล่น กระบอมน้ำ พาเพลิน | สำนักงานช่าง | สำนักงานช่าง |
| | | | | | | | | | 1 | | 7.ปรับปรุงเกาะกลางถนนทางร่วมระหว่างถนนอรรถวิและมาตุลี (หน้าสำนักงาน เทศบาลฯ) | สำนักงานช่าง | สำนักงานช่าง |
| | | | | | | | | | 1 | | 8.ปรับปรุงเกาะกลางอุทยานสวรรค์ | สำนักงานช่าง | สำนักงานช่าง |

3.5 รายละเอียดยุทธศาสตร์

แบบ ยท.03

| ความเชื่อมโยงกับ ยุทธศาสตร์จังหวัด | ยุทธศาสตร์ อปท. ในเขตจังหวัด | ยุทธศาสตร์ อปท. | เป้าประสงค์ | ตัวชี้วัดผลผลิต/ โครงการ | ค่าเป้าหมาย | | | | ความก้าว หน้าของ เป้าหมาย | กลยุทธ์ | ผลิต/โครงการ | หน่วยงาน รับผิดชอบหลัก | หน่วยสนับสนุน |
|---------------------------------------|---------------------------------|-----------------|-------------|-----------------------------|-------------|------|------|------|---------------------------------|---------|---|---------------------------|---------------|
| | | | | | 2561 | 2562 | 2563 | 2564 | | | | | |
| | | | | | | | | | 1 | | 9.จัดทำป้ายสถานที่ ท่องเที่ยวพร้อมประวัติ (เสนอโดยชุมชนตลาด ลาว ชมรมเขากบ หอการค้าจังหวัด นครสวรรค์ โรงเรียน นครสวรรค์) | สำนักงานช่าง | สำนักงานช่าง |
| | | | | | | | | | 1 | | 10.ปรับปรุงทางจักรยาน ภายในอุทยานสวรรค์ | สำนักงานช่าง | สำนักงานช่าง |
| | | | | | | | | | 1 | | 11.ก่อสร้างอาคารเรือน รมไม้ 1 หลัง | สำนักงานช่าง | สำนักงานช่าง |
| | | | | | | | | | 1 | | 12.พัฒนาพื้นที่เฉพาะ บริเวณหนองผักตบ (เสนอโดยชุมชนหนอง ผักตบ) | สำนักงานช่าง | สำนักงานช่าง |
| | | | | | | | | | 1 | | 13.พัฒนาพื้นที่เพื่อ สวนสาธารณะและ กิจกรรมสันทนาการ หนองหัวสวน และหนอง ปลายไร่ (พื้นที่เฉพาะ เกาะยม) | สำนักงานช่าง | สำนักงานช่าง |
| | | | | | | | | | 1 | | 14.ปรับปรุงผิวจราจร ถนนภายในอุทยานสวรรค์ | สำนักงานช่าง | สำนักงานช่าง |

3.5 รายละเอียดยุทธศาสตร์

แบบ ยท.03

| ความเชื่อมโยงกับ ยุทธศาสตร์จังหวัด | ยุทธศาสตร์ อปท. ในเขตจังหวัด | ยุทธศาสตร์ อปท. | เป้าประสงค์ | ตัวชี้วัดผลผลิต/ โครงการ | ค่าเป้าหมาย | | | | ความก้าว หน้าของ เป้าหมาย | กลยุทธ์ | ผลิต/โครงการ | หน่วยงาน รับผิดชอบหลัก | หน่วยสนับสนุน |
|---------------------------------------|---------------------------------|-----------------|-------------|-----------------------------|-------------|------|------|------|---------------------------------|---------|--|---------------------------|---------------|
| | | | | | 2561 | 2562 | 2563 | 2564 | | | | | |
| | | | | | | | | | 1 | | 15.ปรับปรุงภูมิทัศน์ ภายในเขตเทศบาลนคร นครสวรรค์ | สำนักงานช่าง | สำนักงานช่าง |
| | | | | | | | | | 1 | | 16.ก่อสร้างมังกรพ่นน้ำ ภายในอุทยานสวรรค์ | สำนักงานช่าง | สำนักงานช่าง |
| | | | | | | | | | 1 | | 17.ซ่อมแซมตัวมังกร และลานภายในอุทยาน สวรรค์ | สำนักงานช่าง | สำนักงานช่าง |
| | | | | | | | | | 1 | | 18.ขุดลอกและปรับปรุง ภูมิทัศน์ตามแนวร่องน้ำ เกาะภูวนกับถนนเจ้าสี่ พระยา | สำนักงานช่าง | สำนักงานช่าง |
| | | | | | | | | | 1 | | 19.ปรับปรุงพื้นลานกีฬา อุทยานสวรรค์ (สนาม เอ็กซ์ตรีม) | สำนักงานช่าง | สำนักงานช่าง |
| | | | | | | | | | 1 | | 20.ปรับปรุงพื้นลานกีฬา อุทยานสวรรค์ (สนาม ตะกร้อลอดห่วง) | สำนักงานช่าง | สำนักงานช่าง |
| | | | | | | | | | 1 | | 21.ปรับปรุงพื้นลานกีฬา อุทยานสวรรค์ (สนาม ตะกร้อ) | สำนักงานช่าง | สำนักงานช่าง |
| | | | | | | | | | 1 | | 22.ปรับปรุงพื้นลานกีฬา อุทยานสวรรค์ (ลานเต้น ลีลาศ) | สำนักงานช่าง | สำนักงานช่าง |

3.5 รายละเอียดยุทธศาสตร์

แบบ ยท.03

| ความเชื่อมโยงกับยุทธศาสตร์จังหวัด | ยุทธศาสตร์ อปท. ในเขตจังหวัด | ยุทธศาสตร์ อปท. | เป้าประสงค์ | ตัวชี้วัดผลผลิต/โครงการ | ค่าเป้าหมาย | | | | ความก้าวหน้าของเป้าหมาย | กลยุทธ์ | ผลผลิต/โครงการ | หน่วยงานรับผิดชอบหลัก | หน่วยสนับสนุน |
|-----------------------------------|------------------------------|---|---|---|-------------|------|------|------|-------------------------|--|---|-----------------------|---------------|
| | | | | | 2561 | 2562 | 2563 | 2564 | | | | | |
| ยุทธศาสตร์ที่ 1 | ยุทธศาสตร์ที่ 1 | ยุทธศาสตร์ที่ 4 ด้านการพัฒนากายภาพเมือง | มีระบบสาธารณูปโภคสาธารณูปการ แหล่งท่องเที่ยว และพื้นที่นันทนาการที่ได้มาตรฐาน | ประชาชนในเขตเทศบาลมีน้ำประปาเพื่อการอุปโภคและบริโภคอย่างเพียงพอ | 3 | 4 | 3 | 3 | 1 | ปรับปรุงและเพิ่มประสิทธิภาพ การขยายระบบผลิตและจำหน่ายน้ำประปา พร้อมพัฒนาคุณภาพน้ำประปา | 1.วางท่อเมนประปา ถนนวิมานแมน ฝั่งขวา แยกจากซอย สวรรค์วิถี 22 | สำนักงานประปา | สำนักงานประปา |
| | | | | | | | | | 1 | | 2.วางท่อเมนประปาจากหลักดับเพลิงติดบ้าน พนักงานเจ้าท่าถึงสุดรั้ว สำนักงานตรวจเงินแผ่นดิน | สำนักงานประปา | สำนักงานประปา |
| | | | | | | | | | 1 | | 3.วางท่อเมนประปาถนน อัมรินทร์ (แยกแพลดเทศบาลถึงแยกป่าช้าจีน) | สำนักงานประปา | สำนักงานประปา |
| | | | | | | | | | 1 | | 4.วางท่อเมนประปาถนน วงศ์สวรรค์ (แยกมมแดง ถึงโกดังเจริญภัณฑ์) | สำนักงานประปา | สำนักงานประปา |
| | | | | | | | | | 1 | | 5.งานปรับปรุงชุดเครื่องรางเลื่อน ภายในโรงสูบน้ำแรงสูงที่ 4 | สำนักงานประปา | สำนักงานประปา |

3.5 รายละเอียดยุทธศาสตร์

แบบ ยท.03

| ความเชื่อมโยงกับยุทธศาสตร์จังหวัด | ยุทธศาสตร์ อปท. ในเขตจังหวัด | ยุทธศาสตร์ อปท. | เป้าประสงค์ | ตัวชี้วัดผลผลิต/โครงการ | ค่าเป้าหมาย | | | | ความก้าวหน้าของเป้าหมาย | กลยุทธ์ | ผลิต/โครงการ | หน่วยงานรับผิดชอบหลัก | หน่วยสนับสนุน |
|-----------------------------------|------------------------------|-----------------|-------------|-------------------------|-------------|------|------|------|-------------------------|---------|---|-----------------------|---------------|
| | | | | | 2561 | 2562 | 2563 | 2564 | | | | | |
| | | | | | | | | | 1 | | 6.งานปรับปรุงและติดตั้งเครื่องสูบน้ำมอเตอร์ไฟฟ้า ขนาด 160 กิโลวัตต์ (220 แรงม้า) โรงสูบน้ำแรงสูงที่ 1 | สำนักงานประปา | สำนักงานประปา |
| | | | | | | | | | 1 | | 7.งานปรับปรุงรางรับเครนไฟฟ้า โรงเก็บสารส้ม ปูนขาว ถังกรองทราย โรงกรองน้ำ โรงที่ 1 | สำนักงานประปา | สำนักงานประปา |
| | | | | | | | | | 1 | | 8.งานปรับปรุงตู้เมนควบคุมระบบไฟฟ้าและสายไฟฟ้า (โรงสูบน้ำแรงต่ำ 2) | สำนักงานประปา | สำนักงานประปา |
| | | | | | | | | | 1 | | 9.งานปรับปรุงและติดตั้งเครื่องสูบน้ำมอเตอร์ไฟฟ้า ขนาด 90 กิโลวัตต์ (125 แรงม้า) โรงสูบน้ำแรงต่ำ ที่ 2 | สำนักงานประปา | สำนักงานประปา |
| | | | | | | | | | 1 | | 10.งานปรับปรุงเครื่องตรวจจับแก๊สคลอรีนพร้อมหัวเซ็นเซอร์ 1 ชุด โรงกรองน้ำ | สำนักงานประปา | สำนักงานประปา |
| | | | | | | | | | 1 | | 11.งานปรับปรุงห้องน้ำที่โรงกรองน้ำ | สำนักงานประปา | สำนักงานประปา |

3.5 รายละเอียดยุทธศาสตร์

แบบ ยท.03

| ความเชื่อมโยงกับยุทธศาสตร์จังหวัด | ยุทธศาสตร์ อปท. ในเขตจังหวัด | ยุทธศาสตร์ อปท. | เป้าประสงค์ | ตัวชี้วัดผลผลิต/โครงการ | ค่าเป้าหมาย | | | | ความก้าวหน้าของเป้าหมาย | กลยุทธ์ | ผลผลิต/โครงการ | หน่วยงานรับผิดชอบหลัก | หน่วยสนับสนุน |
|-----------------------------------|------------------------------|---|--|---|-------------|------|------|------|-------------------------|---|--|-----------------------|---------------|
| | | | | | 2561 | 2562 | 2563 | 2564 | | | | | |
| | | | | | | | | | 1 | | 12.งานปรับปรุงหลังคาและฝ้าเพดาน โรงสูบน้ำโรงกรองน้ำ | สำนักงานประปา | สำนักงานประปา |
| | | | | | | | | | 1 | | 13.งานติดตั้งเครื่องวัดคุณภาพน้ำประปา (โรงสูบน้ำเกาะยม) | สำนักงานประปา | สำนักงานประปา |
| | | | | | | | | | 1 | | 14.งานปรับปรุงเครื่องวัดคุณภาพน้ำประปาโรงสูบน้ำแรงสูงที่ 4 | สำนักงานประปา | สำนักงานประปา |
| | | | | | | | | | 1 | | 15.วางท่อเมนประปาถนนพหลโยธินไปถนนเลี้ยวเมืองถึงทางเข้าโครงการหมู่บ้านมั่นคง | สำนักงานประปา | สำนักงานประปา |
| | | | | | | | | | 1 | | 16.วางท่อประปา G/Sข้ามสะพานไปเกาะยม | สำนักงานประปา | สำนักงานประปา |
| ยุทธศาสตร์ที่ 4 | ยุทธศาสตร์ที่ 5 | ยุทธศาสตร์ที่ 4 ด้านการพัฒนากายภาพเมือง | มีระบบสาธารณูปโภค สาธารณูปการ แหล่งท่องเที่ยว และพื้นที่นันทนาการที่ได้มาตรฐาน | ป้องกันน้ำท่วมและระบายน้ำได้กว่าร้อยละ 80 | 4 | 4 | 4 | 4 | 1 | ปรับปรุง และเพิ่มประสิทธิภาพระบบระบายน้ำ ระบบป้องกันน้ำท่วม / และแก้ไขปัญหา น้ำท่วม | 1.ปรับปรุงผิวจราจรพร้อมระบบระบายน้ำถนนโกสีย์จากแยกถนนโกสีย์ 33 ถึงแยกหลังธนาคารกรุงไทยสาขาถนนสวรรควิถิ | สำนักงานช่าง | สำนักงานช่าง |

3.5 รายละเอียดยุทธศาสตร์

แบบ ยท.03

| ความเชื่อมโยงกับ ยุทธศาสตร์จังหวัด | ยุทธศาสตร์ อปท. ในเขตจังหวัด | ยุทธศาสตร์ อปท. | เป้าประสงค์ | ตัวชี้วัดผลผลิต/ โครงการ | ค่าเป้าหมาย | | | | ความก้าว หน้าของ เป้าหมาย | กลยุทธ์ | ผลิต/โครงการ | หน่วยงาน รับผิดชอบหลัก | หน่วยสนับสนุน |
|---------------------------------------|---------------------------------|-----------------|-------------|-----------------------------|-------------|------|------|------|---------------------------------|---------|--|---------------------------|---------------|
| | | | | | 2561 | 2562 | 2563 | 2564 | | | | | |
| | | | | | | | | | 1 | | 2.ก่อสร้างคันป้องกันน้ำท่วมถนนริมน้ำจากหน้าโรงเรียนอนุบาลไปตามริมแม่น้ำเจ้าพระยาถึงข้างวัดเขื่อนแดงและตามแนวถนนสวรรควิถี ถึงแยกสันคู | สำนักงานช่าง | สำนักงานช่าง |
| | | | | | | | | | 1 | | 3.ก่อสร้างคันป้องกันน้ำท่วมชุมชนเขาโกรกพม่าเขาใหญ่ เขาน้อย | สำนักงานช่าง | สำนักงานช่าง |
| | | | | | | | | | 1 | | 4.ซ่อมแซมเขื่อนป้องกันตลิ่งตามแนวคันป้องกันน้ำท่วมจากใต้สะพานเดชาติวงศ์ถึงหน้าโรงเรียนอนุบาลนครสวรรค์ | สำนักงานช่าง | สำนักงานช่าง |
| | | | | | | | | | 1 | | 5.ซ่อมแซมสถานีสูบน้ำเสียเทศบาลนครนครสวรรค์ | สำนักงานช่าง | สำนักงานช่าง |
| | | | | | | | | | 1 | | 6.ก่อสร้างเขื่อนป้องกันตลิ่งริมแม่น้ำปิงบริเวณเกาะยมจากจุดสันเขื่อนบริเวณต้นน้ำเจ้าพระยาถึงเชิงสะพานนิมมานรดี | สำนักงานช่าง | สำนักงานช่าง |

3.5 รายละเอียดยุทธศาสตร์

แบบ ยท.03

| ความเชื่อมโยงกับ ยุทธศาสตร์จังหวัด | ยุทธศาสตร์ อปท. ในเขตจังหวัด | ยุทธศาสตร์ อปท. | เป้าประสงค์ | ตัวชี้วัดผลผลิต/ โครงการ | ค่าเป้าหมาย | | | | ความก้าว หน้าของ เป้าหมาย | กลยุทธ์ | ผลิต/โครงการ | หน่วยงาน รับผิดชอบหลัก | หน่วยสนับสนุน |
|---------------------------------------|---------------------------------|-----------------|-------------|-----------------------------|-------------|------|------|------|---------------------------------|---------|---|---------------------------|---------------|
| | | | | | 2561 | 2562 | 2563 | 2564 | | | | | |
| | | | | | | | | | 1 | | 7.ก่อสร้างเขื่อนป้องกัน ตลิ่ง ริมแม่น้ำน่านบริเวณ เกาะยม จากจุดสิ้นสุด เขื่อนบริเวณต้นน้ำ เจ้าพระยาถึงสะพานข้าม แม่น้ำน่านฝั่งวัดปากน้ำ โพเหนือ | สำนักงานช่าง | สำนักงานช่าง |
| | | | | | | | | | 1 | | 8.ก่อสร้างเขื่อนป้องกัน ตลิ่งริมแม่น้ำน่าน ตั้งแต่ ศาลเจ้าถึงสะพานข้าม แม่น้ำน่านฝั่งตรงข้ามวัด ปากน้ำโพเหนือ | สำนักงานช่าง | สำนักงานช่าง |
| | | | | | | | | | 1 | | 9.ก่อสร้างวางระบายน้ำ ค.ส.ล.รูปตัวยูพร้อมฝาบปิด ค.ส.ล. ขอยมาตุลี 14 (เสนอโดยคำร้องของ ประชาชน) | สำนักงานช่าง | สำนักงานช่าง |
| | | | | | | | | | 1 | | 10.ปรับปรุงระบบ ระบายน้ำถนนโกสีย์จาก เชิงสะพานพิษณุโลก - ป้อมหนึ่ง (เสนอโดย ชุมชนโกมินทร์) | สำนักงานช่าง | สำนักงานช่าง |

3.5 รายละเอียดยุทธศาสตร์

แบบ ยท.03

| ความเชื่อมโยงกับ ยุทธศาสตร์จังหวัด | ยุทธศาสตร์ อปท. ในเขตจังหวัด | ยุทธศาสตร์ อปท. | เป้าประสงค์ | ตัวชี้วัดผลผลิต/ โครงการ | ค่าเป้าหมาย | | | | ความก้าว หน้าของ เป้าหมาย | กลยุทธ์ | ผลิต/โครงการ | หน่วยงาน รับผิดชอบหลัก | หน่วยสนับสนุน |
|---------------------------------------|---------------------------------|-----------------|-------------|-----------------------------|-------------|------|------|------|---------------------------------|---------|---|---------------------------|---------------|
| | | | | | 2561 | 2562 | 2563 | 2564 | | | | | |
| | | | | | | | | | 1 | | 11.ปรับปรุงระบบ ระบายน้ำถนนจักรวาล เริ่มตั้งแต่แยกพลโยธิน ถึงแยกนวมินทร์และทาง หลวง หมายเลข 117 จากแยกนวมินทร์ถึงใต้ สะพานพิษณุโลก (เสนอ โดยชุมชนหน้าผา) | สำนักงานช่าง | สำนักงานช่าง |
| | | | | | | | | | 1 | | 12.ก่อสร้างท่อระบายน้ำ พร้อมซ่อมแซมผิวจราจร ถนนวงศ์สวรรค์ จาก แยกถนนวิมานแมนถึง แยกถนนลูกเสือ (เสนอ โดยชุมชนถาวรพัฒนา) | สำนักงานช่าง | สำนักงานช่าง |
| | | | | | | | | | 1 | | 13.ก่อสร้างเขื่อนป้องกัน ตลิ่งริมแม่น้ำเจ้าพระยา ตั้งแต่ศาลเจ้าถึงท่าข้าว ก้านทอง | สำนักงานช่าง | สำนักงานช่าง |
| | | | | | | | | | 1 | | 14.ก่อสร้างเขื่อนป้องกัน ตลิ่งริมแม่น้ำเจ้าพระยา ฝั่งวัดเขา ตั้งแต่บริเวณ เชิงสะพานเตา ถึงหน้า บริษัทเสริมสุข จำกัด | สำนักงานช่าง | สำนักงานช่าง |

3.5 รายละเอียดยุทธศาสตร์

แบบ ยท.03

| ความเชื่อมโยงกับยุทธศาสตร์จังหวัด | ยุทธศาสตร์ อปท. ในเขตจังหวัด | ยุทธศาสตร์ อปท. | เป้าประสงค์ | ตัวชี้วัดผลผลิต/โครงการ | ค่าเป้าหมาย | | | | ความก้าวหน้าของเป้าหมาย | กลยุทธ์ | ผลผลิต/โครงการ | หน่วยงานรับผิดชอบหลัก | หน่วยสนับสนุน |
|-----------------------------------|------------------------------|-----------------|-------------|-------------------------|-------------|------|------|------|-------------------------|---------|--|-----------------------|---------------|
| | | | | | 2561 | 2562 | 2563 | 2564 | | | | | |
| | | | | | | | | | 1 | | 15.ก่อสร้างเขื่อนป้องกันตลิ่งบริเวณเกาะยม จากสะพานนิมมานรดี ถึงบริเวณวัดคลองคาง | สำนักงานช่าง | สำนักงานช่าง |
| | | | | | | | | | 1 | | 16.ติดตั้งเครื่องผลักดันน้ำแม่น้ำเจ้าพระยา บริเวณใต้สะพานเดชาติวงศ์ | สำนักงานช่าง | สำนักงานช่าง |
| | | | | | | | | | 1 | | 17.จ่ายค่าทดแทนการรื้อถอนอาคาร และการจัดกรรมสิทธิ์ ที่ดินตามแนวพื้นที่โครงการก่อสร้างระบบป้องกันน้ำท่วมพื้นที่ชุมชนเทศบาลนครนครสวรรค์และชุมชนต่อเนื่อง | สำนักงานช่าง | สำนักงานช่าง |
| | | | | | | | | | 1 | | 18.ปรับปรุงเขื่อนป้องกันตลิ่งแบบอัจฉริยะ เพื่อจัดระเบียบผู้ประกอบการค้า | สำนักงานช่าง | สำนักงานช่าง |
| | | | | | | | | | 1 | | 19.ก่อสร้างรางตัววี บริเวณซอยแยกถนนชุมชนเขานกกระเต็นซอย 3 ซ้ำงบ้านเลขที่ 57/54 | สำนักงานช่าง | สำนักงานช่าง |

3.5 รายละเอียดยุทธศาสตร์

แบบ ยท.03

| ความเชื่อมโยงกับยุทธศาสตร์จังหวัด | ยุทธศาสตร์ อปท. ในเขตจังหวัด | ยุทธศาสตร์ อปท. | เป้าประสงค์ | ตัวชี้วัดผลผลิต/โครงการ | ค่าเป้าหมาย | | | | ความก้าวหน้าของเป้าหมาย | กลยุทธ์ | ผลผลิต/โครงการ | หน่วยงานรับผิดชอบหลัก | หน่วยสนับสนุน |
|-----------------------------------|------------------------------|---|---|---|-------------|------|------|------|-------------------------|---|--|-----------------------|-----------------|
| | | | | | 2561 | 2562 | 2563 | 2564 | | | | | |
| | | | | | | | | | 1 | | 20.ก่อสร้างท่อระบายน้ำ ค.ส.ล. พร้อมบ่อพักชุมชนวัดเขาฯ | สำนักงานช่าง | สำนักงานช่าง |
| ยุทธศาสตร์ที่ 3 | ยุทธศาสตร์ที่ 5 | ยุทธศาสตร์ที่ 5 ด้านการรักษาความสงบเรียบร้อยและความมั่นคง | มีความพร้อมในการพัฒนา ความมั่นคง ความปลอดภัยในชีวิตและทรัพย์สิน | ประชาชนร้อยละ 90 ได้มีความพึงพอใจต่อการให้บริการ | 2 | 2 | 2 | 2 | 1 | ส่งเสริมประชาธิปไตย ความเสมอภาค สิทธิ เสรีภาพ ของประชาชน และการมีส่วนร่วมของประชาชนในการพัฒนาท้องถิ่น | 1.วันเทศบาล (ตามนโยบายกระทรวงมหาดไทย) | สำนักปลัดเทศบาล | สำนักปลัดเทศบาล |
| | | | | | | | | | 1 | | 2.เลือกตั้งสมาชิกสภาเทศบาลและนายกเทศมนตรีนครนครสวรรค์ | สำนักปลัดเทศบาล | สำนักปลัดเทศบาล |
| | | | | | | | | | 1 | | 3.สำรวจความพึงพอใจของผู้รับบริการ | สำนักปลัดเทศบาล | สำนักปลัดเทศบาล |
| ยุทธศาสตร์ที่ 3 | ยุทธศาสตร์ที่ 5 | ยุทธศาสตร์ที่ 5 ด้านการรักษาความสงบเรียบร้อยและความมั่นคง | มีความพร้อมในการพัฒนา ความมั่นคง ความปลอดภัยในชีวิตและทรัพย์สิน | ประชาชนร้อยละ 80 มีความปลอดภัยจากการติดตั้งระบบกล้องวงจรปิด | 12 | 12 | 11 | 11 | 1 | พัฒนาระบบการป้องกันและบรรเทาสาธารณภัยการรักษาความสงบเรียบร้อย ความมั่นคง ปลอดภัยในชีวิตและทรัพย์สิน | 1.พัฒนาศักยภาพและจัดระเบียบการจำหน่ายสินค้าในที่หรือทางสาธารณะ | สำนักปลัดเทศบาล | สำนักปลัดเทศบาล |

3.5 รายละเอียดยุทธศาสตร์

แบบ ยท.03

| ความเชื่อมโยงกับ ยุทธศาสตร์จังหวัด | ยุทธศาสตร์ อปท. ในเขตจังหวัด | ยุทธศาสตร์ อปท. | เป้าประสงค์ | ตัวชี้วัดผลผลิต/ โครงการ | ค่าเป้าหมาย | | | | ความก้าว หน้าของ เป้าหมาย | กลยุทธ์ | ผลิต/โครงการ | หน่วยงาน รับผิดชอบหลัก | หน่วยสนับสนุน |
|---------------------------------------|---------------------------------|-----------------|-------------|-----------------------------|-------------|------|------|------|---------------------------------|---------|--|---------------------------|---------------------|
| | | | | | 2561 | 2562 | 2563 | 2564 | | | | | |
| | | | | | | | | | 1 | | 2.สำรวจตรวจสอบบุคคล เรื้อรังขอทานในเขต เทศบาล | สำนัก ปลัดเทศบาล | สำนัก ปลัดเทศบาล |
| | | | | | | | | | 1 | | 3.จัดระเบียบถนนและ ทางเท้าในเขตเทศบาล | สำนัก ปลัดเทศบาล | สำนัก ปลัดเทศบาล |
| | | | | | | | | | 1 | | 4.สัปดาห์ป้องกันอัคคีภัย | สำนัก ปลัดเทศบาล | สำนัก ปลัดเทศบาล |
| | | | | | | | | | 1 | | 5.รณรงค์ป้องกันสา ธารณภัย | สำนัก ปลัดเทศบาล | สำนัก ปลัดเทศบาล |
| | | | | | | | | | 1 | | 6.ตรวจร่วมเพื่อความ ปลอดภัย | สำนัก ปลัดเทศบาล | สำนัก ปลัดเทศบาล |
| | | | | | | | | | 1 | | 7.เฝ้าระวังป้องกันสา ธารณภัย หรือภัยคุกคาม อื่น | สำนัก ปลัดเทศบาล | สำนัก ปลัดเทศบาล |
| | | | | | | | | | 1 | | 8.ประกวดการป้องกัน และบรรเทาสาธารณภัย ดีเด่น | สำนัก ปลัดเทศบาล | สำนัก ปลัดเทศบาล |
| | | | | | | | | | 1 | | 9.ฝึกซ้อมแผนระงับ อัคคีภัยในพื้นที่เสี่ยงภัย | สำนัก ปลัดเทศบาล | สำนัก ปลัดเทศบาล |
| | | | | | | | | | 1 | | 10.ป้องกันและลด อุบัติเหตุทางถนนช่วง เทศกาลสำคัญ | สำนัก ปลัดเทศบาล | สำนัก ปลัดเทศบาล |
| | | | | | | | | | 1 | | 11.ชุมชนปลอดภัยร่วมใจ ลด อุบัติเหตุทางถนน | สำนัก ปลัดเทศบาล | สำนัก ปลัดเทศบาล |

3.5 รายละเอียดยุทธศาสตร์

แบบ ยท.03

| ความเชื่อมโยงกับยุทธศาสตร์จังหวัด | ยุทธศาสตร์ อปท. ในเขตจังหวัด | ยุทธศาสตร์ อปท. | เป้าประสงค์ | ตัวชี้วัดผลผลิต/โครงการ | ค่าเป้าหมาย | | | | ความก้าวหน้าของเป้าหมาย | กลยุทธ์ | ผลผลิต/โครงการ | หน่วยงานรับผิดชอบหลัก | หน่วยสนับสนุน |
|-----------------------------------|------------------------------|--|--|--|-------------|------|------|------|-------------------------|---|--|-----------------------|---------------------|
| | | | | | 2561 | 2562 | 2563 | 2564 | | | | | |
| | | | | | | | | | 1 | | 12.ติดตั้งกล้องโทรทัศน์วงจรปิด ระบบดิจิทัลภายในเขตเทศบาล ระยะที่ 7 | กองวิชาการและแผนงาน | กองวิชาการและแผนงาน |
| | | | | | | | | | 1 | | 13.ปรับปรุงระบบกล้องโทรทัศน์วงจรปิด ระยะที่ 4 | กองวิชาการและแผนงาน | กองวิชาการและแผนงาน |
| | | | | | | | | | 1 | | 14.จัดหากล้องโทรทัศน์วงจรปิดระบบดิจิทัลชนิดไร้สาย | กองวิชาการและแผนงาน | กองวิชาการและแผนงาน |
| ยุทธศาสตร์ที่ 3 | ยุทธศาสตร์ที่ 6 | ยุทธศาสตร์ที่ 6 ด้านการบริหารจัดการที่ดี | มีการบริหารจัดการภาครัฐที่ดีและมีส่วนร่วมจากทุกภาคส่วน | ขั้นตอนการดำเนินการเป็นไปตาม พ.ร.บ.อำนวยความสะดวก พ.ศ. 2558 | 2 | 2 | 2 | 2 | 2 | ส่งเสริมการบริหารจัดการตามหลักธรรมาภิบาล | บริการประชาชนด้านทะเบียนราษฎรและบัตรประจำตัวประชาชนด้วยความรวดเร็ว 2 โครงการ | สำนักปลัดเทศบาล | สำนักปลัดเทศบาล |
| ยุทธศาสตร์ที่ 3 | ยุทธศาสตร์ที่ 6 | ยุทธศาสตร์ที่ 6 ด้านการบริหารจัดการที่ดี | มีการบริหารจัดการภาครัฐที่ดีและมีส่วนร่วมจากทุกภาคส่วน | เทศบาลมีผลการปฏิบัติงานร้อยละ 65 ขึ้นไป จากการใช้เทคโนโลยีในการบริหารงาน | 1 | 1 | 1 | 1 | 1 | พัฒนาระบบเทคโนโลยีและสารสนเทศให้มีประสิทธิภาพ | 1.เสี่ยงตามสายแบบไร้สาย ระยะที่ 2 | กองวิชาการและแผนงาน | กองวิชาการและแผนงาน |
| | | | | | 1 | 1 | 1 | 1 | 1 | | 2.ปรับปรุงตู้สาขาโทรศัพท์ให้รองรับระบบดิจิทัล | กองวิชาการและแผนงาน | กองวิชาการและแผนงาน |
| | | | | | | | | | 1 | | 3.จอ LED ขนาดใหญ่ ด้านข้าง อาคารเทศบาล | กองวิชาการและแผนงาน | กองวิชาการและแผนงาน |
| | | | | | | | | | 1 | | 4.เช่าเครื่องคอมพิวเตอร์พร้อมอุปกรณ์ | กองวิชาการและแผนงาน | กองวิชาการและแผนงาน |

3.5 รายละเอียดยุทธศาสตร์

แบบ ยท.03

| ความเชื่อมโยงกับยุทธศาสตร์จังหวัด | ยุทธศาสตร์ อปท. ในเขตจังหวัด | ยุทธศาสตร์ อปท. | เป้าประสงค์ | ตัวชี้วัดผลผลิต/โครงการ | ค่าเป้าหมาย | | | | ความก้าวหน้าของเป้าหมาย | กลยุทธ์ | ผลผลิต/โครงการ | หน่วยงานรับผิดชอบหลัก | หน่วยสนับสนุน |
|-----------------------------------|------------------------------|--|--|--|-------------|------|------|------|-------------------------|---|--|-----------------------|---------------------|
| | | | | | 2561 | 2562 | 2563 | 2564 | | | | | |
| | | | | | | | | | 1 | | 5.ปรับปรุงระบบสำรองกระแสไฟฟ้าห้องศูนย์ข้อมูลกลาง (Server Farm) (เดิม) | กองวิชาการและแผนงาน | กองวิชาการและแผนงาน |
| ยุทธศาสตร์ที่ 3 | ยุทธศาสตร์ที่ 6 | ยุทธศาสตร์ที่ 5 ด้านการบริหารจัดการที่ดี | มีการบริหารจัดการภาครัฐที่ดีและมีส่วนร่วมจากทุกภาคส่วน | การบริหารจัดการของเทศบาลมีผลการปฏิบัติงานที่มีประสิทธิภาพสูงไม่น้อยกว่าร้อยละ 70 | 10 | 10 | 10 | 10 | 10 | ส่งเสริมและพัฒนาทรัพยากรการบริหาร ให้มีประสิทธิภาพและได้มาตรฐาน | 1.อบรมสัมมนาสมาชิกสภาเทศบาล คณะผู้บริหาร พนักงานเทศบาล และพนักงานจ้าง จำนวน 10 โครงการ | สำนักปลัดเทศบาล | ทุกหน่วยงาน |
| | | | | | 2 | 2 | 2 | 2 | 2 | | 2.กำหนดประโยชน์ตอบแทนอื่นเป็นกรณีพิเศษอันมีลักษณะเป็นเงินรางวัลประจำปี (โบนัส) แก่พนักงาน พนักงานครูเทศบาล ลูกจ้างประจำ และพนักงานจ้าง | สำนักปลัดเทศบาล | ทุกหน่วยงาน |
| | | | | | 17 | 17 | 18 | 18 | 15 | | 3.ซ่อมแซม ก่อสร้างอาคารและสถานที่ จำนวน 70 โครงการ | ทุกหน่วยงาน | ทุกหน่วยงาน |
| | | | | | 7 | 7 | 8 | 8 | 6 | | 4.จัดหาครุภัณฑ์สำนักงาน จำนวน 30 โครงการ | ทุกหน่วยงาน | ทุกหน่วยงาน |
| | | | | | 1 | 1 | 1 | 1 | 1 | | 5.กิจกรรมรณรงค์ประชาสัมพันธ์ จำนวน 5 โครงการ | ทุกหน่วยงาน | ทุกหน่วยงาน |

ส่วนที่ 4 การนำแผนพัฒนาท้องถิ่นสี่ปีไปสู่การปฏิบัติ

1. ยุทธศาสตร์การพัฒนาและแผนงาน

| ที่ | ยุทธศาสตร์ | ด้าน | แผนงาน | หน่วยงาน รับผิดชอบหลัก | หน่วยงานสนับสนุน |
|-----|---|--|--|---------------------------------|--|
| 1 | ด้านการสาธารณสุขและสิ่งแวดล้อม | ด้านบริการชุมชนและสังคม | - แผนงานสาธารณสุข - แผนงานสร้างความเข้มแข็งของชุมชน | สำนักงานสาธารณสุขและสิ่งแวดล้อม | สำนักงานการศึกษา , สักการช่าง กองวิชาการและแผนงาน |
| 2 | ด้านการศึกษา ศาสนา วัฒนธรรม และนันทนาการ | ด้านบริการชุมชนและสังคม | - แผนงานการศึกษา - แผนงานการศาสนา วัฒนธรรม และนันทนาการ | สำนักงานการศึกษา | สำนักปลัดเทศบาล , สำนักงานช่าง |
| 3 | ด้านสวัสดิการสังคมและชุมชน | ด้านบริการชุมชนและสังคม | - แผนงานสังคมสงเคราะห์ - แผนงานสร้างความเข้มแข็งของชุมชน - แผนงานการศาสนา วัฒนธรรม และนันทนาการ | กองสวัสดิการสังคม | สำนักงานสาธารณสุขและ สิ่งแวดล้อม |
| 4 | ด้านพัฒนากายภาพเมือง | - ด้านการเศรษฐกิจ - ด้านบริการชุมชนและ สังคม | - แผนงานอุตสาหกรรมและการ โยธา - แผนงานเคหะชุมชน | สำนักงานช่าง | สำนักงานประปา |
| 5 | ด้านการรักษาความสงบเรียบร้อย และความมั่นคง | ด้านบริหารทั่วไป | - แผนงานบริหารทั่วไป | สำนักปลัดเทศบาล | กองวิชาการและแผนงาน |
| 6 | ด้านการบริหารจัดการที่ดี | - ด้านบริหารทั่วไป - ด้านการดำเนินงานอื่น | - แผนงานบริหารทั่วไป - แผนงานงบกลาง | สำนักปลัดเทศบาล | ทุกสำนัก / ทุกกอง |

ส่วนที่ 4 บัญชีสรุปโครงการพัฒนาแผนพัฒนาสี่ปี (พ.ศ.2561 ถึง 2564)

| ยุทธศาสตร์ | ปี 2561 | | ปี 2562 | | ปี 2563 | | ปี 2564 | | รวม 4 ปี | |
|--|------------------|-------------------|------------------|-------------------|------------------|-------------------|------------------|-------------------|------------------|-------------------|
| | จำนวน โครงการ | งบประมาณ (บาท) | จำนวน โครงการ | งบประมาณ (บาท) | จำนวน โครงการ | งบประมาณ (บาท) | จำนวน โครงการ | งบประมาณ (บาท) | จำนวน โครงการ | งบประมาณ (บาท) |
| 1) ด้านการสาธารณสุขและ สิ่งแวดล้อม | 38 | 282,845,650 | 36 | 296,050,650 | 27 | 31,000,650 | 25 | 20,800,650 | 126 | 630,697,600 |
| 2) ด้านการศึกษา ศาสนา วัฒนธรรมและนันทนาการ | 58 | 131,735,690 | 59 | 142,540,690 | 59 | 132,540,690 | 58 | 127,710,690 | 234 | 534,527,760 |
| 3) ด้านสวัสดิการสังคมและชุมชน | 39 | 192,109,078 | 38 | 189,465,000 | 37 | 128,465,000 | 37 | 133,965,000 | 151 | 644,004,078 |
| 4) ด้านพัฒนากายภาพเมือง | 105 | 745,367,300 | 36 | 635,996,000 | 27 | 523,500,000 | 9 | 285,660,000 | 177 | 2,190,523,300 |
| 5) ด้านการรักษาความสงบเรียบร้อย และความมั่นคง | 19 | 23,918,000 | 12 | 10,782,000 | 10 | 4,982,000 | 9 | 4,882,000 | 50 | 44,564,000 |
| 6) ด้านการบริหารจัดการที่ดี | 67 | 173,735,800 | 18 | 54,952,000 | 16 | 22,952,000 | 15 | 17,452,000 | 116 | 269,091,800 |
| รวมงบประมาณ | 326 | 1,549,711,518 | 199 | 1,329,786,340 | 176 | 843,440,340 | 153 | 590,470,340 | 854 | 4,313,408,538 |

| | | | | | | | | | | |
|-------------------------------|-----|---------------|-----|---------------|-----|-------------|-----|-------------|-------|---------------|
| ผ02 อุดหนุนหน่วยงานอื่น | 6 | 21,399,800 | 3 | 19,859,800 | 3 | 19,859,800 | 3 | 19,859,800 | 15 | 80,979,200 |
| ผ03 ประสานโครงการพัฒนา อบจ. | - | - | - | - | - | - | - | - | - | - |
| ผ05 ประสานโครงการพัฒนาจังหวัด | 2 | 267,800,000 | 2 | 308,000,000 | 1 | 176,000,000 | - | - | 5 | 751,800,000 |
| ผ06 โครงการที่ไม่ใช้งบประมาณ | 2 | - | 2 | - | 2 | - | 2 | - | 8 | - |
| ผ08 ครุภัณฑ์ | 280 | 195,309,160 | 13 | 1,191,600 | 10 | 1,272,000 | 8 | 1,160,000 | 311 | 198,932,760 |
| รวมทั้งสิ้น | 606 | 1,745,020,678 | 212 | 1,330,977,940 | 186 | 844,712,340 | 161 | 591,630,340 | 1,165 | 4,512,341,298 |

บัญชีสรุปโครงการพัฒนา
แผนพัฒนาสามปี (พ.ศ.2561 ถึง 2564)

แบบ ผ.07

เทศบาลนครนครสวรรค์

| ยุทธศาสตร์ | ปี 2561 | | ปี 2562 | | ปี 2563 | | ปี 2564 | | รวม 4 ปี | |
|---|--------------|--------------------|--------------|--------------------|--------------|-------------------|--------------|-------------------|--------------|--------------------|
| | จำนวนโครงการ | งบประมาณ (บาท) | จำนวนโครงการ | งบประมาณ (บาท) | จำนวนโครงการ | งบประมาณ (บาท) | จำนวนโครงการ | งบประมาณ (บาท) | จำนวนโครงการ | งบประมาณ (บาท) |
| 1) ยุทธศาสตร์ด้านการสาธารณสุขและสิ่งแวดล้อม | | | | | | | | | | |
| 1.1 แผนงานส่งเสริม สนับสนุนให้เด็กเยาวชน และประชาชน มีพฤติกรรมสุขภาพ และการป้องกันควบคุมโรคที่เหมาะสม และพัฒนาระบบเครือข่ายการสร้างเสริมสุขภาพ ให้ครอบคลุมทั่วถึง เพื่อคุณภาพชีวิตที่ดีขึ้น | 13 | 3,985,650 | 6 | 610,650 | 6 | 610,650 | 6 | 610,650 | 31 | 5,817,600 |
| 1.2 แผนงานเพิ่มความรู้ความเข้าใจ และปลูกฝังจิตสำนึก ให้ตระหนักถึงพิษภัยของยาเสพติด ให้แก่เด็กเยาวชนและประชาชน | 4 | 420,000 | 3 | 400,000 | 3 | 400,000 | 3 | 400,000 | 13 | 1,620,000 |
| 1.3 แผนงานเสริมสร้าง สนับสนุน ระบบคุ้มครองผู้บริโภคด้านสุขภาพให้มีประสิทธิภาพ | 9 | 440,000 | 9 | 440,000 | 9 | 440,000 | 9 | 440,000 | 36 | 1,760,000 |
| 1.4 แผนงานส่งเสริม พัฒนา สร้างจิตสำนึกในการดูแลรักษาสิ่งแวดล้อมและการจัดการทรัพยากรธรรมชาติเพื่อการป้องกันและลดปัญหามลพิษ และระบบปรับปรุงคุณภาพน้ำ | 12 | 278,000,000 | 18 | 294,600,000 | 9 | 29,550,000 | 7 | 19,350,000 | 46 | 621,500,000 |
| รวม | 38 | 282,845,650 | 36 | 296,050,650 | 27 | 31,000,650 | 25 | 20,800,650 | 126 | 630,697,600 |

บัญชีสรุปโครงการพัฒนา
แผนพัฒนาสามปี (พ.ศ.2561 ถึง 2564)

แบบ ผ.07

เทศบาลนครนครสวรรค์

| ยุทธศาสตร์ | ปี 2561 | | ปี 2562 | | ปี 2563 | | ปี 2564 | | รวม 4 ปี | |
|---|--------------|--------------------|--------------|--------------------|--------------|--------------------|--------------|--------------------|--------------|--------------------|
| | จำนวนโครงการ | งบประมาณ (บาท) | จำนวนโครงการ | งบประมาณ (บาท) | จำนวนโครงการ | งบประมาณ (บาท) | จำนวนโครงการ | งบประมาณ (บาท) | จำนวนโครงการ | งบประมาณ (บาท) |
| 2) ยุทธศาสตร์ด้านการศึกษา ศาสนา วัฒนธรรมและนันทนาการ | | | | | | | | | | |
| 2.1 แผนงานพัฒนาระบบการบริหารจัดการศึกษาและพัฒนาแหล่งการเรียนรู้ที่หลากหลายเพื่อสร้างสรรคให้ท้องถิ่นเป็นสังคมแห่งการเรียนรู้ตลอดชีวิต | 28 | 103,623,690 | 28 | 99,423,690 | 28 | 99,423,690 | 28 | 99,483,690 | 112 | 401,954,760 |
| 2.2 แผนงานพัฒนาคุณภาพของครูและบุคลากรทางการศึกษา | 10 | 1,590,000 | 10 | 1,595,000 | 10 | 1,595,000 | 10 | 1,655,000 | 40 | 6,435,000 |
| 2.3 แผนงานพัฒนาคุณภาพผู้เรียนและส่งเสริมให้สื่อสารได้ 3 ภาษา | 5 | 10,112,000 | 5 | 10,112,000 | 5 | 10,112,000 | 5 | 10,112,000 | 20 | 40,448,000 |
| 2.4 แผนงานส่งเสริมและพัฒนากีฬานันทนาการ กิจกรรมเด็กเยาวชน และประชาชน | 8 | 14,210,000 | 8 | 14,210,000 | 8 | 14,210,000 | 8 | 14,210,000 | 32 | 56,840,000 |
| 2.5 แผนงานการอนุรักษ์และส่งเสริมศิลปวัฒนธรรม ประเพณี ท้องเที่ยว ภูมิปัญญาท้องถิ่น การดำเนินชีวิตตามหลักปรัชญาของเศรษฐกิจพอเพียงและความเป็นไทย | 7 | 2,200,000 | 8 | 17,200,000 | 8 | 7,200,000 | 7 | 2,250,000 | 30 | 28,850,000 |
| รวม | 58 | 131,735,690 | 59 | 142,540,690 | 59 | 132,540,690 | 58 | 127,710,690 | 234 | 534,527,760 |

บัญชีสรุปโครงการพัฒนา
แผนพัฒนาสามปี (พ.ศ.2561 ถึง 2564)

แบบ ผ.07

เทศบาลนครนครสวรรค์

| ยุทธศาสตร์ | ปี 2561 | | ปี 2562 | | ปี 2563 | | ปี 2564 | | รวม 4 ปี | |
|---|--------------|--------------------|--------------|--------------------|--------------|--------------------|--------------|--------------------|--------------|--------------------|
| | จำนวนโครงการ | งบประมาณ (บาท) | จำนวนโครงการ | งบประมาณ (บาท) | จำนวนโครงการ | งบประมาณ (บาท) | จำนวนโครงการ | งบประมาณ (บาท) | จำนวนโครงการ | งบประมาณ (บาท) |
| 3) ยุทธศาสตร์ด้านสวัสดิการสังคมและชุมชน | | | | | | | | | | |
| 3.1 แผนงานน้อมนำหลักปรัชญาของเศรษฐกิจพอเพียงเพื่อยกระดับคุณภาพชีวิตของประชาชน | 1 | 400,000 | 1 | 400,000 | 1 | 400,000 | 1 | 400,000 | 4 | 1,600,000 |
| 3.2 แผนงานเสริมสร้างความเข้มแข็งให้กับชุมชน | 27 | 24,675,000 | 27 | 24,675,000 | 27 | 24,675,000 | 27 | 24,675,000 | 108 | 98,700,000 |
| 3.3 แผนงานจัดสวัสดิการให้กับประชาชนอย่างเสมอภาคและเป็นธรรม | 11 | 167,034,078 | 10 | 164,390,000 | 9 | 103,390,000 | 9 | 108,890,000 | 39 | 543,704,078 |
| รวม | 39 | 192,109,078 | 38 | 189,465,000 | 37 | 128,465,000 | 37 | 133,965,000 | 151 | 644,004,078 |
| 4) ยุทธศาสตร์พัฒนากายภาพเมือง | | | | | | | | | | |
| 4.1 แผนงานพัฒนาระบบคมนาคม การจราจรและขนส่ง ติดตั้งระบบไฟฟ้าสาธารณะ | 52 | 294,503,000 | 23 | 209,446,000 | 18 | 227,600,000 | 7 | 95,660,000 | 100 | 827,209,000 |
| 4.2 แผนงานปรับปรุงภูมิทัศน์พัฒนาแหล่งท่องเที่ยว พื้นที่นันทนาการ และสวนสาธารณะ | 9 | 48,620,000 | 6 | 43,800,000 | 5 | 102,400,000 | 1 | 40,000,000 | 21 | 234,820,000 |
| 4.3 แผนงานปรับปรุงและเพิ่มประสิทธิภาพ การขยายระบบผลิต และจำหน่ายน้ำประปา พร้อมพัฒนาคุณภาพน้ำประปา | 36 | 227,864,300 | 1 | 150,000,000 | - | - | - | - | 37 | 377,864,300 |

บัญชีสรุปโครงการพัฒนา
แผนพัฒนาสามปี (พ.ศ.2561 ถึง 2564)

แบบ ผ.07

เทศบาลนครนครสวรรค์

| ยุทธศาสตร์ | ปี 2561 | | ปี 2562 | | ปี 2563 | | ปี 2564 | | รวม 4 ปี | |
|---|--------------|----------------|--------------|----------------|--------------|----------------|--------------|----------------|--------------|----------------|
| | จำนวนโครงการ | งบประมาณ (บาท) | จำนวนโครงการ | งบประมาณ (บาท) | จำนวนโครงการ | งบประมาณ (บาท) | จำนวนโครงการ | งบประมาณ (บาท) | จำนวนโครงการ | งบประมาณ (บาท) |
| 4.4 แผนงานปรับปรุง และเพิ่มประสิทธิภาพระบบระบายน้ำ ระบบป้องกันน้ำท่วม / และแก้ไขปัญหาน้ำท่วม | 8 | 174,380,000 | 6 | 232,750,000 | 4 | 193,500,000 | 1 | 150,000,000 | 19 | 750,630,000 |
| รวม | 105 | 745,367,300 | 36 | 635,996,000 | 27 | 523,500,000 | 9 | 285,660,000 | 177 | 2,190,523,300 |
| 5) ยุทธศาสตร์ด้านการรักษาความสงบเรียบร้อยและความมั่นคง | | | | | | | | | | |
| 5.1 แผนงานส่งเสริมประชาธิปไตย ความเสมอภาค สิทธิ เสรีภาพ ของประชาชน และการมีส่วนร่วมของประชาชนในการพัฒนาท้องถิ่น | 3 | 4,100,000 | 3 | 4,100,000 | 3 | 4,100,000 | 3 | 4,100,000 | 12 | 16,400,000 |
| 5.2 แผนงานพัฒนาระบบการป้องกันและบรรเทาสาธารณภัยการรักษาความสงบเรียบร้อย ความมั่นคงปลอดภัยในชีวิตและทรัพย์สิน | 16 | 19,818,000 | 9 | 6,682,000 | 7 | 882,000 | 6 | 782,000 | 38 | 28,164,000 |
| รวม | 19 | 23,918,000 | 12 | 10,782,000 | 10 | 4,982,000 | 9 | 4,882,000 | 50 | 44,564,000 |

บัญชีสรุปโครงการพัฒนา
แผนพัฒนาสามปี (พ.ศ.2561 ถึง 2564)

แบบ ผ.07

เทศบาลนครนครสวรรค์

| ยุทธศาสตร์ | ปี 2561 | | ปี 2562 | | ปี 2563 | | ปี 2564 | | รวม 4 ปี | |
|---|------------------|----------------------|------------------|----------------------|------------------|--------------------|------------------|--------------------|------------------|----------------------|
| | จำนวน โครงการ | งบประมาณ (บาท) | จำนวน โครงการ | งบประมาณ (บาท) | จำนวน โครงการ | งบประมาณ (บาท) | จำนวน โครงการ | งบประมาณ (บาท) | จำนวน โครงการ | งบประมาณ (บาท) |
| 6) ยุทธศาสตร์ด้านการบริหารจัดการที่ดี | | | | | | | | | | |
| 6.1 แผนงานส่งเสริมการบริหารจัดการ ตามหลักธรรมาภิบาล | - | - | - | - | - | - | - | - | - | - |
| 6.2 แผนงานพัฒนาระบบเทคโนโลยีและ สารสนเทศให้มีประสิทธิภาพ | 4 | 3,450,000 | 3 | 8,550,000 | 2 | 1,150,000 | 3 | 1,650,000 | 12 | 14,800,000 |
| 6.3 แผนงานส่งเสริมและพัฒนา ทรัพยากรการบริหาร ให้มีประสิทธิภาพ และได้มาตรฐาน | 63 | 170,285,800 | 15 | 46,402,000 | 14 | 21,802,000 | 12 | 15,802,000 | 104 | 254,291,800 |
| รวม | 67 | 173,735,800 | 18 | 54,952,000 | 16 | 22,952,000 | 15 | 17,452,000 | 116 | 269,091,800 |
| รวมทั้งสิ้น | 326 | 1,549,711,518 | 199 | 1,329,786,340 | 176 | 843,440,340 | 153 | 590,470,340 | 854 | 4,313,408,538 |

รายละเอียดโครงการพัฒนา
แผนพัฒนาสี่ปี (พ.ศ.2561 ถึง 2564)
เทศบาลนครนครสวรรค์

ก. ยุทธศาสตร์จังหวัดที่ 3 พัฒนาศักยภาพทุนมนุษย์และเสริมสร้างสังคมเข้มแข็ง

ข. ยุทธศาสตร์การพัฒนาของ อปท. ในเขตจังหวัดนครสวรรค์ ที่ 3 พัฒนาการศึกษาระดับมัธยมศึกษาและส่งเสริมคุณภาพชีวิต

1. ยุทธศาสตร์ด้านการสาธารณสุขและสิ่งแวดล้อม

1.1 แผนงานส่งเสริม สนับสนุนให้เด็ก เยาวชน และประชาชน มีพฤติกรรมสุขภาพ และการป้องกันควบคุมโรคที่เหมาะสม และพัฒนาระบบเครือข่ายการสร้างเสริมสุขภาพ ให้ครอบคลุมทั่วถึง เพื่อคุณภาพชีวิตที่ดีขึ้น.

แบบ ผ.01

| ที่ | โครงการ | วัตถุประสงค์ | เป้าหมาย (ผลผลิตของโครงการ) | งบประมาณและที่ผ่านมา | | | | ตัวชี้วัด (KPI) | ผลลัพธ์ที่คาดว่าจะได้รับ | หน่วยงานที่รับผิดชอบ |
|-----|--------------------------------------|--|--------------------------------|----------------------|-------------------|-------------------|-------------------|--|---|---|
| | | | | 2561 (บาท) | 2562 (บาท) | 2563 (บาท) | 2564 (บาท) | | | |
| 1 | คัดกรองมะเร็งเต้านมและมะเร็งปากมดลูก | 1. เพื่อให้สตรีกลุ่มเป้าหมายได้รับการตรวจคัดกรองมะเร็งเต้านมด้วยตนเอง 2. เพื่อให้สตรีกลุ่มเป้าหมายได้รับการตรวจคัดกรองมะเร็งปากมดลูกด้วยวิธี pap smear และส่งต่อแพทย์ถ้าพบความผิดปกติ | สตรีกลุ่มเป้าหมาย จำนวน 200 คน | 55,650 (สปสข.) | 55,650 (สปสข.) | 55,650 (สปสข.) | 55,650 (สปสข.) | สตรีกลุ่มเป้าหมายได้รับการตรวจคัดกรองมะเร็งเต้านมและมะเร็งปากมดลูกไม่น้อยกว่าร้อยละ 80 | 1. สตรีกลุ่มเป้าหมายได้รับบริการด้านสุขภาพอย่างมีประสิทธิภาพทั่วถึงและเป็นธรรม 2. สตรี กลุ่มเป้าหมายมีคุณภาพชีวิตที่ดี | สำนักงานสาธารณสุข กลุ่มงานส่งเสริมสุขภาพ |

1.1 แผนงานส่งเสริม สนับสนุนให้เด็ก เยาวชน และประชาชน มีพฤติกรรมสุขภาพ และการป้องกันควบคุมโรคที่เหมาะสม และพัฒนาระบบเครือข่ายการสร้างเสริมสุขภาพ ให้ครอบคลุมทั่วถึง เพื่อคุณภาพชีวิตที่ดีขึ้น.

| ที่ | โครงการ | วัตถุประสงค์ | เป้าหมาย (ผลผลิตของโครงการ) | งบประมาณและที่ผ่านมา | | | | ตัวชี้วัด (KPI) | ผลลัพธ์ที่คาดว่าจะได้รับ | หน่วยงานที่รับผิดชอบ |
|-----|--|--|---|----------------------|-------------------|-------------------|-------------------|--|--|--|
| | | | | 2561 (บาท) | 2562 (บาท) | 2563 (บาท) | 2564 (บาท) | | | |
| 2 | บริการอนามัยโรงเรียน | นักเรียนได้รับการส่งเสริมสุขภาพอนามัย และแก้ไข ปัญหาสุขภาพทั้งด้านร่างกาย และจิตใจตลอดมีพัฒนาการ สมวัย | นักเรียนชั้นประถม 1,3,5 มัธยม 1,4 ในโรงเรียนที่ รับผิดชอบ 9 แห่ง จำนวน 2,500 คน | 20,000 (สปสช.) | 20,000 (สปสช.) | 20,000 (สปสช.) | 20,000 (สปสช.) | นักเรียน กลุ่มเป้าหมาย ได้รับการตรวจ สุขภาพโดย เจ้าหน้าที่ สาธารณสุข ปีละ 1 ครั้ง | - นักเรียนได้รับการ ส่งเสริมสุขภาพทั้งด้าน ร่างกายและจิตใจ - มีการดำเนินงาน โรงเรียน ส่งเสริม สุขภาพอย่างต่อเนื่อง และมีประสิทธิภาพ | สำนักงาน สาธารณสุขฯ กลุ่มงาน ส่งเสริมสุขภาพ |
| 3 | อบรมอาสาสมัคร สาธารณสุขเทศบาล นครนครสวรรค์ (พัฒนาศักยภาพ อสม.) | 1. อสม.มีความรู้ มีทักษะในการดูแลสุขภาพ 2. พัฒนาแก้ไขปัญหาด้าน สุขภาพ | อสม.จำนวน 50 คน | 80,000 | 80,000 | 80,000 | 80,000 | - อสม.มีความรู้ ในการดูแล สุขภาพ ประชาชน เพิ่มขึ้นร้อยละ 80 - อสม.มีทักษะในการปฏิบัติ กิจกรรมด้าน สุขภาพถูกต้อง ร้อยละ 80 | - อสม.มีความรู้ มี ทักษะในการดูแล สุขภาพประชาชน - อสม.มีทัศนคติที่ดีต่อ การปฏิบัติงาน | สำนักงาน สาธารณสุขฯ กลุ่มงาน ส่งเสริมสุขภาพ |

1.1 แผนงานส่งเสริม สนับสนุนให้เด็ก เยาวชน และประชาชน มีพฤติกรรมสุขภาพ และการป้องกันควบคุมโรคที่เหมาะสม และพัฒนาระบบเครือข่ายการสร้างเสริมสุขภาพ ให้ครอบคลุมทั่วถึง เพื่อคุณภาพชีวิตที่ดีขึ้น.

| ที่ | โครงการ | วัตถุประสงค์ | เป้าหมาย (ผลผลิตของโครงการ) | งบประมาณและที่ผ่านมา | | | | ตัวชี้วัด (KPI) | ผลลัพธ์ที่คาดว่าจะได้รับ | หน่วยงานที่รับผิดชอบ |
|-----|--|--|--|--------------------------|---------------|---------------|---------------|--|--|---|
| | | | | 2561 (บาท) | 2562 (บาท) | 2563 (บาท) | 2564 (บาท) | | | |
| 4 | สร้างสุขภาพผู้สูงอายุ ติดบ้านติดเตียงในเขต เทศบาลนครนครสวรรค์ ปีงบประมาณ พ.ศ.2561 | 1.เพื่อให้ผู้สูงอายุกลุ่มติดบ้าน ติดเตียง เข้าถึงระบบบริการ สุขภาพ 2.เพื่อให้ผู้สูงอายุติดบ้านติด เตียงได้รับการดูแลด้าน สุขภาพอนามัยตามความ จำเป็นและเหมาะสมในแต่ละ ราย 3.ให้ผู้สูงอายุติดบ้านติดเตียง ได้รับการฟื้นฟูสมรรถภาพ ร่างกายและจิตใจ 4.เพื่อป้องกันภาวะและลด ภาวะแทรกซ้อนที่ไม่พึง ประสงค์ 5.ส่งเสริมภูมิปัญญาท้องถิ่น คิดค้นนวัตกรรมเพื่อการดูแล ผู้สูงอายุติดบ้าน ติดเตียง 6.ส่งเสริมสนับสนุนให้มีส่วน ร่วมของภาคีเครือข่ายภาครัฐ และเอกชน ชุมชนและ ครอบครัวในการดูแลผู้สูงอายุ | ผู้สูงอายุติดบ้าน ติดเตียง จำนวน 300 คน | 3,000,000 (สปสข.) | | | | 1.ผู้สูงอายุที่เข้าร่วม โครงการสามารถ เข้าถึงระบบบริการ สุขภาพได้มากกว่า ร้อยละ 60 2.ผู้สูงอายุได้รับการ ดูแลตามแผนการดูแล รายบุคคลมีระดับ คะแนนActivity Daily Living(ADL) ดีขึ้นโดย - กลุ่มติดบ้าน ADL5-11 มีคะแนน ADLร้อยละ 60 - กลุ่มติดเตียง ADL 0-4 มีคะแนน ADL มากกว่าหรือเท่ากับ คะแนนเดิมร้อยละ 60 3.ผู้สูงอายุ ติดเตียง ปลอดภัยจากการเกิด ภาวะแทรกซ้อนที่ไม่ พึงประสงค์ (ผลกด ทับ)ร้อยละ 60 4.มีนวัตกรรมสุขภาพ ในการดูแลผู้สูงอายุ ติดบ้าน ติดเตียง | 1.การจัดตั้งศูนย์พัฒนา คุณภาพชีวิตไปด้วยความ เรียบร้อยและเป็นแกนหลัก ในการดูแลสุขภาพแก่ ผู้สูงอายุกลุ่มติดบ้าน ติด เตียง 2.ผู้สูงอายุติดบ้าน ติดเตียง ได้รับการบริการด้าน สาธารณสุขจนเกิดผลดีต่อ สุขภาพอนามัยโดยรวม 3.ผู้สูงอายุติดบ้าน ติดเตียง มีสุขภาพกาย ใจ และมี คุณภาพชีวิตดีขึ้น 4.เครือข่ายด้านสุขภาพ ชุมชนครอบครัว องค์กร เอกชน มีส่วนร่วมในการ สร้างสุขภาพแก่ผู้สูงอายุ กลุ่มติดบ้าน ติดเตียง 5.กองทุนหลักประกัน สุขภาพเทศบาลนคร นครสวรรค์เป็นศูนย์การ เรียนรู้มีนวัตกรรมการดูแล ผู้สูงอายุ ติดบ้าน ติดเตียง | สำนักงาน สาธารณสุข กลุ่มงาน ส่งเสริมสุขภาพ |

1.1 แผนงานส่งเสริม สนับสนุนให้เด็ก เยาวชน และประชาชน มีพฤติกรรมสุขภาพ และการป้องกันควบคุมโรคที่เหมาะสม และพัฒนาระบบเครือข่ายการสร้างเสริมสุขภาพ ให้ครอบคลุมทั่วถึง เพื่อคุณภาพชีวิตที่ดีขึ้น.

| ที่ | โครงการ | วัตถุประสงค์ | เป้าหมาย (ผลผลิตของโครงการ) | งบประมาณและที่ผ่านมา | | | | ตัวชี้วัด (KPI) | ผลลัพธ์ที่คาดว่าจะได้รับ | หน่วยงานที่รับผิดชอบ |
|-----|--|--|---|----------------------|---------------|---------------|---------------|---|--|---|
| | | | | 2561 (บาท) | 2562 (บาท) | 2563 (บาท) | 2564 (บาท) | | | |
| 5 | พัฒนาศักยภาพครูผู้ดูแลเด็ก เรื่อง การส่งเสริมพัฒนาการเด็กด้วย DSPM | เพื่อให้ครูผู้ดูแลเด็กตระหนักรู้และมีความรู้ในการเฝ้าระวังและส่งเสริมพัฒนาการเด็กปฐมวัยด้วย DSPM | ครูผู้ดูแลเด็กศูนย์พัฒนาเด็กเล็ก ครูผู้ดูแลเด็กปฐมวัย โรงเรียนในเขตเทศบาลนครนครสวรรค์ จำนวน 35 คน | 80,000 (สปสข.) | | | | ครูที่ได้รับการอบรมมีความรู้เรื่องการพัฒนาการเด็กด้วย DSPM ร้อยละ 100 | - ครูมีความรู้เรื่องการส่งเสริมพัฒนาการด้วย DSPM - เด็กปฐมวัยได้รับการประเมินพัฒนาการด้วย DSPM และกระตุ้นพัฒนาการที่ถูกต้องตามวัย | สำนักงานสาธารณสุข กลุ่มงานส่งเสริมสุขภาพ |
| 6 | เด็กไทยฉลาดสมวัยด้วยไอโอดีน | - เพื่อส่งเสริมให้ครูและผู้ปกครองเด็กปฐมวัยมีความรู้และควบคุมป้องกันการขาดสารไอโอดีนได้ - เพื่อให้เด็กปฐมวัยได้รับสารไอโอดีนอย่างเพียงพอ - เพื่อส่งเสริมให้ร้านอาหารโรงครัว ในโรงเรียนใช้เกลือเสริมไอโอดีน | ผู้ปกครองเด็กปฐมวัยในศูนย์พัฒนาเด็กเล็ก จำนวน 100 คน | 20,000 (สปสข.) | | | | - ผู้ปกครองเด็กปฐมวัยมีความรู้เรื่องโรคขาดสารไอโอดีนร้อยละ 80 - ร้านอาหาร และโรงครัวในโรงเรียนใช้เกลือเสริมไอโอดีนร้อยละ 100 | - ผู้ปกครองเด็กปฐมวัย มีความรู้เรื่องโรคขาดสารไอโอดีน - ร้านอาหาร โรงครัว ในโรงเรียน และโรงครัวเรือนของเด็กปฐมวัยใช้เกลือเสริมไอโอดีน | สำนักงานสาธารณสุข กลุ่มงานส่งเสริมสุขภาพ |

1.1 แผนงานส่งเสริม สนับสนุนให้เด็ก เยาวชน และประชาชน มีพฤติกรรมสุขภาพ และการป้องกันควบคุมโรคที่เหมาะสม และพัฒนาระบบเครือข่ายการสร้างเสริมสุขภาพ ให้ครอบคลุมทั่วถึง เพื่อคุณภาพชีวิตที่ดีขึ้น.

| ที่ | โครงการ | วัตถุประสงค์ | เป้าหมาย (ผลผลิตของโครงการ) | งบประมาณและที่ผ่านมา | | | | ตัวชี้วัด (KPI) | ผลลัพธ์ที่คาดว่าจะได้รับ | หน่วยงานที่รับผิดชอบ |
|-----|--|--|--|-----------------------|---------------|---------------|---------------|--|---|--|
| | | | | 2561 (บาท) | 2562 (บาท) | 2563 (บาท) | 2564 (บาท) | | | |
| 7 | งดเหล้าเข้าพรรษา (นำร่องโดยเจ้าหน้าที่เทศบาลต่อยอดถึงระดับชุมชนในเขตรับผิดชอบ) | เพื่อให้เยาวชนและประชาชนลดพฤติกรรมติดเหล้าหรือเลิกดื่ม | เจ้าหน้าที่ในสำนักงานเทศบาลและประชาชนในชุมชนที่สมัครใจ จำนวน 50 คน | 20,000 (สปสช.) | | | | เจ้าหน้าที่/ประชาชนในชุมชนลดพฤติกรรมติดเหล้า จำนวน 25 คน | ลด/เลิกพฤติกรรมติดเหล้าลดลง | สำนักงานสาธารณสุข กลุ่มงานป้องกันและควบคุมโรคติดต่อ |
| 8 | ปรับเปลี่ยนพฤติกรรมลด/ละ/เลิกยาสูบของเจ้าหน้าที่เทศบาลและต่อยอดถึงระดับชุมชนในเขตรับผิดชอบ | เพื่อให้เยาวชนนำร่องและประชาชนในหน่วยงานในชุมชนมีพฤติกรรมลด/ละ/เลิกยาสูบ | เจ้าหน้าที่ในสำนักงานเทศบาลและประชาชนในชุมชนที่สมัครใจ จำนวน 50 คน | 10,000 (สปสช.) | | | | เจ้าหน้าที่เทศบาลและประชาชนในชุมชนลด/ละ/เลิกพฤติกรรมติดยาสูบ จำนวน 25 คน | เจ้าหน้าที่และประชาชนลด/ละ/เลิกพฤติกรรมติดยาสูบ | สำนักงานสาธารณสุข กลุ่มงานป้องกันและควบคุมโรคติดต่อ |

1.1 แผนงานส่งเสริม สนับสนุนให้เด็ก เยาวชน และประชาชน มีพฤติกรรมสุขภาพ และการป้องกันควบคุมโรคที่เหมาะสม และพัฒนาระบบเครือข่ายการสร้างเสริมสุขภาพ ให้ครอบคลุมทั่วถึง เพื่อคุณภาพชีวิตที่ดีขึ้น.

| ที่ | โครงการ | วัตถุประสงค์ | เป้าหมาย (ผลผลิตของโครงการ) | งบประมาณและที่ผ่านมา | | | | ตัวชี้วัด (KPI) | ผลลัพธ์ที่คาดว่าจะได้รับ | หน่วยงานที่รับผิดชอบ |
|-----|--|--|---|----------------------|---------------|---------------|---------------|---|---|--|
| | | | | 2561 (บาท) | 2562 (บาท) | 2563 (บาท) | 2564 (บาท) | | | |
| 9 | สื่อสารและเข้าใจเพื่อวัยรุ่นยุคใหม่กับสุขภาพทางเพศที่มีความเหมาะสม | <ul style="list-style-type: none"> - เพื่อส่งเสริมให้พ่อแม่ผู้ปกครองมีความรู้และทักษะเรื่องการสื่อสารเรื่องเพศกับบุตรหลานอย่างเข้าใจลดช่องว่างระหว่างวัยคลี่คลายปัญหา - เพื่อส่งเสริมให้เด็กและเยาวชนมีสุขภาพทางเพศที่เหมาะสมส่งผลให้มีพฤติกรรมทางเพศที่ถูกต้องเหมาะสมลดปัญหาเรื่องโรคติดต่อทางเพศสัมพันธ์และการตั้งครรภ์ก่อนวัยอันควร | <ul style="list-style-type: none"> - พ่อแม่ ผู้ปกครองดี - นักเรียนระดับชั้นมัธยมศึกษาปีที่ 1-6 (โรงเรียนสังกัดเทศบาล)และประชาชนผู้สนใจ - จำนวน 2 รุ่นๆละ 40 คน | 50,000 | | | | <ul style="list-style-type: none"> - พ่อแม่ผู้ปกครองผู้ผ่านการอบรมมีความรู้ความเข้าใจเรื่องวิถีชีวิตวัยรุ่นยุคใหม่ร้อยละ 80 ขึ้นไป | <ul style="list-style-type: none"> - ผู้ที่ผ่านการอบรมเกิดความรู้ความเข้าใจและทักษะการสื่อสารเรื่องเพศวิถีกับบุตรหลานมากขึ้น - ปัญหาวัยรุ่นกับพฤติกรรมทางเพศที่ไม่เหมาะสมลดลง | <ul style="list-style-type: none"> - สำนักงานสาธารณสุข - กลุ่มงานป้องกันและควบคุมโรคติดต่อ |

1.1 แผนงานส่งเสริม สนับสนุนให้เด็ก เยาวชน และประชาชน มีพฤติกรรมสุขภาพ และการป้องกันควบคุมโรคที่เหมาะสม และพัฒนาระบบเครือข่ายการสร้างเสริมสุขภาพ ให้ครอบคลุมทั่วถึง เพื่อคุณภาพชีวิตที่ดีขึ้น.

| ที่ | โครงการ | วัตถุประสงค์ | เป้าหมาย (ผลผลิตของโครงการ) | งบประมาณและที่ผ่านมา | | | | ตัวชี้วัด (KPI) | ผลลัพธ์ที่คาดว่าจะได้รับ | หน่วยงานที่รับผิดชอบ |
|-----|---|--|---|------------------------|---------------|---------------|---------------|--|--|--|
| | | | | 2561 (บาท) | 2562 (บาท) | 2563 (บาท) | 2564 (บาท) | | | |
| 10 | ป้องกันและควบคุมการระบาดของโรคติดต่อในเขตเทศบาล | -เพื่อเป็นการป้องกันและควบคุมโรคติดต่อต่างๆในเขตเทศบาลได้แก่ โรคติดต่ออุบัติซ้ำ โรคติดต่ออุบัติใหม่ โรคติดต่อที่มียุ่งและแมลงเป็นพาหะนำโรค โรคติดต่อทางระบบทางเดินอาหาร โรคติดต่อในระบบทางเดินหายใจ เพื่อไม่ให้เกิดการแพร่ระบาดเป็นวงกว้าง | -ประชาชนในชุมชน เขตเทศบาลทั้ง 71 ชุมชน -โรงเรียน สถานศึกษาในเขตเทศบาล 33 แห่ง | 200,000 (สปสช.) | | | | -ลดอัตราป่วยและเสียชีวิตด้วยโรคติดต่อไม่เกินเกณฑ์ที่กำหนด -ไม่พบการแพร่ระบาดของโรคติดต่อต่างๆในเขตเทศบาลจนเป็นวงกว้าง | -ลดการแพร่ระบาดของโรคติดต่อต่างๆในเขตเทศบาล -อัตราป่วยและอัตราการเสียชีวิตด้วยโรคติดต่อ ในเขตเทศบาลลดลง | สำนักงานสาธารณสุข กลุ่มงานป้องกันและควบคุมโรคติดต่อ |
| 11 | ควบคุมและป้องกันโรคพิษสุนัขบ้าในเขตเทศบาล | เพื่อควบคุมและป้องกันโรคพิษสุนัขบ้าในเขตเทศบาล | - สุนัขในเขตเทศบาลได้รับการฉีดวัคซีนป้องกันโรคพิษสุนัขบ้า จำนวน 8,000 ตัว - สุนัขในเขตเทศบาลได้รับการคุมกำเนิด เพื่อควบคุมจำนวนประชากร | 220,000 | 220,000 | 220,000 | 220,000 | - ไม่มีประชาชนในเขตเทศบาลป่วยเป็นโรคพิษสุนัขบ้า | - ไม่พบการระบาดของโรคพิษสุนัขบ้าในเขตเทศบาล | สำนักงานสาธารณสุข งานสัตวแพทย์ |

1.1 แผนงานส่งเสริม สนับสนุนให้เด็ก เยาวชน และประชาชน มีพฤติกรรมสุขภาพ และการป้องกันควบคุมโรคที่เหมาะสม และพัฒนาระบบเครือข่ายการสร้างเสริมสุขภาพ ให้ครอบคลุมทั่วถึง เพื่อคุณภาพชีวิตที่ดีขึ้น.

| ที่ | โครงการ | วัตถุประสงค์ | เป้าหมาย (ผลผลิตของโครงการ) | งบประมาณและที่ผ่านมา | | | | ตัวชี้วัด (KPI) | ผลลัพธ์ที่คาดว่าจะได้รับ | หน่วยงานที่รับผิดชอบ |
|-----|--|---|--|----------------------|---------------|---------------|---------------|--|---|----------------------|
| | | | | 2561 (บาท) | 2562 (บาท) | 2563 (บาท) | 2564 (บาท) | | | |
| 12 | สร้างเสริมคุณธรรม จริยธรรม วัยเรียน วัยใสพัฒนาทักษะชีวิต | เพื่อปรับเปลี่ยนพฤติกรรม พฤติกรรมเสี่ยง ทักษะชีวิต ค่านิยมในเรื่องเพศในทางที่เหมาะสม สร้างเสริมคุณธรรม จริยธรรม ให้กับเยาวชน ในวัยเรียน วัยใส | จัดอบรมนักเรียน ระดับมัธยมศึกษา ในสังกัด สถานศึกษา โรงเรียนเทศบาล จำนวน 200 คน | 170,000 | 170,000 | 170,000 | 170,000 | จำนวนผู้เข้ารับการอบรม 200 คน | นักเรียนระดับมัธยมศึกษาในสังกัดเทศบาลได้รับความรู้ด้านคุณธรรม และจริยธรรม ในการปรับเปลี่ยนพฤติกรรม ทักษะชีวิต ค่านิยมเรื่องเพศได้อย่างเหมาะสม | สำนักงานการศึกษา |
| 13 | รณรงค์และให้ความรู้เกี่ยวกับไอโอดีนในเด็กปฐมวัย | เพื่อให้ความรู้แก่พนักงานครู ครูผู้ดูแลเด็ก และเจ้าหน้าที่โภชนาการ เกี่ยวกับความสำคัญของไอโอดีนกับเด็กปฐมวัย | จัดอบรม พนักงานครู ครูผู้ดูแลเด็ก เจ้าหน้าที่โภชนาการของสถานศึกษา สังกัดเทศบาลนครนครสวรรค์ ทุกแห่ง จำนวน 60 คน | 60,000 | 65,000 | 65,000 | 65,000 | จำนวนพนักงานครู ครูผู้ดูแลเด็ก และเจ้าหน้าที่โภชนาการที่เข้ารับการอบรม | พนักงานครู ครูผู้ดูแลเด็ก เจ้าหน้าที่โภชนาการของสถานศึกษาสังกัดฯ มีความรู้เกี่ยวกับการส่งเสริมไอโอดีนในเด็กปฐมวัย | สำนักงานการศึกษา |
| | | | รวมงบประมาณ | 3,985,650 | 610,650 | 610,650 | 610,650 | | | |

รายละเอียดโครงการพัฒนา
แผนพัฒนาสี่ปี (พ.ศ.2561 ถึง 2564)
เทศบาลนครนครสวรรค์

ก. ยุทธศาสตร์จังหวัดที่ 3 พัฒนาศักยภาพทุนมนุษย์และเสริมสร้างสังคมเข้มแข็ง

ข. ยุทธศาสตร์การพัฒนาของ อปท. ในเขตจังหวัดนครสวรรค์ ที่ 3 พัฒนาการศึกษาและส่งเสริมคุณภาพชีวิต

1. ยุทธศาสตร์ด้านการสาธารณสุขและสิ่งแวดล้อม

แบบ ผ.01

1.2 แผนงานเพิ่มความรู้ความเข้าใจ และปลูกฝังจิตสำนึก ให้ตระหนักถึงพิษภัยของยาเสพติด ให้แก่เด็กเยาวชนและประชาชน

| ที่ | โครงการ | วัตถุประสงค์ | เป้าหมาย (ผลผลิตของโครงการ) | งบประมาณและที่ผ่านมา | | | | ตัวชี้วัด (KPI) | ผลลัพธ์ที่คาดว่าจะได้รับ | หน่วยงานที่รับผิดชอบ |
|-----|---|---|--|----------------------|---------------|---------------|---------------|--|---|---|
| | | | | 2561 (บาท) | 2562 (บาท) | 2563 (บาท) | 2564 (บาท) | | | |
| 1 | ป้องกันและเฝ้าระวังการติดยาเสพติดในสถานศึกษา (นำร่องโดยโรงเรียนเทศบาลวัดสุคตวราราม (ท.7) ต่อยอดไปสู่โรงเรียนในเขตเทศบาลนครนครสวรรค์ | -เพื่อเสริมสร้างความรู้ ความเข้าใจสร้างความตระหนักถึงปัญหาเสพติด -ส่งเสริมสนับสนุนให้โรงเรียนมีบทบาทและมีส่วนช่วยในการป้องกันและแก้ไขปัญหาเสพติดโดยให้โรงเรียนเป็นแกนนำในการจัดตั้งชมรม TO BE NUMBER ONE และให้พ่อแม่ผู้ปกครองมีบทบาทและมีส่วนร่วม | นักเรียน/ผู้นำนักเรียนโรงเรียนเทศบาลวัดสุคตวราราม(ท.7) จำนวน 50 คน | 20,000 (สปสข.) | | | | ผู้เข้ารับการอบรมมีความรู้ความเข้าใจ มีความตระหนักถึงผลเสียของการติดยาเสพติดที่มีผลต่อตนเอง ครอบครัวและสังคม จำนวน 50 คน | นักเรียน/ผู้นำนักเรียนของโรงเรียนเทศบาลวัดสุคตวราราม (ท.7) มีความตระหนักและไม่ยุ่งเกี่ยวกับยาเสพติด | สำนักงานสาธารณสุขฯ กลุ่มงานป้องกันและควบคุมโรคติดต่อ |

1.2 แผนงานเพิ่มความรู้ความเข้าใจ และปลูกฝังจิตสำนึก ให้ตระหนักถึงพิษภัยของยาเสพติด ให้แก่เด็กเยาวชนและประชาชน

| ที่ | โครงการ | วัตถุประสงค์ | เป้าหมาย (ผลผลิตของโครงการ) | งบประมาณและที่ผ่านมา | | | | ตัวชี้วัด (KPI) | ผลลัพธ์ที่คาดว่าจะได้รับ | หน่วยงานที่รับผิดชอบ |
|-----|---|--|--|----------------------|---------------|---------------|---------------|--|---|----------------------|
| | | | | 2561 (บาท) | 2562 (บาท) | 2563 (บาท) | 2564 (บาท) | | | |
| 2 | อบรมทักษะชีวิตเพื่อป้องกันการใช้สารเสพติด | เพื่อพัฒนาและฝึกฝนให้นักเรียนได้มีทักษะชีวิตที่ถูกต้องและนำทักษะชีวิตไปใช้ในการป้องกันยาเสพติด และสนับสนุนการป้องกันยาเสพติดตามนโยบายของรัฐบาล | จัดอบรมและศึกษาดูงานด้านยาเสพติดปีละ 1 ครั้ง จำนวนผู้เข้ารับการอบรม 200 คน | 100,000 | 100,000 | 100,000 | 100,000 | 1.จำนวนครั้งที่อบรมปีละ 1 ครั้ง 2.จำนวนผู้เข้ารับการอบรม 200 คน | นักเรียนมีทักษะในการดำเนินชีวิตที่ถูกต้องสามารถนำทักษะชีวิตไปใช้ในการป้องกันยาเสพติดและดำเนินชีวิตในสังคมได้อย่างมีความสุข | สำนักงานการศึกษา |
| 3 | การสร้างเสริมภูมิคุ้มกันยาเสพติดในสถานศึกษา | เพื่อฝึกอบรมพัฒนาคุณธรรมจริยธรรม ของนักเรียนไม่ให้อยู่เกี่ยวกับยาเสพติด | จัดอบรมเกี่ยวกับยาเสพติด ปีละ 1 ครั้ง จำนวนผู้เข้ารับการอบรม จำนวน 100 คน | 100,000 | 100,000 | 100,000 | 100,000 | 1.จำนวนครั้งที่อบรมปีละ 1 ครั้ง 2.จำนวนผู้เข้ารับการอบรม 100 คน | นักเรียนมีความรู้และป้องกันตนเองจากยาเสพติด ไม่ยุ่งเกี่ยวกับอบายมุข สามารถปฏิบัติหน้าที่เป็นแกนนำนักเรียนช่วยเหลือครูสอดส่องดูแลนักเรียนที่มีพฤติกรรมเสี่ยง | สำนักงานการศึกษา |

1.2 แผนงานเพิ่มความรู้ความเข้าใจ และปลูกฝังจิตสำนึก ให้ตระหนักถึงพิษภัยของยาเสพติด ให้แก่เด็กเยาวชนและประชาชน

| ที่ | โครงการ | วัตถุประสงค์ | เป้าหมาย (ผลผลิตของโครงการ) | งบประมาณและที่ผ่านมา | | | | ตัวชี้วัด (KPI) | ผลลัพธ์ที่คาดว่าจะได้รับ | หน่วยงานที่รับผิดชอบ |
|-----|--|---|---|----------------------|---------------|---------------|---------------|--------------------|---|----------------------|
| | | | | 2561 (บาท) | 2562 (บาท) | 2563 (บาท) | 2564 (บาท) | | | |
| 4 | อบรมรณรงค์ป้องกันและแก้ไขปัญหายาเสพติดในชุมชนเขตเทศบาลนครนครสวรรค์ และศึกษาดูงาน | <p>1. เพื่อสนองนโยบายรัฐบาลในการป้องกันและแก้ไขปัญหายาเสพติดในชุมชน</p> <p>2. เพื่อสร้างแนวทางการเฝ้าระวังปัญหายาเสพติดในชุมชนให้มีความเข้มแข็งและมีประสิทธิภาพ</p> <p>3. เพื่อเผยแพร่ความรู้ความเข้าใจด้านยาเสพติดให้กับเด็ก เยาวชน และกลุ่มเสี่ยงในชุมชนและสร้างภูมิคุ้มกันไม่ให้เกี่ยวข้องกับยาเสพติด</p> <p>4. เพื่อส่งเสริมสนับสนุนการป้องกันและแก้ไขปัญหายาเสพติดของชุมชนในด้านการดำเนินกิจกรรมและศึกษาดูงาน</p> <p>5. เพื่อบูรณาการความร่วมมือกับทุกภาคส่วนในการป้องกันและแก้ไขปัญหายาเสพติด</p> | <p>คณะกรรมการชุมชน เด็กเยาวชน และประชาชนในเขตเทศบาลนครนครสวรรค์</p> <p>จำนวน 1,500 คน</p> | 200,000 | 200,000 | 200,000 | 200,000 | จำนวนคนที่เข้าอบรม | <p>1. ทำให้การป้องกันและแก้ไขปัญหายาเสพติดตามนโยบายรัฐบาลบรรลุผลอย่างเป็นรูปธรรม</p> <p>2. เกิดกลุ่มเครือข่ายเฝ้าระวังปัญหายาเสพติดในชุมชน และมีความตระหนักถึงความสำคัญของบทบาทหน้าที่ด้านการแก้ไขปัญหายาเสพติด</p> <p>3. เด็ก เยาวชนและกลุ่มเสี่ยงในชุมชนมีความรู้ความเข้าใจถึงอันตรายของยาเสพติดและมีภูมิคุ้มกันไม่เข้าไปยุ่งเกี่ยวกับยาเสพติด</p> <p>ดำเนินการได้อย่างเป็นระบบและสร้างเครือข่ายความร่วมมือในการแก้ไขปัญหายาเสพติดจากทุกภาคส่วน</p> | กองสวัสดิการสังคม |

1.2 แผนงานเพิ่มความรู้ความเข้าใจ และปลูกฝังจิตสำนึก ให้ตระหนักถึงพิษภัยของยาเสพติด ให้แก่เด็กเยาวชนและประชาชน

| ที่ | โครงการ | วัตถุประสงค์ | เป้าหมาย (ผลผลิตของโครงการ) | งบประมาณและที่ผ่านมา | | | | ตัวชี้วัด (KPI) | ผลลัพธ์ที่คาดว่าจะได้รับ | หน่วยงานที่รับผิดชอบ |
|-----|---------|--------------|--------------------------------|----------------------|---------------|---------------|---------------|--|--------------------------|----------------------|
| | | | | 2561 (บาท) | 2562 (บาท) | 2563 (บาท) | 2564 (บาท) | | | |
| | | | | | | | | 4.กิจกรรมเฝ้าระวังและป้องกันและแก้ไขปัญหายาเสพติดของชุมชนได้รับการตอบสนอง 5.การป้องกันและแก้ไขปัญหายาเสพติด | | |
| | | | รวมงบประมาณ | 420,000 | 400,000 | 400,000 | 400,000 | | | |

รายละเอียดโครงการพัฒนา
แผนพัฒนาสี่ปี (พ.ศ.2561 ถึง 2564)
เทศบาลนครนครสวรรค์

ก. ยุทธศาสตร์จังหวัดที่ 3 พัฒนาศักยภาพทุนมนุษย์และเสริมสร้างสังคมเข้มแข็ง

ข. ยุทธศาสตร์การพัฒนาของ อปท. ในเขตจังหวัดนครสวรรค์ ที่ 3 พัฒนาการศึกษาระดับสูงและส่งเสริมคุณภาพชีวิต

1. ยุทธศาสตร์ด้านการสาธารณสุขและสิ่งแวดล้อม

1.3 แผนงานเสริมสร้าง สนับสนุน ระบบคุ้มครองผู้บริโภคด้านสุขภาพให้มีประสิทธิภาพ

แบบ ผ.01

| ที่ | โครงการ | วัตถุประสงค์ | เป้าหมาย (ผลผลิตของโครงการ) | งบประมาณและที่ผ่านมา | | | | ตัวชี้วัด (KPI) | ผลลัพธ์ที่คาดว่าจะได้รับ | หน่วยงานที่รับผิดชอบ |
|-----|----------------------------------|---|--|----------------------|---------------|---------------|---------------|---|---|--|
| | | | | 2561 (บาท) | 2562 (บาท) | 2563 (บาท) | 2564 (บาท) | | | |
| 1 | มทรรรมอาหารและของดีเมืองปากน้ำโพ | 1.เพื่อสนับสนุนการท่องเที่ยวของจังหวัดนครสวรรค์ 2. เพื่อเป็นการเพิ่มรายได้ให้กับผู้ประกอบการ การในท้องถิ่น 3.เพื่อเป็นการประชาสัมพันธ์อาหารสะอาด รสชาติอร่อยของจังหวัดนครสวรรค์ | ร้านอาหารเข้าร่วมมทรรรมอาหารและของดีเมือง ปากน้ำโพ จำนวน 70 ร้าน | 10,000 | 10,000 | 10,000 | 10,000 | มีร้านอาหารที่เข้าร่วมมทรรรมอาหารและของดีเมืองปากน้ำโพ ไม่น้อยกว่าร้อยละ 80 | 1.รายได้ของผู้ประกอบการจำหน่ายอาหารในท้องถิ่นเพิ่มมากขึ้น 2.จังหวัดนครสวรรค์เป็นที่รู้จักของนักท่องเที่ยวและผู้บริโภคทั้งชาวไทยและชาวต่างชาติในเรื่องของอาหารสะอาด รสชาติอร่อย | สำนักงานสาธารณสุขกลุ่มงานส่งเสริมสิ่งแวดล้อม |

1.3 แผนงานเสริมสร้าง สนับสนุน ระบบคุ้มครองผู้บริโภคด้านสุขภาพให้มีประสิทธิภาพ

| ที่ | โครงการ | วัตถุประสงค์ | เป้าหมาย (ผลผลิตของโครงการ) | งบประมาณและที่ผ่านมา | | | | ตัวชี้วัด (KPI) | ผลลัพธ์ที่คาดว่าจะได้รับ | หน่วยงานที่รับผิดชอบ |
|-----|---|--|---|----------------------|---------------|---------------|---------------|---|---|--|
| | | | | 2561 (บาท) | 2562 (บาท) | 2563 (บาท) | 2564 (บาท) | | | |
| 2 | พัฒนาตลาดสดนำซื้อในเขตเทศบาล | 1. สร้างความรู้ความเข้าใจให้แก่ผู้ประกอบการ การค้าเรื่องการพัฒนาตลาดสด 2. เพื่อสร้างการมีส่วนร่วมของผู้ประกอบการค้าในการพัฒนาตลาดสด 3. เพื่อพัฒนาและยกระดับตลาดสดให้ได้มาตรฐาน | ตลาดสดในเขตเทศบาลได้รับการตรวจประเมินตามเกณฑ์มาตรฐาน ตลาดสดนำซื้อจำนวน 3 แห่ง | 20,000 | 20,000 | 20,000 | 20,000 | ตลาดสดผ่านเกณฑ์มาตรฐานตลาดสดนำซื้อ อย่างน้อย 2 แห่ง | ตลาดสดภายในเขตเทศบาลผ่านเกณฑ์มาตรฐานตลาดสดนำซื้อ | สำนักงานสาธารณสุข กลุ่มงานส่งเสริมสิ่งแวดล้อม |
| 3 | เฝ้าระวังคุณภาพสุขาภิบาลอาหารในสถานศึกษาในเขตเทศบาลนครนครสวรรค์ | เพื่อเป็นการตรวจเฝ้าระวังคุณภาพสุขาภิบาลอาหารให้ได้มาตรฐานตรวจสุขาภิบาลอาหารให้ผ่านตามเกณฑ์มาตรฐาน | โรงเรียนจำนวน 29 แห่งได้รับการตรวจเฝ้าระวังคุณภาพสุขาภิบาลอาหารตามเกณฑ์มาตรฐาน | 5,000 | 5,000 | 5,000 | 5,000 | โรงเรียนได้รับการตรวจเฝ้าระวังคุณภาพสุขาภิบาลอาหาร ร้อยละ 100 | ทุกโรงเรียนได้รับการตรวจคัดกรองสุขาภิบาลอาหาร | สำนักงานสาธารณสุข กลุ่มงานส่งเสริมสิ่งแวดล้อม |
| 4 | เฝ้าระวังคุณภาพน้ำดื่ม-น้ำใช้ในสถานศึกษาในเขตเทศบาลนครนครสวรรค์ | 1. เพื่อศึกษาคุณภาพน้ำดื่ม น้ำใช้ในสถานศึกษา 2. เพื่อเป็นการเฝ้าระวังคุณภาพน้ำบริโภคให้ได้มาตรฐานอย่างต่อเนื่อง | 1. ตรวจคุณภาพน้ำโดยใช้ชุดตรวจสอบโคลิฟอร์มแบคทีเรียจำนวน 29 โรงเรียน 2. ทุกโรงเรียนในเขตเทศบาลนครนครสวรรค์ ผ่านเกณฑ์มาตรฐาน | 5,000 | 5,000 | 5,000 | 5,000 | ทุกโรงเรียนได้รับการตรวจคัดกรองคุณภาพ น้ำดื่ม น้ำใช้ | ทุกโรงเรียนได้รับการตรวจคุณภาพน้ำดื่ม น้ำใช้ ให้ผ่านมาตรฐาน สามารถดื่มได้อย่างปลอดภัย | สำนักงานสาธารณสุข กลุ่มงานส่งเสริมสิ่งแวดล้อม |

1.3 แผนงานเสริมสร้าง สนับสนุน ระบบคุ้มครองผู้บริโภคด้านสุขภาพให้มีประสิทธิภาพ

| ที่ | โครงการ | วัตถุประสงค์ | เป้าหมาย (ผลผลิตของโครงการ) | งบประมาณและที่ผ่านมา | | | | ตัวชี้วัด (KPI) | ผลลัพธ์ที่คาดว่าจะได้รับ | หน่วยงานที่รับผิดชอบ |
|-----|---------------------------------------|---|--|----------------------|---------------|---------------|---------------|--|--|--|
| | | | | 2561 (บาท) | 2562 (บาท) | 2563 (บาท) | 2564 (บาท) | | | |
| 5 | พัฒนาผู้ประกอบการร้านแต่งผมเสริมสวย | เพื่อให้ผู้ประกอบการแต่งผมเสริมสวยมีความรู้ด้านสุขาภิบาลสิ่งแวดล้อมและเกณฑ์มาตรฐานในสถานบริการแต่งผมเสริมสวย ให้เจ้าของสถานบริการแต่งผมเสริมสวยปรับปรุงและจัดการอนามัยสิ่งแวดล้อมในบริการได้ถูกต้อง | ผู้ประกอบการร้านแต่งผมเสริมสวยได้รับการอบรม จำนวน 100 คน | 50,000 | 50,000 | 50,000 | 50,000 | ผู้ประกอบการร้านแต่งผมเสริมสวย ผ่านการอบรมไม่น้อยกว่าร้อยละ 80 | ผู้ประกอบการแต่งผมเสริมสวยมีความรู้ด้านสุขาภิบาลสิ่งแวดล้อมและเกณฑ์มาตรฐานในสถานบริการแต่งผมเสริมสวย | สำนักงานสาธารณสุข กลุ่มงานส่งเสริมสิ่งแวดล้อม |
| 6 | ตรวจสอบเฝ้าระวังการใช้ น้ำมันทอดอาหาร | เพื่อตรวจสอบและเฝ้าระวังการใช้ น้ำมันทอดอาหารซ้ำของผู้จำหน่ายอาหารตามกลุ่มเป้าหมาย ได้แก่ ตลาดในเขตเทศบาล และโรงเรียนสังกัดเทศบาล เพื่อคุ้มครองผู้บริโภคให้ได้บริโภคอาหารที่สะอาด มีความปลอดภัย เพื่อกระตุ้นให้ผู้จำหน่ายอาหารเกิดจิตสำนึกที่ดีในการจำหน่ายอาหารที่สะอาดปลอดภัย มีความรับผิดชอบต่อผู้บริโภค | ผู้จำหน่ายอาหารประเภททอดได้รับการสุ่มเก็บตัวอย่างน้ำมันทอดอาหาร เพื่อตรวจหาปริมาณสารโพลาร์ | 30,000 | 30,000 | 30,000 | 30,000 | ตัวอย่างน้ำมันทอด อาหารที่ได้รับการตรวจวิเคราะห์หาปริมาณ สารโพลาร์ อย่างน้อย ร้อยละ 70 ของเป้าหมายที่กำหนด | ผู้จำหน่ายอาหารมีจิตสำนึกที่ดีและมี ความรับผิดชอบต่อผู้บริโภคในการ ประกอบปรุง จำหน่ายอาหารที่ปลอดภัย | สำนักงานสาธารณสุข กลุ่มงานส่งเสริมสิ่งแวดล้อม |

1.3 แผนงานเสริมสร้าง สนับสนุน ระบบคุ้มครองผู้บริโภคด้านสุขภาพให้มีประสิทธิภาพ

| ที่ | โครงการ | วัตถุประสงค์ | เป้าหมาย (ผลผลิตของโครงการ) | งบประมาณและที่ผ่านมา | | | | ตัวชี้วัด (KPI) | ผลลัพธ์ที่คาดว่าจะได้รับ | หน่วยงานที่รับผิดชอบ |
|--------------------|--|--|---|----------------------|---------------|---------------|---------------|---|--|--|
| | | | | 2561 (บาท) | 2562 (บาท) | 2563 (บาท) | 2564 (บาท) | | | |
| 7 | เฝ้าระวังคุณภาพผู้ประกอบการจำหน่ายอาหารในเขตเทศบาลนครนครสวรรค์ | เพื่อให้ผู้ประกอบการจำหน่ายอาหารในเขตเทศบาลมีการปฏิบัติที่ถูกต้องตามหลักเกณฑ์สุขาภิบาลอาหาร เพื่อให้ผู้บริโภคอาหารในเขตเทศบาลมีความปลอดภัย ลดภาวะการเกิดโรคที่เกิดจากอาหารและน้ำ | ผู้ประกอบการจำหน่ายอาหารได้รับการอบรมด้านสุขาภิบาลอาหารจำนวน 150 คน | 200,000 | 200,000 | 200,000 | 200,000 | ผู้เข้ารับการอบรมมีความรู้ด้านสุขาภิบาลอาหารผ่านเกณฑ์ ร้อยละ 70 | ผู้ประกอบการจำหน่ายอาหารที่เข้ารับการอบรมมีการปฏิบัติที่ถูกต้องตามหลักเกณฑ์สุขาภิบาลอาหาร | สำนักงานสาธารณสุข กลุ่มงานส่งเสริมสิ่งแวดล้อม |
| 8 | รณรงค์ ลด ละ เลิก การใช้โฟมบรรจุอาหาร | เพื่อให้มีการลดการใช้ภาชนะโฟมในร้านอาหาร | ผู้ประกอบการจำหน่ายอาหารในเขตเทศบาล จำนวน 50 ราย | 100,000 | 100,000 | 100,000 | 100,000 | ผู้ประกอบการจำหน่ายอาหารไม่น้อยกว่าร้อยละ 80 | ผู้ประกอบการจำหน่ายอาหารในเขตเทศบาล กลุ่มเป้าหมายไม่ใช้ภาชนะโฟมในการบรรจุอาหาร | สำนักงานสาธารณสุข กลุ่มงานส่งเสริมสิ่งแวดล้อม |
| 9 | อบรมด้านความรู้ ด้านความปลอดภัยในสถานประกอบการ | เพื่อให้พนักงาน/เจ้าของสถานประกอบการมีความรู้ด้านอาชีวอนามัย และข้อกำหนดที่เกี่ยวข้องกับสถานประกอบการ | พนักงาน/เจ้าของสถานประกอบการ เข้ารับการอบรมจำนวน 50 คน | 20,000 | 20,000 | 20,000 | 20,000 | ความรู้ด้านอาชีวอนามัยและข้อกำหนดเพิ่มขึ้นอย่างน้อยร้อยละ 80 | พนักงาน/ เจ้าของสถานที่ประกอบการมีความรู้ด้านอาชีวอนามัยและปฏิบัติได้ถูกต้องตามข้อกำหนดที่เกี่ยวข้อง | สำนักงานสาธารณสุข กลุ่มงานส่งเสริมสิ่งแวดล้อม |
| รวมงบประมาณ | | | | 440,000 | 440,000 | 440,000 | 440,000 | | | |

รายละเอียดโครงการพัฒนา
แผนพัฒนาสี่ปี (พ.ศ.2561 ถึง 2564)
เทศบาลนครนครสวรรค์

ก. ยุทธศาสตร์จังหวัดที่ 4 การบริหารจัดการทรัพยากรธรรมชาติและสิ่งแวดล้อมอย่างยั่งยืน

ข. ยุทธศาสตร์การพัฒนาของ อปท. ในเขตจังหวัดที่ 6 การบริหารจัดการทรัพยากรธรรมชาติและสิ่งแวดล้อมอย่างยั่งยืน

1. ยุทธศาสตร์ด้านการสาธารณสุขและสิ่งแวดล้อม

1.4 แผนงานส่งเสริม พัฒนา สร้างจิตสำนึกในการดูแลรักษาสิ่งแวดล้อมและการจัดการทรัพยากรธรรมชาติเพื่อป้องกันและลดปัญหามลพิษ และระบบปรับปรุงคุณภาพน้ำ

แบบ ผ.01

| ที่ | โครงการ | วัตถุประสงค์ | เป้าหมาย (ผลผลิตของโครงการ) | งบประมาณและที่ผ่านมา | | | | ตัวชี้วัด (KPI) | ผลลัพธ์ที่คาดว่าจะได้รับ | หน่วยงานที่รับผิดชอบ |
|-----|---|---|--|----------------------|---------------|---------------|---------------|--|--|---|
| | | | | 2561 (บาท) | 2562 (บาท) | 2563 (บาท) | 2564 (บาท) | | | |
| 1 | อาสาสมัครพิทักษ์สิ่งแวดล้อมในโรงเรียนสังกัดเทศบาล 8 ท | เพื่อสร้างจิตสำนึกในการอนุรักษ์สิ่งแวดล้อมให้กับเยาวชนในเขตเทศบาลฯ | นักเรียนโรงเรียนในสังกัดเทศบาล มีความรู้และความตระหนักในการอนุรักษ์สิ่งแวดล้อม | 100,000 | 100,000 | 100,000 | 100,000 | นักเรียนผ่านเกณฑ์การประเมินความรู้และทัศนคติ ร้อยละ 70 | นักเรียนโรงเรียนในสังกัดเทศบาลมีจิตสำนึกในการอนุรักษ์สิ่งแวดล้อม | สำนักงานสาธารณสุขฯ กลุ่มงานส่งเสริมสิ่งแวดล้อม |
| 2 | สร้างจิตสำนึกในการจัดการขยะมูลฝอย | 1.ประชาชนมีจิตสำนึกในการจัดการขยะในครัวเรือนของตนเอง 2.ลดปริมาณขยะที่เกิดขึ้นภายในเขตเทศบาลฯ | 1.ครัวเรือนในเขตเทศบาลมีการจัดการขยะในครัวเรือนอย่างถูกต้อง ไม่น้อยกว่าร้อยละ 70 ของจำนวนครัวเรือนที่เข้าร่วมโครงการ 2.ปริมาณขยะที่เกิดขึ้นในเขตเทศบาลมีจำนวนลดลง | 100,000 | 100,000 | 100,000 | 100,000 | ปริมาณขยะในเขตเทศบาลไม่เกิน 1 กก / คน / วัน | 1. ครัวเรือนในเขตเทศบาลมีการจัดการขยะอย่างถูกต้องและเป็นต้นแบบในการดำเนินการในขั้นต่อไป 2. ปริมาณขยะที่เกิดขึ้นในเขตเทศบาลมีจำนวนลดลง | สำนักงานสาธารณสุข งานบริการรักษาความสะอาด |

1.4 แผนงานส่งเสริม พัฒนา สร้างจิตสำนึกในการดูแลรักษาสิ่งแวดล้อมและการจัดการทรัพยากรธรรมชาติเพื่อป้องกันและลดปัญหามลพิษ และระบบปรับปรุงคุณภาพน้ำ

แบบ ผ.01

| ที่ | โครงการ | วัตถุประสงค์ | เป้าหมาย (ผลผลิตของโครงการ) | งบประมาณและที่ผ่านมา | | | | ตัวชี้วัด (KPI) | ผลลัพธ์ที่คาดว่าจะได้รับ | หน่วยงานที่รับผิดชอบ |
|-----|-------------------------|--|--|----------------------|---------------|---------------|---------------|--|---|--|
| | | | | 2561 (บาท) | 2562 (บาท) | 2563 (บาท) | 2564 (บาท) | | | |
| 3 | น้ำหมักจุลินทรีย์ชีวภาพ | 1.เพื่อนำน้ำหมักชีวภาพมาใช้ดับกลิ่นรถขยะหลังปฏิบัติงาน 2.เพื่อนำน้ำหมักชีวภาพนำไปใช้ล้างตลาดที่อยู่ในเขตเทศบาลฯ 3.เพื่อเป็นการลดปริมาณมูลฝอยจากเศษผักและผลไม้ในการฝังกลบ 4.เพื่อเรียนรู้และศึกษาน้ำหมักชีวภาพ 5.เพื่อให้ความรู้กับประชาชนที่สนใจการทำน้ำหมัก | 1.ปริมาณขยะที่อยู่ในเขตเทศบาลฯลดลง 2.งานบริการรักษาความสะอาดมีน้ำหมักชีวภาพเพื่อใช้ในการปฏิบัติงาน เช่นล้างตลาด ดับกลิ่นรถขยะ ดับกลิ่นน้ำชะขยะบริเวณข้างถังขยะ 3.ประชาชนที่มีความสนใจสามารถนำกลับไปใช้ในครัวเรือนได้ | 50,000 | 50,000 | 50,000 | 50,000 | สามารถให้ความรู้กับผู้ที่สนใจทำน้ำหมักชีวภาพได้ ร้อยละ80 | 1.ปริมาณขยะที่อยู่ในเขตเทศบาลฯลดลงในการฝังกลบ 2.งานบริการรักษาความสะอาดมีน้ำหมักชีวภาพเพื่อใช้ในการปฏิบัติงาน เช่นล้างตลาด ดับกลิ่นรถขยะ ดับกลิ่นน้ำชะขยะบริเวณข้างถังขยะ 3.ประชาชนที่มีความสนใจมีความรู้และสามารถนำกลับไปใช้ในครัวเรือนได้ | สำนักงานสาธารณสุข งานบริการรักษาความสะอาด |

1.4 แผนงานส่งเสริม พัฒนา สร้างจิตสำนึกในการดูแลรักษาสิ่งแวดล้อมและการจัดการทรัพยากรธรรมชาติเพื่อป้องกันและลดปัญหามลพิษ และระบบปรับปรุงคุณภาพน้ำ

แบบ ผ.01

| ที่ | โครงการ | วัตถุประสงค์ | เป้าหมาย (ผลผลิตของโครงการ) | งบประมาณและที่ผ่านมา | | | | ตัวชี้วัด (KPI) | ผลลัพธ์ที่คาดว่าจะได้รับ | หน่วยงานที่รับผิดชอบ |
|-----|---|--|---|----------------------|---------------|---------------|---------------|--|---|--|
| | | | | 2561 (บาท) | 2562 (บาท) | 2563 (บาท) | 2564 (บาท) | | | |
| 4 | ปุ๋ยหมักอินทรีย์ | 1.เพื่อเป็นการลดปริมาณมูลฝอยในการฝังกลบ 2.เพื่อนำปุ๋ยที่ได้ไปใช้ประโยชน์ 3.สามารถใช้คำแนะนำกับประชาชนที่สนใจ | 1.สามารถนำปุ๋ยอินทรีย์ที่ได้ไปใช้ประโยชน์ภายในเขตเทศบาล เช่นใส่ต้นไม้ปรับปรุงคุณภาพดิน 2.สามารถลดปริมาณมูลฝอยในการฝังกลบ 3.ประชาชนที่มีความสนใจมีความรู้และสามารถนำกลับไปใช้ในครัวเรือน | 50,000 | 50,000 | 50,000 | 50,000 | สามารถให้ความรู้กับผู้ที่สนใจทำปุ๋ยหมักอินทรีย์ ร้อยละ80 | 1.สามารถนำปุ๋ยอินทรีย์ที่ได้ไปใช้ประโยชน์ภายในเขตเทศบาล เช่นใส่ต้นไม้ปรับปรุงคุณภาพดิน 2.สามารถลดปริมาณมูลฝอยในการฝังกลบ 3.ประชาชนที่มีความสนใจมีความรู้และสามารถนำกลับไปใช้ในครัวเรือน | สำนักงานสาธารณสุข งานบริการรักษาความสะอาด |
| 5 | จัดทำแผนแม่บทในการพัฒนาเมืองจักรยาน ระยะที่ 2 | เพื่อรองรับสนับสนุนส่งเสริมการพัฒนาเมืองจักรยาน | การออกแบบโครงข่ายจักรยานและสิ่งอำนวยความสะดวก ป้ายและสัญลักษณ์ในการใช้จักรยานขึ้นรายละเอียด | | 1,000,000 | | | จำนวนผู้ใช้จักรยาน | มีโครงข่ายจักรยานที่จุดและสิ่งอำนวยความสะดวก ป้ายและสัญลักษณ์ในการใช้จักรยานขึ้นรายละเอียด | สำนักงานช่าง |

1.4 แผนงานส่งเสริม พัฒนา สร้างจิตสำนึกในการดูแลรักษาสิ่งแวดล้อมและการจัดการทรัพยากรธรรมชาติเพื่อป้องกันและลดปัญหามลพิษ และระบบปรับปรุงคุณภาพน้ำ

แบบ ผ.01

| ที่ | โครงการ | วัตถุประสงค์ | เป้าหมาย (ผลผลิตของโครงการ) | งบประมาณและที่ผ่านมา | | | | ตัวชี้วัด (KPI) | ผลลัพธ์ที่คาดว่าจะได้รับ | หน่วยงานที่รับผิดชอบ |
|-----|--|---|---|----------------------|---------------|---------------|---------------|---|--|----------------------|
| | | | | 2561 (บาท) | 2562 (บาท) | 2563 (บาท) | 2564 (บาท) | | | |
| 6 | รณรงค์ประชาสัมพันธ์การ เสียค่าธรรมเนียม การ บำบัดน้ำเสียภายในเขต เทศบาลนครนครสวรรค์ | เพื่อประชาสัมพันธ์ให้ ประชาชนในเขตพื้นที่ บริการบำบัดน้ำเสียทราบ และเต็มใจในการเสีย ค่าธรรมเนียมการบำบัดน้ำ เสีย | จัดกิจกรรมจัดประชุม สัมมนา ดูงาน ทำเอกสารเผยแพร่ เพื่อ รณรงค์ประชาสัมพันธ์ให้ ประชาชนรับรู้และเต็มใจใน การเสียค่าธรรมเนียมและ บำบัดน้ำเสีย | 300,000 | 200,000 | 200,000 | | จำนวน ประชาชนที่รับรู้ ข่าวสารการเสีย ค่าบำบัดน้ำเสีย | ประชาชนรับรู้และเต็ม ใจที่จะเสีย ค่าธรรมเนียมการ บำบัดน้ำเสีย/เทศบาล มีรายได้เพิ่มขึ้น | สำนักงานช่าง |
| 7 | จัดทำโปรแกรมบริหาร จัดการ การจัดเก็บค่า บำบัดน้ำเสียร่วมกับการ จัดเก็บค่าน้ำประปา | เพื่อจัดเก็บค่าธรรมเนียม การบำบัดน้ำเสียตามเทศ บัญญัติว่าด้วยการจัดเก็บ ค่าธรรมเนียมบำบัดน้ำเสีย ปี 2553 | โปรแกรมจัดเก็บ ค่าธรรมเนียมบำบัดน้ำเสียที่ ครอบคลุมพื้นที่ให้บริการ ประชาชน รายละเอียดตาม ขอบเขตและข้อกำหนดงาน ของเทศบาล | | 1,500,000 | | | จำนวน ประชาชนที่ชำระ ค่าธรรมเนียม นิยมบำบัด น้ำเสีย | เทศบาลนคร นครสวรรค์มีรายได้ จากการจัดเก็บ ค่าธรรมเนียมบำบัดน้ำ เสียเพิ่มขึ้น | สำนักงานช่าง |

1.4 แผนงานส่งเสริม พัฒนา สร้างจิตสำนึกในการดูแลรักษาสิ่งแวดล้อมและการจัดการทรัพยากรธรรมชาติเพื่อป้องกันและลดปัญหามลพิษ และระบบปรับปรุงคุณภาพน้ำ

| ที่ | โครงการ | วัตถุประสงค์ | เป้าหมาย (ผลผลิตของโครงการ) | งบประมาณและที่ผ่านมา | | | | ตัวชี้วัด (KPI) | ผลลัพธ์ที่คาดว่าจะได้รับ | หน่วยงานที่รับผิดชอบ |
|-----|--|--|---|---------------------------|---------------------------|--------------------------------------|--------------------------------------|--|--|----------------------|
| | | | | 2561 (บาท) | 2562 (บาท) | 2563 (บาท) | 2564 (บาท) | | | |
| 8 | บริหารจัดการและการกำจัดขยะมูลฝอยชุมชนลงทุน โดยเอกชน เทศบาลนครนครสวรรค์ | เพื่อให้เอกชนเข้ามาร่วมลงทุนบริหารจัดการขยะมูลฝอยชุมชนและขยะบ่อฝังกลบของเทศบาลนครนครสวรรค์ และ อปท. พื้นที่ใกล้เคียงโดยใช้เทคโนโลยีแปลงขยะมูลฝอยชุมชนเป็นเชื้อเพลิงพลังงาน RDF | ระบบที่นำขยะมูลฝอยชุมชนและขยะบ่อฝังกลบมาผ่านการย่อยเพื่อลดขนาดการคัดแยกและปรับปรุงคุณภาพให้เป็นเชื้อเพลิงพลังงาน RDF รายละเอียดตามข้อกำหนดของเทศบาล | 275,000,000 เอกชนลงทุน | 275,000,000 เอกชนลงทุน | 18,250,000 ค่ากำจัดขยะมูลฝอยรายปี | 18,250,000 ค่ากำจัดขยะมูลฝอยรายปี | ปริมาณขยะมูลฝอยชุมชนและขยะในบ่อฝังกลบในพื้นที่ฝังกลบลดน้อยลง | เพิ่มประสิทธิภาพการบริหารจัดการขยะมูลฝอยชุมชน ที่ทันสมัยและถูกหลักสุขาภิบาลสามารถนำขยะมูลฝอยชุมชนและขยะบ่อฝังกลบมาแปลงเป็นเชื้อเพลิงพลังงาน RDF รองรับบริการเจริญเติบโตของชุมชนเมืองในอนาคตได้ | สำนักงานช่าง |

1.4 แผนงานส่งเสริม พัฒนา สร้างจิตสำนึกในการดูแลรักษาสิ่งแวดล้อมและการจัดการทรัพยากรธรรมชาติเพื่อป้องกันและลดปัญหามลพิษ และระบบปรับปรุงคุณภาพน้ำ

| ที่ | โครงการ | วัตถุประสงค์ | เป้าหมาย (ผลผลิตของโครงการ) | งบประมาณและที่ผ่านมา | | | | ตัวชี้วัด (KPI) | ผลลัพธ์ที่คาดว่าจะได้รับ | หน่วยงานที่รับผิดชอบ |
|-----|--|---|--|----------------------|---------------|---------------|---------------|-------------------------------------|---|---|
| | | | | 2561 (บาท) | 2562 (บาท) | 2563 (บาท) | 2564 (บาท) | | | |
| 9 | อนุรักษ์พันธุกรรมพืชอันเนื่องมาจากพระราชดำริสมเด็จพระเทพรัตนราชสุดาฯ สยามบรมราชกุมารี (อพ.สธ.) | 1. เพื่อสนองพระราชดำริสมเด็จพระเทพรัตนราชสุดาฯ สยามบรมราชกุมารี 2. เพื่อดำเนินการสนับสนุนงานในกิจกรรมต่าง ๆ ตามโครงการ อพ.สธ. 3. เพื่อจัดทำฐานข้อมูลทรัพยากรท้องถิ่นทั้งทรัพยากรกายภาพ, ทรัพยากรชีวภาพ และทรัพยากรวัฒนธรรมและภูมิปัญญา 4. เพื่อติดตั้ง "ศูนย์อนุรักษ์และพัฒนาทรัพยากรท้องถิ่น" | - ปกป้องพันธุกรรมพืช - สำรวจเก็บรวบรวมพันธุกรรมพืช - ศูนย์ข้อมูลพันธุกรรมพืช - สร้างจิตสำนึกในการอนุรักษ์พันธุกรรมพืช - พิเศษสนับสนุนการอนุรักษ์พันธุกรรมพืช | 200,000 | 200,000 | | | จำนวนพันธุ์ไม้เพิ่มขึ้น | มีฐานข้อมูลทรัพยากรท้องถิ่นทั้งทรัพยากรกายภาพ ทรัพยากรชีวภาพและทรัพยากรวัฒนธรรมและภูมิปัญญา | สำนักงานช่าง สำนักงานการศึกษา กองวิชาการฯ |
| 10 | อุทยานสวรรค์อุทยานแห่งการเรียนรู้ความหลากหลายชีวภาพ | เพื่อจัดทำข้อมูลความหลากหลายทางชีวภาพ | สำรวจความหลากหลายทางชีวภาพ พืช /สัตว์พื้นถิ่น | 500,000 | 100,000 | | | จำนวนฐานข้อมูลความหลากหลายทางชีวภาพ | เกิดการอนุรักษ์ความหลากหลายทางชีวภาพ | สำนักงานช่าง กองวิชาการ |

1.4 แผนงานส่งเสริม พัฒนา สร้างจิตสำนึกในการดูแลรักษาสิ่งแวดล้อมและการจัดการทรัพยากรธรรมชาติเพื่อป้องกันและลดปัญหามลพิษ และระบบปรับปรุงคุณภาพน้ำ

แบบ ผ.01

| ที่ | โครงการ | วัตถุประสงค์ | เป้าหมาย (ผลผลิตของโครงการ) | งบประมาณและที่ผ่านมา | | | | ตัวชี้วัด (KPI) | ผลลัพธ์ที่คาดว่าจะได้รับ | หน่วยงานที่รับผิดชอบ |
|-----|--|--|--|----------------------|---------------|---------------|---------------|---|--|-------------------------------|
| | | | | 2561 (บาท) | 2562 (บาท) | 2563 (บาท) | 2564 (บาท) | | | |
| 11 | มรดกนครสวรรค์เมืองแห่งการเรียนรู้ความหลากหลายทางชีวภาพ | เพื่อจัดทำข้อมูลความหลากหลายทางชีวภาพ | สำรวจความหลากหลายทางชีวภาพ พืช/สัตว์พื้นถิ่น | 600,000 | 300,000 | | | จำนวนฐานข้อมูลความหลากหลายทางชีวภาพ | เกิดการอนุรักษ์ความหลากหลายทางชีวภาพ | สำนักงานช่างกองวิชาการ |
| 12 | ปรับปรุงระบบฆ่าเชื้อโรคในโรงปรับปรุงคุณภาพน้ำให้เป็นระบบจ่ายแก๊สคลอรีน | เพื่อฆ่าเชื้อที่ปนเปื้อนในน้ำเสียที่ผ่านการบำบัดที่มีประสิทธิภาพที่ดีกว่าระบบเดิมสารคลอรีนเดิม | ติดตั้งเครื่องจ่ายคลอรีนแก๊สครบชุดพร้อมอุปกรณ์นิรภัยจำนวน 2 ชุด ตามแบบแปลนรายละเอียดของเทศบาล | | 3,500,000 | | | จำนวนเครื่องคลอรีนแก๊ส | มีระบบฆ่าเชื้อภายในโรงปรับปรุงคุณภาพน้ำอย่างมีประสิทธิภาพ ไม่มีผลกระทบต่อสิ่งแวดล้อม | สำนักงานช่างส่วนช่างสุขาภิบาล |
| 13 | ศึกษาแนวทางการลดค่าพลังงานในการเดินระบบปรับปรุงคุณภาพน้ำเทศบาลนครนครสวรรค์ | เพื่อศึกษาแนวทางการลดค่าพลังงานในการเดินระบบปรับปรุงคุณภาพน้ำเทศบาลนครนครสวรรค์ | จ้างที่ปรึกษา เพื่อศึกษา วิจัย ประเมินผลหรือพัฒนาแนวทางการลดค่าพลังงานในการเดินระบบปรับปรุงคุณภาพน้ำเทศบาลนครนครสวรรค์ | | 1,000,000 | | | จำนวนค่าพลังงานที่ใช้เดินระบบปรับปรุงคุณภาพน้ำมีจำนวนลดลง | การใช้พลังงานในโรงปรับปรุงคุณภาพน้ำลดลงและมีประสิทธิภาพ | สำนักงานช่างส่วนช่างสุขาภิบาล |
| 14 | ต้นแบบปากน้ำโพเมืองคาร์บอนต่ำ | เพื่อสร้างองค์ความรู้และเป็นสื่อประชาสัมพันธ์ให้ความรู้ ความเข้าใจเกี่ยวกับเมืองคาร์บอนต่ำ | แผ่น VDO ปากน้ำโพเมืองคาร์บอนต่ำ 500 แผ่น แผ่นพับประชาสัมพันธ์ 5,000 แผ่น อบรมคณะทำงาน 40 คน | 300,000 | 200,000 | | | จำนวนแผ่น VDO ประชาสัมพันธ์ | ประชาชน มีความรู้ ความเข้าใจตระหนักในการสร้างและลดคาร์บอน | สำนักงานช่างกองวิชาการฯ |

1.4 แผนงานส่งเสริม พัฒนา สร้างจิตสำนึกในการดูแลรักษาสิ่งแวดล้อมและการจัดการทรัพยากรธรรมชาติเพื่อป้องกันและลดปัญหามลพิษ และระบบปรับปรุงคุณภาพน้ำ

แบบ ผ.01

| ที่ | โครงการ | วัตถุประสงค์ | เป้าหมาย (ผลผลิตของโครงการ) | งบประมาณและที่ผ่านมา | | | | ตัวชี้วัด (KPI) | ผลลัพธ์ที่คาดว่าจะได้รับ | หน่วยงานที่รับผิดชอบ |
|--------------------|--|---|---|----------------------|---------------|---------------|---------------|-----------------------------------|--|-------------------------|
| | | | | 2561 (บาท) | 2562 (บาท) | 2563 (บาท) | 2564 (บาท) | | | |
| 15 | ส่งเสริมและพัฒนาเส้นทางจักรยาน | เพื่อจัดสร้างช่องทางขี่จักรยานให้เป็นสถานที่เล่นและออกกำลังกาย ส่งเสริมให้มีวิถีชีวิตอย่างพอเพียงและประหยัด | จัดสร้างช่องทางขี่จักรยาน 1 เส้นทาง | | 10,000,000 | 10,000,000 | | จำนวนช่องทางขี่จักรยาน | ประชาชนมีพื้นที่ช่องทางจักรยานที่ได้มาตรฐานและได้ออกกำลังกายโดยการขี่จักรยานมากขึ้น | สำนักงานช่างกองวิชาการฯ |
| 16 | นำร่องการพัฒนาพื้นที่สีเขียวในเมือง/ชุมชน เพื่อมุ่งสู่เมืองสีเขียว | เพื่อเร่งการพัฒนาพื้นที่สีเขียวในระดับพื้นที่อย่างมีส่วนร่วม | สำรวจรวบรวมข้อมูลพื้นที่สีเขียวและต้นไม้ที่มีคุณค่าในพื้นที่ รวมทั้งสำรวจความหลากหลายทางชีวภาพในเมือง | | 500,000 | | | จำนวนพื้นที่สีเขียวในเขตเมือง | ก่อให้เกิดกระบวนการมีส่วนร่วมของทุกฝ่ายในการจัดการพื้นที่สีเขียวในเมืองแบบบูรณาการมุ่งสู่การเป็นเมืองสีเขียวอย่างยั่งยืน | สำนักงานช่างกองวิชาการฯ |
| 17 | ปั่นวัดใจมังกรปากน้ำโพ ครั้งที่ 3 | จัดกิจกรรมปั่นจักรยานเพื่อความสามัคคี และเพื่อการออกกำลังกาย | จำนวน 2,000 คน | 500,000 | 500,000 | 500,000 | 500,000 | จำนวนผู้เข้าร่วมกิจกรรม | เกิดความรักความสามัคคีในกลุ่มประชาชนผู้รักการปั่นจักรยาน | กองวิชาการและแผนงาน |
| 18 | จัดกิจกรรมส่งเสริมการใช้จักรยาน | เพื่อสนับสนุนส่งเสริมการใช้จักรยาน | จัดกิจกรรมปั่นจักรยาน Car free day ปีละ 1 ครั้ง จัดกิจกรรมปั่นจักรยาน 12 ครั้ง | 300,000 | 300,000 | 300,000 | 300,000 | จำนวนผู้ใช้จักรยานในชีวิตประจำวัน | ประชาชนหันมาใช้จักรยานเพิ่มมากขึ้น | กองวิชาการและแผนงาน |
| รวมงบประมาณ | | | | 278,000,000 | 294,600,000 | 29,550,000 | 19,350,000 | | | |

รายละเอียดโครงการพัฒนา
แผนพัฒนาสี่ปี (พ.ศ.2561 ถึง 2564)
เทศบาลนครนครสวรรค์

- ก. ยุทธศาสตร์จังหวัดที่ 3 พัฒนาศักยภาพทุนมนุษย์และเสริมสร้างสังคมเข้มแข็ง
- ข. ยุทธศาสตร์การพัฒนาของ อปท. ในเขตจังหวัดที่ 3 พัฒนาการศึกษาระดับมัธยมศึกษาและส่งเสริมคุณภาพชีวิต
- 2. ยุทธศาสตร์ด้านการศึกษา ศาสนา วัฒนธรรมและนันทนาการ

2.1 แผนงานพัฒนาระบบการบริหารจัดการศึกษาและพัฒนาแหล่งการเรียนรู้ที่หลากหลายเพื่อสร้างสรรคให้ท้องถิ่นเป็นสังคมแห่งการเรียนรู้ตลอดชีวิต

แบบ ผ.01

| ที่ | โครงการ | วัตถุประสงค์ | เป้าหมาย (ผลผลิตของโครงการ) | งบประมาณและที่ผ่านมา | | | | ตัวชี้วัด (KPI) | ผลลัพธ์ที่คาดว่าจะได้รับ | หน่วยงานที่รับผิดชอบ |
|-----|-------------------------|--|--------------------------------|----------------------|---------------|---------------|---------------|--------------------------------|-------------------------------------|----------------------|
| | | | | 2561 (บาท) | 2562 (บาท) | 2563 (บาท) | 2564 (บาท) | | | |
| 1 | สนับสนุนอาหารเสริม (นม) | เพื่อให้นักเรียนได้รับอาหารเสริมที่ถูกสุขลักษณะ มีการพัฒนาด้านร่างกายและ | 1.ศพด.โนสังกัดเทศบาล 12 แห่ง | 1,233,080 | 1,233,080 | 1,233,080 | 1,233,080 | จำนวนนักเรียนที่รับการสนับสนุน | นักเรียนมีสุขภาพดีมีน้ำหนักตามเกณฑ์ | สำนักงานการศึกษา |
| | | | 2.โรงเรียนสังกัดเทศบาล 8 แห่ง | 10,250,330 | 10,250,330 | 10,250,330 | 10,250,330 | | | |
| | | | 3.โรงเรียนสังกัดสพฐ. 2 แห่ง | 8,045,550 | 8,045,550 | 8,045,550 | 8,045,550 | | | |
| 2 | สนับสนุนอาหารกลางวัน | เพื่อให้นักเรียนได้รับอาหารที่ถูกสุขลักษณะ มีการพัฒนาด้านร่างกายและมีน้ำหนักตามเกณฑ์ | 1.ศพด.โนสังกัดเทศบาล 12 แห่ง | 3,153,150 | 3,153,150 | 3,153,150 | 3,153,150 | จำนวนนักเรียนที่รับการสนับสนุน | นักเรียนมีสุขภาพดีมีน้ำหนักตามเกณฑ์ | สำนักงานการศึกษา |
| | | | 2.โรงเรียนสังกัดเทศบาล 8 แห่ง | 21,397,200 | 21,397,200 | 21,397,200 | 21,397,200 | | | |

2.1 แผนงานพัฒนาระบบการบริหารจัดการศึกษาและพัฒนาแหล่งการเรียนรู้ที่หลากหลายเพื่อสร้างสรรคิให้ท้องถิ่นเป็นสังคมแห่งการเรียนรู้ตลอดชีวิต

| ที่ | โครงการ | วัตถุประสงค์ | เป้าหมาย (ผลผลิตของโครงการ) | งบประมาณและที่ผ่านมา | | | | ตัวชี้วัด (KPI) | ผลลัพธ์ที่คาดว่าจะได้รับ | หน่วยงานที่รับผิดชอบ |
|-----|---|--|--|----------------------|---------------|---------------|---------------|---------------------------------|---|----------------------|
| | | | | 2561 (บาท) | 2562 (บาท) | 2563 (บาท) | 2564 (บาท) | | | |
| 3 | ส่งเสริมศักยภาพการจัดการศึกษาของท้องถิ่น (เงินอุดหนุนด้านการศึกษา) | เพื่อสนับสนุนส่งเสริมการศึกษาด้านบุคลากร ส่งเสริมการศึกษาจัดหาอุปกรณ์การศึกษาที่เพียงพอ และเอื้อต่อการพัฒนาการศึกษา และส่งเสริมการศึกษาทุกระดับให้มีคุณภาพและประสิทธิภาพ | 1. ค่าใช้จ่ายในการปรับปรุงหลักสูตรสถานศึกษา | 160,000 | 160,000 | 160,000 | 160,000 | จำนวนงบประมาณที่ได้รับการจัดสรร | โรงเรียนในสังกัดได้รับการพัฒนาการจัดการศึกษาได้อย่างมีประสิทธิภาพ | สำนักงานการศึกษา |
| | | | 2. ค่าใช้จ่ายอินเทอร์เน็ตโรงเรียนระบบ ADSL และระบบ WIFI | 134,400 | 134,400 | 134,400 | 134,400 | | | |
| | | | 3. ค่าใช้จ่ายในการพัฒนาปรับปรุงห้องสมุดโรงเรียน | 800,000 | 800,000 | 800,000 | 800,000 | | | |
| | | | 4. ค่าใช้จ่ายในการพัฒนาแหล่งเรียนรู้ของโรงเรียน | 400,000 | 400,000 | 400,000 | 400,000 | | | |
| | | | 5. ค่าใช้จ่ายในการพัฒนาข้าราชการครูของโรงเรียนในสังกัด อปท. | 900,000 | 900,000 | 900,000 | 900,000 | | | |
| | | | 6. ค่าใช้จ่ายในการพัฒนาการจัดการศึกษาโดยใช้โรงเรียนเป็นฐานในการพัฒนาท้องถิ่น (SBMLD) | 5,500,000 | 5,500,000 | 5,500,000 | 5,500,000 | | | |

2.1 แผนงานพัฒนาระบบการบริหารจัดการศึกษาและพัฒนาแหล่งการเรียนรู้ที่หลากหลายเพื่อสร้างสรรคิให้ท้องถิ่นเป็นสังคมแห่งการเรียนรู้ตลอดชีวิต

| ที่ | โครงการ | วัตถุประสงค์ | เป้าหมาย (ผลผลิตของโครงการ) | งบประมาณและที่ผ่านมา | | | | ตัวชี้วัด (KPI) | ผลลัพธ์ที่คาดว่าจะได้รับ | หน่วยงานที่รับผิดชอบ |
|-----|---------|--------------|--|----------------------|-----------------|-----------------|-----------------|--------------------|--------------------------|----------------------|
| | | | | 2561 (บาท) | 2562 (บาท) | 2563 (บาท) | 2564 (บาท) | | | |
| | | | 7. ค่าใช้จ่ายในการส่งเสริมองค์กรปกครองส่วนท้องถิ่นที่จัดทำแผนพัฒนาการศึกษาดีเด่น | 400,000 | 400,000 | 400,000 | 400,000 | | | |
| | | | 8. ค่าใช้จ่ายในการปรับปรุงซ่อมแซมอาคารเรียนและอาคารประกอบ | 1,600,000 | 1,600,000 | 1,600,000 | 1,600,000 | | | |
| | | | 9. ค่าใช้จ่ายในการพัฒนาครูผู้ดูแลเด็ก ผู้ดูแลของศูนย์พัฒนาเด็กเล็ก | 50,000 | 50,000 | 50,000 | 50,000 | | | |
| | | | 10. ค่าใช้จ่ายในการรณรงค์ป้องกันยาเสพติดในสถานศึกษา | 147,000 | 147,000 | 147,000 | 147,000 | | | |
| | | | 11. ค่าใช้จ่ายในการจัดการแข่งขันกีฬาฟักเรียน อปท. | 4,200,000 | | | | | | |
| | | | 12. ค่าใช้จ่ายในการติดตามและประเมินผลการจัดการศึกษาท้องถิ่น | (อุดหนุนทั่วไป) | (อุดหนุนทั่วไป) | (อุดหนุนทั่วไป) | (อุดหนุนทั่วไป) | | | |
| | | | 13. ค่าใช้จ่ายในการประชุมคณะกรรมการประสานงานวิชาการ | 300,000 | 300,000 | 300,000 | 300,000 | | | |
| | | | 14. ค่าใช้จ่ายในการส่งเสริมกิจกรรมรักการอ่านในสถานศึกษา อปท. | 50,000 | 50,000 | 50,000 | 50,000 | | | |

2.1 แผนงานพัฒนาระบบการบริหารจัดการศึกษาและพัฒนาแหล่งการเรียนรู้ที่หลากหลายเพื่อสร้างสรรคิให้ท้องถิ่นเป็นสังคมแห่งการเรียนรู้ตลอดชีวิต

| ที่ | โครงการ | วัตถุประสงค์ | เป้าหมาย (ผลผลิตของโครงการ) | งบประมาณและที่ผ่านมา | | | | ตัวชี้วัด (KPI) | ผลลัพธ์ที่คาดว่าจะได้รับ | หน่วยงานที่รับผิดชอบ |
|-----|---|---|---|----------------------|---------------|---------------|---------------|--|---|----------------------|
| | | | | 2561 (บาท) | 2562 (บาท) | 2563 (บาท) | 2564 (บาท) | | | |
| | | | 15. ค่าใช้จ่ายในการจัดทำศูนย์การเรียนรู้สำหรับเด็กปฐมวัยในสถานศึกษา | 50,000 | 50,000 | 50,000 | 50,000 | | | |
| 4 | ส่งเสริมศักยภาพการจัดการศึกษาของท้องถิ่น (ปัจจัยพื้นฐานสำหรับนักเรียนยากจน) | เพื่อสนับสนุนการจัดการศึกษาของท้องถิ่น ปัจจัยพื้นฐานที่จำเป็น และเพิ่มโอกาสทางการศึกษา สำหรับนักเรียนยากจน | นักเรียนระดับประถมศึกษา และระดับมัธยมศึกษาตอนต้น ของโรงเรียนในสังกัดเทศบาล จำนวน 8 แห่ง (เงินอุดหนุน) | 2,875,000 | 2,875,000 | 2,875,000 | 2,875,000 | ร้อยละ40 ของจำนวนนักเรียนระดับประถมศึกษา ร้อยละ30ของจำนวนนักเรียนระดับมัธยมศึกษา | นักเรียนยากจนได้รับการสนับสนุนเพื่อจัดการศึกษาปัจจัยพื้นฐานที่จำเป็นต่อการดำรงชีวิต | สำนักงานการศึกษา |
| 5 | สนับสนุนค่าใช้จ่ายในการจัดการศึกษาตั้งแต่ระดับอนุบาลจนจบการศึกษาขั้นพื้นฐาน (เงินอุดหนุน) | เพื่อสนับสนุนส่งเสริมการศึกษาด้านการจัดหาอุปกรณ์การศึกษาที่เพียงพอและเอื้อต่อการพัฒนาการศึกษา และส่งเสริมการศึกษาทุกระดับให้มีประสิทธิภาพ | 1. ค่าจัดการเรียนการสอน (รายหัว) | 20,177,740 | 20,177,740 | 20,177,740 | 20,177,740 | จำนวนนักเรียนที่รับการสนับสนุน | นักเรียนทุกคนได้รับการพัฒนาด้านสติปัญญาและร่างกายเหมาะสมตามวัย | สำนักงานการศึกษา |
| | | | 2. ค่าหนังสือเรียน | 4,496,450 | 4,496,450 | 4,496,450 | 4,496,450 | | | |
| | | | 3. ค่าเครื่องอุปกรณ์การเรียน | 2,736,100 | 2,736,100 | 2,736,100 | 2,736,100 | | | |
| | | | 4. ค่าเครื่องแบบนักเรียน | 2,865,150 | 2,865,150 | 2,865,150 | 2,865,150 | | | |
| | | | 5. ค่ากิจกรรมพัฒนาคุณภาพผู้เรียน | 4,508,840 | 4,508,840 | 4,508,840 | 4,508,840 | | | |

2.1 แผนงานพัฒนาระบบการบริหารจัดการศึกษาและพัฒนาแหล่งการเรียนรู้ที่หลากหลายเพื่อสร้างสรรคิให้ท้องถิ่นเป็นสังคมแห่งการเรียนรู้ตลอดชีวิต

| ที่ | โครงการ | วัตถุประสงค์ | เป้าหมาย (ผลผลิตของโครงการ) | งบประมาณและที่ผ่านมา | | | | ตัวชี้วัด (KPI) | ผลลัพธ์ที่คาดว่าจะได้รับ | หน่วยงานที่รับผิดชอบ |
|-----|--|--|--|----------------------|---------------|---------------|---------------|---------------------------------|--|----------------------|
| | | | | 2561 (บาท) | 2562 (บาท) | 2563 (บาท) | 2564 (บาท) | | | |
| 6 | สนับสนุนการจัดการศึกษาแก่เด็กด้อยโอกาส (เงินอุดหนุน) | เพื่อสนับสนุนส่งเสริมการศึกษาด้านบุคลากรส่งเสริมการศึกษาและอุปกรณ์การศึกษาแก่เด็กด้อยโอกาส | 1. ค่าวัสดุการศึกษา | 10,000 | 10,000 | 10,000 | 10,000 | จำนวนงบประมาณที่ได้รับการจัดสรร | เด็กด้อยโอกาสได้รับการพัฒนาทางการศึกษา | สำนักงานการศึกษา |
| | | | 2. ค่าพัฒนาครูอาสา | 6,000 | 6,000 | 6,000 | 6,000 | | | |
| 7 | สนับสนุนการบริหารสนามกีฬา (เงินอุดหนุน) | เพื่อสนับสนุนส่งเสริมการศึกษาด้านการกีฬา | 1. ค่าตอบแทนรายเดือน | 264,600 | 264,600 | 264,600 | 264,600 | จำนวนงบประมาณที่ได้รับการจัดสรร | สนามกีฬากลางสามารถให้บริการด้านการแข่งขันกีฬาและการออกกำลังกายให้แก่ประชาชนและหน่วยงานอื่นๆ ได้มีประสิทธิภาพ | สำนักงานการศึกษา |
| | | | 2. ค่าสาธารณูปโภค | 216,600 | 216,600 | 216,600 | 216,600 | | | |
| | | | 3. ค่าปรับปรุงบำรุงรักษาสนามกีฬา | 950,000 | 950,000 | 950,000 | 950,000 | | | |
| | | | 4. ค่าพัฒนาบุคลากร (ครูอาสาพัฒนาการกีฬา) | 12,000 | 12,000 | 12,000 | 12,000 | | | |

2.1 แผนงานพัฒนาระบบการบริหารจัดการศึกษาและพัฒนาแหล่งการเรียนรู้ที่หลากหลายเพื่อสร้างสรรคิให้ท้องถิ่นเป็นสังคมแห่งการเรียนรู้ตลอดชีวิต

| ที่ | โครงการ | วัตถุประสงค์ | เป้าหมาย (ผลผลิตของโครงการ) | งบประมาณและที่ผ่านมา | | | | ตัวชี้วัด (KPI) | ผลลัพธ์ที่คาดว่าจะได้รับ | หน่วยงานที่รับผิดชอบ |
|-----|---|--|--|----------------------|---------------|---------------|---------------|---|---|----------------------|
| | | | | 2561 (บาท) | 2562 (บาท) | 2563 (บาท) | 2564 (บาท) | | | |
| 8 | สนับสนุนศูนย์พัฒนาเด็กเล็ก (เงินอุดหนุน) | เพื่อสนับสนุนส่งเสริมการศึกษาด้านการจัดการ อุปกรณ์การศึกษาที่เพียงพอ และเอื้อต่อการพัฒนาการศึกษา และส่งเสริมการศึกษาทุกระดับให้มีประสิทธิภาพ | 1.ค่าจัดการเรียนการสอน (รายหัว) | 994,500 | 994,500 | 994,500 | 994,500 | จำนวนงบประมาณที่ได้รับการจัดสรร | โรงเรียนในสังกัดได้รับการพัฒนาการจัดการศึกษาได้อย่างมีประสิทธิภาพ | สำนักงานการศึกษา |
| | | | 2.ทุนการศึกษาสำหรับครูผู้ดูแลเด็ก | 90,000 | 90,000 | 90,000 | 90,000 | | | |
| 9 | พัฒนาการจัดการเรียนการสอนที่เน้นผู้เรียนเป็นสำคัญ | เพื่อพัฒนาคุณภาพการจัดการเรียนการสอนที่สร้างทักษะในศตวรรษที่ 21 ให้กับผู้เรียน | อบรมเชิงปฏิบัติการ/ สัมมนา วิชาการนอกสถานที่/ ศึกษาดูงาน/ประกวดผลงานวิชาการ สำหรับครู และนักเรียน จำนวน 250 คน | 100,000 | 100,000 | 100,000 | 100,000 | ครู และนักเรียน จำนวน 250 คน | การศึกษามีคุณภาพตามมาตรฐาน | สำนักงานการศึกษา |
| 10 | ประเมินคุณภาพการศึกษาภายในสถานศึกษา | เพื่อพัฒนาระบบการประเมินคุณภาพภายในสถานศึกษา | โรงเรียนในสังกัดจำนวน 8 โรงเรียนประเมินคุณภาพภายในอย่างเป็นระบบ | 50,000 | 50,000 | 50,000 | 50,000 | โรงเรียนในสังกัด 8 ร.ร. ผ่านเกณฑ์การประเมิน | โรงเรียนในสังกัดจัดการศึกษามีคุณภาพตามมาตรฐาน | สำนักงานการศึกษา |
| 11 | พัฒนาสมรรถนะการวิจัยในชั้นเรียนของพนักงานครู สังกัดเทศบาลนครนครสวรรค์ | เพื่อให้ครูสามารถใช้การวิจัยในชั้นเรียนแก้ไขปัญหาการเรียนให้กับนักเรียนเป็นรายบุคคล | อบรมเชิงปฏิบัติการ/ สัมมนา วิชาการนอกสถานที่/ ศึกษาดูงาน/ประกวดผลงานวิชาการ สำหรับครู จำนวน 275 คน | 100,000 | 100,000 | 100,000 | 100,000 | ครู จำนวน 275 คน | โรงเรียนในสังกัดจัดการศึกษามีคุณภาพตามมาตรฐาน | สำนักงานการศึกษา |

2.1 แผนงานพัฒนาระบบการบริหารจัดการศึกษาและพัฒนาแหล่งการเรียนรู้ที่หลากหลายเพื่อสร้างสรรคิให้ท้องถิ่นเป็นสังคมแห่งการเรียนรู้ตลอดชีวิต

| ที่ | โครงการ | วัตถุประสงค์ | เป้าหมาย (ผลผลิตของโครงการ) | งบประมาณและที่ผ่านมา | | | | ตัวชี้วัด (KPI) | ผลลัพธ์ที่คาดว่าจะได้รับ | หน่วยงานที่รับผิดชอบ |
|-----|---|---|---|----------------------|---------------|---------------|---------------|--|---|----------------------|
| | | | | 2561 (บาท) | 2562 (บาท) | 2563 (บาท) | 2564 (บาท) | | | |
| 12 | พัฒนาศักยภาพครูผู้สอน กลุ่มสาระการเรียนรู้ ศิลปะ/สุขศึกษาและพล ศึกษา | เพื่อพัฒนาทักษะการจัดการ เรียนรู้ | อบรมเชิงปฏิบัติการ/ศึกษาดู งาน/สัมมนาวิชาการนอก สถานที่ครูผู้สอนศิลปะ/สุข ศึกษาและพลศึกษา จำนวน 80 คน | 100,000 | 100,000 | 100,000 | 100,000 | ครูผู้สอน ศิลปะ/สุขศึกษา และพลศึกษา สามารถจัดการเรียนการสอนได้ อย่างมีคุณภาพ สอนและ สามารถใช้สื่อที่ ทันสมัยได้ | ครูผู้สอนศิลปะ/สุขศึกษา และพลศึกษา สามารถ จัดการเรียนการสอนได้ อย่างมีคุณภาพ | สำนักงานการศึกษา |
| 13 | ปฏิรูปการจัดการศึกษา โรงเรียนสังกัดเทศบาล นครนครสวรรค์ | เพื่อพัฒนาการจัดการศึกษา ทั้งระบบ | จัดอบรมเรื่องปฏิรูปการจัด การศึกษา สำหรับโรงเรียน สังกัดเทศบาลนครนครสวรรค์ จำนวน 8 โรงเรียน | 100,000 | 100,000 | 100,000 | 100,000 | นักเรียนใน สังกัดมี ผลสัมฤทธิ์ ทางการเรียนที่ สูงขึ้น | โรงเรียนในสังกัดจัด การศึกษามีคุณภาพตาม มาตรฐาน | สำนักงานการศึกษา |
| 14 | คัดเลือกครูผู้สอนดีเด่น | เพื่อพัฒนางานในวิชาชีพครู | คัดเลือกครูผู้สอนดีเด่นใน สังกัดเทศบาลนครนครสวรรค์ 8 โรงเรียน จำนวน 120 คน | 40,000 | 40,000 | 40,000 | 50,000 | จำนวนครูเข้า รับการคัดเลือก 120 คน | ได้ครูดีเด่นในแต่ละกลุ่ม สาระการเรียนรู้ ระดับ เทศบาล จังหวัดและ ประเทศ | สำนักงานการศึกษา |
| 15 | อบรมพัฒนาครูและ บุคลากรทางการศึกษา และศึกษาดูงาน | เพื่อให้ครูและบุคลากร ทางการศึกษามีความรู้ความ เข้าใจและได้รับการพัฒนา ทักษะ ทราบการจัด กิจกรรมการเรียนรู้ เพื่อ ศึกษาการดูงานด้านการจัด การศึกษา | จัดอบรมครูในสังกัดเทศบาลฯ จำนวน 439 คน | 250,000 | 250,000 | 250,000 | 300,000 | จำนวนผู้เข้ารับ การอบรม 439 คน | ครูสามารถนำเทคนิคการ จัดการเรียนรู้มาพัฒนา เพื่อให้การจัดการศึกษามี คุณภาพและประสิทธิภาพ | สำนักงานการศึกษา |

2.1 แผนงานพัฒนาระบบการบริหารจัดการศึกษาและพัฒนาแหล่งการเรียนรู้ที่หลากหลายเพื่อสร้างสรรคิให้ท้องถิ่นเป็นสังคมแห่งการเรียนรู้ตลอดชีวิต

| ที่ | โครงการ | วัตถุประสงค์ | เป้าหมาย (ผลผลิตของโครงการ) | งบประมาณและที่ผ่านมา | | | | ตัวชี้วัด (KPI) | ผลลัพธ์ที่คาดว่าจะได้รับ | หน่วยงานที่รับผิดชอบ |
|-----|---|--|---|----------------------|---------------|---------------|---------------|--|--|----------------------|
| | | | | 2561 (บาท) | 2562 (บาท) | 2563 (บาท) | 2564 (บาท) | | | |
| 16 | อบรมปฐมนิเทศ ผู้ปกครองนักเรียน | เพื่อให้ผู้ปกครองนักเรียน รับทราบนโยบายและมีส่วน ร่วมในการจัดการศึกษา ของท้องถิ่น | ผู้ปกครองนักเรียนโรงเรียนใน สังกัดเทศบาลนครนครสวรรค์ ที่เข้าเรียนในปีการศึกษาใหม่ จำนวน 1,950 คน | 120,000 | 120,000 | 120,000 | 120,000 | จำนวน ผู้เข้าร่วม ประชุม1,950 คน | ผู้ปกครอง นักเรียน รับทราบนโยบายการจัด การศึกษา พร้อมให้ความ ร่วมมือในการพัฒนาการ จัดการศึกษาของท้องถิ่น | สำนักงานการศึกษา |
| 17 | อบรมทักษะวิชาการ แสดงผลงานนิทรรศการ การศึกษาระดับท้องถิ่น ระดับกลุ่มการศึกษาและ ระดับประเทศ | เพื่อให้ครูและนักเรียนได้ แสดงผลงานทางวิชาการ และคัดเลือกผลงานเข้าร่วม แข่งขันในระดับภาคเหนือ และระดับประเทศ | จัดอบรมทักษะวิชาการและ จัดนิทรรศการแสดงผลงาน ของครูและนักเรียน จำนวน 1,780 คน | 650,000 | 650,000 | 650,000 | 650,000 | จำนวนครูและ นักเรียน 1,780 คน | ครูและนักเรียนมีความ ภาคภูมิใจในผลงาน ตนเอง ได้ตัวแทนของ เทศบาลเข้าร่วมแข่งขัน ในระดับภาคและประเทศ | สำนักงานการศึกษา |
| 18 | จัดหาแบบฝึกหัด | เพื่อจัดซื้อแบบฝึกหัดให้ นักเรียนทุกระดับชั้น | เพื่อจัดซื้อแบบฝึกหัดให้ นักเรียนทุกคนในโรงเรียน สังกัดเทศบาลนครนครสวรรค์ ทั้ง 8 โรงเรียน ทุกระดับชั้น | 2,000,000 | 2,000,000 | 2,000,000 | 2,000,000 | จำนวน แบบฝึกหัดตาม จำนวนนักเรียน | นักเรียนมีความพร้อม ด้านการเรียน และแบ่ง เบาภาระผู้ปกครอง | สำนักงานการศึกษา |
| 19 | พัฒนาปรับปรุงหลักสูตร สถานศึกษา | เพื่อพัฒนาการจัดการเรียน การสอนให้สอดคล้องกับ หลักสูตรแกนกลาง 2551 | อบรมครูและบุคลากรทางการ ศึกษา สังกัด ทน.นว. จำนวน 120 คน | 120,000 | 120,000 | 120,000 | 120,000 | ครูและบุคลากร ทางการศึกษา จำนวน 120 คน | การจัดการศึกษามี คุณภาพตามมาตรฐาน และมีหลักสูตรสถานศึกษา | สำนักงานการศึกษา |

2.1 แผนงานพัฒนาระบบการบริหารจัดการศึกษาและพัฒนาแหล่งการเรียนรู้ที่หลากหลายเพื่อสร้างสรรค์ให้ท้องถิ่นเป็นสังคมแห่งการเรียนรู้ตลอดชีวิต

| ที่ | โครงการ | วัตถุประสงค์ | เป้าหมาย (ผลผลิตของโครงการ) | งบประมาณและที่ผ่านมา | | | | ตัวชี้วัด (KPI) | ผลลัพธ์ที่คาดว่าจะได้รับ | หน่วยงานที่รับผิดชอบ |
|-----|---------------------------------|--|---|----------------------|---------------|---------------|---------------|--|---|----------------------|
| | | | | 2561 (บาท) | 2562 (บาท) | 2563 (บาท) | 2564 (บาท) | | | |
| 20 | แข่งขันคนเก่งในโรงเรียนท้องถิ่น | เพื่อส่งเสริมสนับสนุนให้ครูในสังกัด ทน.นว.มีความตื่นตัว ค้นคว้าหาความรู้ทางด้านวิชาการอยู่เสมอ จัดการศึกษาให้มีคุณภาพและประสิทธิภาพพัฒนาสู่ระดับสากล นักเรียนที่มีความเป็นเลิศทางวิชาการ ได้มีโอกาสแสดงความสามารถระดับประเทศ สร้างชื่อเสียงให้กับตนเอง สถานศึกษาและหน่วยงานต้นสังกัด ให้เป็นที่รู้จักและยอมรับของหน่วยงานที่เกี่ยวข้องและประชาชน | 1.ระดับเทศบาลจัดสอบแข่งขัน 5 กลุ่มสาระการเรียนรู้ คัดเลือกนักเรียนเป็นตัวแทนเทศบาล ระดับชั้น ป.4 จำนวน 40 คน ระดับชั้น ม.1 จำนวน 40 คน 2. ระดับกลุ่มจังหวัดการศึกษาท้องถิ่นที่ 18 ส่ง นร.ตัวแทนเทศบาล ระดับชั้น ป.4 จำนวน 5 คน ระดับชั้น ม.1 จำนวน 5 คน แข่งขันระดับกลุ่มจังหวัดการศึกษาท้องถิ่น 3.ระดับประเทศฯ ส่งนักเรียนตัวแทนระดับชั้น ม.1 จำนวน 5 คน ระดับชั้น ป.5 จำนวน 5 คน จากการแข่งขันในระดับกลุ่มจังหวัดการศึกษาท้องถิ่น เข้าแข่งขันระดับประเทศ จำนวน 10 ครั้ง | 250,000 | 250,000 | 250,000 | 250,000 | นร.ตัวแทนทั้ง 5 กลุ่มสาระการเรียนรู้ระดับชั้น ป.5 จำนวน 5 คน และ ม.2 จำนวน 5 คน เข้าการแข่งขันระดับประเทศ จำนวน 10 ครั้ง ทำคะแนนได้ ร้อยละ 80 ขึ้นไป | คุณภาพการจัดการศึกษาของโรงเรียนสังกัด ทน.นว. มีมาตรฐานพัฒนาอย่างต่อเนื่อง ได้รับการยอมรับจากหน่วยงานที่เกี่ยวข้องและประชาชน | สำนักงานการศึกษา |

2.1 แผนงานพัฒนาระบบการบริหารจัดการศึกษาและพัฒนาแหล่งการเรียนรู้ที่หลากหลายเพื่อสร้างสรรค์ให้ท้องถิ่นเป็นสังคมแห่งการเรียนรู้ตลอดชีวิต

| ที่ | โครงการ | วัตถุประสงค์ | เป้าหมาย (ผลผลิตของโครงการ) | งบประมาณและที่ผ่านมา | | | | ตัวชี้วัด (KPI) | ผลลัพธ์ที่คาดว่าจะได้รับ | หน่วยงานที่รับผิดชอบ |
|-----|--|--|---|----------------------|---------------|---------------|---------------|---|---|----------------------|
| | | | | 2561 (บาท) | 2562 (บาท) | 2563 (บาท) | 2564 (บาท) | | | |
| 21 | ส่งเสริมค้นพบการสร้างอาชีพของนักเรียนระดับมัธยมศึกษาตอนต้น | 1.เพื่อสร้างโอกาสทางเลือกการศึกษาด้านอาชีพให้กับนักเรียนในโรงเรียนสังกัดเทศบาลนครนครสวรรค์ 2.เพื่อส่งเสริมสนับสนุนให้ครูและนักเรียนสังกัดเทศบาลนครนครสวรรค์ได้รับความรู้ทางด้านอาชีพพัฒนาให้เป็นแรงงานระดับฝีมือระดับสากล | นักเรียน ชั้น ม.3 โรงเรียนสังกัดเทศบาล จำนวน 350 คนต่อปีการศึกษา ได้รับการศึกษาและการฝึกทักษะวิชาชีพตามความสนใจ โดยวิทยาลัยการอาชีพจังหวัดนครสวรรค์ | 100,000 | 100,000 | 100,000 | 100,000 | จำนวนนักเรียนที่เข้ารับการศึกษาวิชาชีพ 350 คนต่อปีการศึกษา | นักเรียนระดับชั้น ม.3 ที่เลือกเรียนสายอาชีพ ได้รับประสบการณ์ตรงด้านวิชาชีพและการฝึกทักษะวิชาชีพปฏิบัติงานพัฒนาเป็นแรงงานระดับฝีมือสร้างอาชีพให้กับตนเอง | สำนักงานการศึกษา |
| 22 | เรียนร่วมหลักสูตรอาชีวศึกษากับมัธยมศึกษาตอนปลาย | เพื่อส่งเสริมให้นักเรียนได้รับความรู้ พัฒนาทักษะด้านวิชาชีพเป็นพื้นฐานในการประกอบอาชีพเบื้องต้น | จัดส่งนักเรียนระดับ ม.4 โรงเรียนสังกัดเทศบาลนครนครสวรรค์ จำนวน 60 คนต่อปีการศึกษา เข้าร่วมโครงการเรียนร่วมหลักสูตรอาชีวศึกษากับ ม.ปลาย | 200,000 | 200,000 | 200,000 | 200,000 | จำนวนนักเรียน 120 คน ได้รับการศึกษาหลักสูตร ปวช. สาขาต่าง ๆ จากอาชีวศึกษาจังหวัดนครสวรรค์ | นร. ชั้น ม.4 ที่เรียนเข้าร่วมโครงการเรียนร่วมหลักสูตรอาชีวศึกษากับ ม.ปลาย ได้รับการศึกษาฝึกทักษะวิชาชีพ พัฒนาเป็นแรงงานระดับฝีมือ ได้รับประกาศนียบัตรมัธยมศึกษาตอนปลายและประกาศนียบัตรวิชาชีพ | สำนักงานการศึกษา |

2.1 แผนงานพัฒนาระบบการบริหารจัดการศึกษาและพัฒนาแหล่งการเรียนรู้ที่หลากหลายเพื่อสร้างสรรค์ให้ท้องถิ่นเป็นสังคมแห่งการเรียนรู้ตลอดชีวิต

| ที่ | โครงการ | วัตถุประสงค์ | เป้าหมาย (ผลผลิตของโครงการ) | งบประมาณและที่ผ่านมา | | | | ตัวชี้วัด (KPI) | ผลลัพธ์ที่คาดว่าจะได้รับ | หน่วยงานที่รับผิดชอบ |
|-----|---|--|--|----------------------|---------------|---------------|---------------|--|--|----------------------|
| | | | | 2561 (บาท) | 2562 (บาท) | 2563 (บาท) | 2564 (บาท) | | | |
| 23 | ส่งเสริมโรงเรียนในสังกัดเทศบาลฯ และศูนย์พัฒนาเด็กเล็ก ผู้สังคมแห่งการเรียนรู้ | เพื่อส่งเสริมการจัดการศึกษาทุกระดับให้ได้มาตรฐาน | จัดศูนย์การเรียนรู้ให้ครบ 13 ศูนย์การเรียนรู้ ให้กับโรงเรียนสังกัดเทศบาล 8 แห่ง ให้กับศูนย์พัฒนาเด็กเล็กทั้ง 12 ศูนย์ฯ | 100,000 | 100,000 | 100,000 | 100,000 | จำนวนโรงเรียนสังกัดเทศบาลฯ 8 แห่งและศูนย์พัฒนาเด็กเล็ก 12 แห่ง | โรงเรียน ศูนย์พัฒนาเด็กเล็กและนักเรียนมีคุณภาพตามเกณฑ์ (สมศ.) และแผนยุทธศาสตร์การจัดการศึกษาท้องถิ่น | สำนักงานการศึกษา |
| 24 | พัฒนาโภชนาการในโรงเรียนสังกัดเทศบาลฯ และศูนย์พัฒนาเด็กเล็ก | เพื่อส่งเสริมและพัฒนาด้านโภชนาการในทุกระดับให้ได้มาตรฐาน | จัดอบรมครูศูนย์เด็กเล็กและครูโภชนาการในโรงเรียนเทศบาลทั้ง 8 โรงเรียน และศูนย์พัฒนาเด็กเล็ก 12 แห่งเกี่ยวกับสุขลักษณะอาหารโภชนาการตามวัยของเด็ก 1 ครั้ง ผู้เข้าอบรม 40 คน | 100,000 | 100,000 | 100,000 | 100,000 | 1.จำนวนโรงเรียนสังกัดเทศบาลฯ 8 แห่งและศูนย์พัฒนาเด็กเล็ก 12 แห่ง 2.จำนวนผู้เข้ารับการอบรม 40 คน | ครูมีความรู้เกี่ยวกับอาหารที่ถูกสุขลักษณะเหมาะสมกับวัยเด็กนักเรียนได้รับประทานอาหารที่ถูกสุขลักษณะ | สำนักงานการศึกษา |
| 25 | มอบประกาศนียบัตรแก่นักเรียนของโรงเรียนในสังกัดเทศบาลฯ | เพื่อสร้างขวัญและกำลังใจให้ผู้ปกครองและกระตุ้นให้เข้ารับการศึกษาในระดับที่สูงขึ้นต่อไป | มอบประกาศนียบัตรให้แก่ นักเรียนชั้น ป.6 และ ม.3 ในสังกัดเทศบาลฯ ทั้ง 8 แห่ง | 70,000 | 70,000 | 70,000 | 70,000 | จำนวนนักเรียนชั้น ป.6 และ ม.3 ในสังกัดเทศบาลฯ ทั้ง 8 แห่ง | ผู้ปกครองและเด็กเล็กเกิดขวัญและกำลังใจเกิดแรงกระตุ้นให้นำเด็กเล็กเข้ารับการศึกษาในระดับที่สูงขึ้น | สำนักงานการศึกษา |

2.1 แผนงานพัฒนาระบบการบริหารจัดการศึกษาและพัฒนาแหล่งการเรียนรู้ที่หลากหลายเพื่อสร้างสรรค์ให้ท้องถิ่นเป็นสังคมแห่งการเรียนรู้ตลอดชีวิต

| ที่ | โครงการ | วัตถุประสงค์ | เป้าหมาย (ผลผลิตของโครงการ) | งบประมาณและที่ผ่านมา | | | | ตัวชี้วัด (KPI) | ผลลัพธ์ที่คาดว่าจะได้รับ | หน่วยงานที่รับผิดชอบ |
|--------------------|--|---|---|----------------------|---------------|---------------|---------------|--|---|----------------------|
| | | | | 2561 (บาท) | 2562 (บาท) | 2563 (บาท) | 2564 (บาท) | | | |
| 26 | ส่งเสริมและพัฒนาห้องสมุดเทศบาลนครนครสวรรค์ | เพื่อให้ห้องสมุดเทศบาลนครนครสวรรค์เป็นศูนย์กลางความรู้ มีข้อมูลข่าวสารที่มีความหลากหลาย ทันสมัย เด็กเยาวชนและประชาชนทั่วไปสามารถใช้บริการศึกษาหาข้อมูลเป็นศูนย์กลางการเรียนรู้ตลอดชีวิต | จัดหาวัสดุ อุปกรณ์ สื่อ หนังสือ ตำรา หรือจัดภูมิทัศน์สร้างบรรยากาศของห้องสมุดให้เอื้อต่อการเรียนรู้ ปีละ 1 ครั้ง | 50,000 | 50,000 | 50,000 | 50,000 | จำนวนครั้งที่จัดหาวัสดุ อุปกรณ์หรือจัดภูมิทัศน์ | เด็ก เยาวชนและประชาชนได้รับบริการข้อมูล ข่าวสารที่ทันสมัย มีสถานที่สะดวกสบาย บรรยากาศดี เอื้อต่อการเรียนรู้สามารถใช้บริการศึกษาหาข้อมูลค้นคว้าได้ | สำนักงานการศึกษา |
| 27 | ส่งเสริมการเรียนรู้ตามอัธยาศัยสำหรับเด็กและเยาวชนในเขตเทศบาลนครนครสวรรค์ | เพื่อส่งเสริมและปลูกฝังให้เด็กเยาวชนมีนิสัยรักการเรียนรู้ กล้าคิด กล้าทำ มีโอกาสแสดงความคิดเห็น ส่งเสริมการมีส่วนร่วมและใช้เวลาว่างให้เกิดประโยชน์ | จัดโครงการอบรมหรือจัดกิจกรรมการศึกษา ที่ส่งเสริมการเรียนรู้ตามอัธยาศัย ให้กับเด็กและเยาวชนในเขตเทศบาล จำนวน 50 คน | 50,000 | 50,000 | 50,000 | 50,000 | จำนวนเด็กและเยาวชนในเขตเทศบาล ที่เข้าร่วมโครงการ จำนวน 50 คน | เด็กและเยาวชนมีนิสัยรักการเรียนรู้ กล้าคิด กล้าทำ กล้าแสดงความคิดเห็น มีส่วนร่วมในการจัดกิจกรรม ส่งเสริมการเรียนรู้ตามอัธยาศัย รู้จักใช้เวลาว่างให้เกิดประโยชน์ | สำนักงานการศึกษา |
| 28 | การแข่งขันทักษะทางวิชาการ ศิลปหัตถกรรมนักเรียน | เพื่อให้ครู นักเรียนชั้น ป.1-ม.6 เข้าร่วมการแข่งขันทักษะทางวิชาการ ศิลปหัตถกรรมนักเรียน | ครูและนักเรียนชั้น ป.1-ม.6 เข้าร่วมการแข่งขันทักษะทางวิชาการศิลปหัตถกรรมนักเรียน จำนวน 100 คน | 100,000 | 100,000 | 100,000 | 100,000 | จำนวนครูและนักเรียนที่เข้าร่วมการแข่งขัน 100 คน | ครูและนักเรียนได้แสดงออกและร่วมกิจกรรมแข่งขันทักษะทางวิชาการ ศิลปหัตถกรรมนักเรียน | สำนักงานการศึกษา |
| รวมงบประมาณ | | | | 103,623,690 | 99,423,690 | 99,423,690 | 99,483,690 | | | |

รายละเอียดโครงการพัฒนา
แผนพัฒนาสี่ปี (พ.ศ.2561 ถึง 2564)
เทศบาลนครนครสวรรค์

- ก. ยุทธศาสตร์จังหวัดที่ 3 พัฒนาศักยภาพทุนมนุษย์และเสริมสร้างสังคมเข้มแข็ง
- ข. ยุทธศาสตร์การพัฒนาของ อปท. ในเขตจังหวัดที่ 3 พัฒนาการศึกษาและส่งเสริมคุณภาพชีวิต
- 2. ยุทธศาสตร์ด้านการศึกษา ศาสนา วัฒนธรรมและนันทนาการ

2.2 แผนงานพัฒนาคุณภาพของครูและบุคลากรทางการศึกษา

แบบ ผ.01

| ที่ | โครงการ | วัตถุประสงค์ | เป้าหมาย (ผลผลิตของโครงการ) | งบประมาณและที่ผ่านมา | | | | ตัวชี้วัด (KPI) | ผลลัพธ์ที่คาดว่าจะได้รับ | หน่วยงานที่รับผิดชอบ |
|-----|-----------------------------------|---|--|----------------------|---------------|---------------|---------------|---|--|---|
| | | | | 2561 (บาท) | 2562 (บาท) | 2563 (บาท) | 2564 (บาท) | | | |
| 1 | พัฒนารูปแบบการนิเทศภายในสถานศึกษา | เพื่อพัฒนาระบบการนิเทศการศึกษาให้มีคุณลักษณะและพฤติกรรม การนิเทศการศึกษาที่เหมาะสม ได้มาตรฐาน วิจัยและพัฒนาสร้างระบบและรูปแบบการนิเทศการศึกษา | ศึกษานิเทศก์ พัฒนาสมรรถนะการปฏิบัติงาน วิจัยพัฒนาสร้าง Best Practice ระบบและรูปแบบนิเทศการศึกษา ในสถานศึกษา สังกัดเทศบาลนครนครสวรรค์ | 80,000 | 80,000 | 80,000 | 80,000 | ร้อยละร้อยละของศึกษานิเทศก์ มี Best Practice การนิเทศการศึกษา 1 ผลงานต่อปีการศึกษา ศึกษานิเทศก์ 1 คน กระบวนการจัดการศึกษาของสถานศึกษาสังกัดเทศบาลนครสวรรค์ 2 ครั้งต่อภาคเรียน 4 ครั้งต่อปีการศึกษา | ศึกษานิเทศก์ มีความเป็นมืออาชีพ การนิเทศการศึกษาอย่างรอบด้าน ยกย่องคุณภาพการศึกษา สถานศึกษาสังกัดเทศบาลนครสวรรค์ ให้ได้รับการยอมรับจากหน่วยงานที่เกี่ยวข้องและสาธารณชน | 1. หน่วยงานศึกษานิเทศก์ สำนักการศึกษาเทศบาลนครสวรรค์ นครสวรรค์ 2. โรงเรียนสังกัดเทศบาลนครนครสวรรค์ |

2.2 แผนงานพัฒนาคุณภาพของครูและบุคลากรทางการศึกษา

| ที่ | โครงการ | วัตถุประสงค์ | เป้าหมาย (ผลผลิตของโครงการ) | งบประมาณและที่ผ่านมา | | | | ตัวชี้วัด (KPI) | ผลลัพธ์ที่คาดว่าจะได้รับ | หน่วยงานที่รับผิดชอบ |
|-----|--|---|--|----------------------|---------------|---------------|---------------|-----------------------------------|---|----------------------|
| | | | | 2561 (บาท) | 2562 (บาท) | 2563 (บาท) | 2564 (บาท) | | | |
| 2 | คัดเลือกครูผู้สอนดีเด่น | เพื่อพัฒนางานในวิชาชีพครู | คัดเลือกครูผู้สอนดีเด่นในสังกัดเทศบาลนครนครสวรรค์ 8 โรงเรียน จำนวน 120 คน | 40,000 | 40,000 | 40,000 | 50,000 | จำนวนครูเข้ารับการคัดเลือก 120 คน | ได้ครูดีเด่นในแต่ละกลุ่มสาระการเรียนรู้ระดับเทศบาล จังหวัดและประเทศ | สำนักงานการศึกษา |
| 3 | อบรมพัฒนาครูและบุคลากรทางการศึกษาและศึกษาดูงาน | เพื่อให้ครูและบุคลากรทางการศึกษามีความรู้ความเข้าใจและได้รับการพัฒนาทักษะ ทราบการจัดกิจกรรมการเรียนรู้ เพื่อศึกษาการดำเนินงานด้านการจัดการศึกษา | จัดอบรมครูในสังกัดเทศบาลฯ จำนวน 439 คน | 250,000 | 250,000 | 250,000 | 300,000 | จำนวนผู้เข้ารับการอบรม 439 คน | ครูสามารถนำเทคนิคการจัดการเรียนรู้มาพัฒนาเพื่อให้การจัดการศึกษามีคุณภาพและประสิทธิภาพ | สำนักงานการศึกษา |
| 4 | อบรมเชิงปฏิบัติการจัดทำแผนพัฒนาการศึกษา | เพื่อให้ผู้บริหาร ครู บุคลากรทางการศึกษาและพนักงานเทศบาล มีความรู้ความเข้าใจในการจัดทำแผนพัฒนาการศึกษามีคุณภาพ | ผู้บริหาร ครู ครูผู้ดูแลเด็ก บุคลากรทางการศึกษาและพนักงานเทศบาลของสำนักงานการศึกษา เทศบาลนครนครสวรรค์ จำนวน 100 คน | 120,000 | 120,000 | 120,000 | 120,000 | จำนวนผู้เข้ารับการอบรม 100 คน | สถานศึกษามีแผนพัฒนาการศึกษาอย่างมีคุณภาพ | สำนักงานการศึกษา |

2.2 แผนงานพัฒนาคุณภาพของครูและบุคลากรทางการศึกษา

| ที่ | โครงการ | วัตถุประสงค์ | เป้าหมาย (ผลผลิตของโครงการ) | งบประมาณและที่ผ่านมา | | | | ตัวชี้วัด (KPI) | ผลลัพธ์ที่คาดว่าจะได้รับ | หน่วยงานที่รับผิดชอบ |
|-----|--|--|---|----------------------|---------------|---------------|---------------|--|--|----------------------|
| | | | | 2561 (บาท) | 2562 (บาท) | 2563 (บาท) | 2564 (บาท) | | | |
| 5 | ขยายผลการอบรมสัมมนา สู่พนักงานครูเทศบาล สำนักงานการศึกษาเทศบาล นครนครสวรรค์ | เพื่อให้พนักงานครู ผู้ดูแล ศูนย์พัฒนาเด็กเล็กของ สำนักงานการศึกษา เทศบาล นครนครสวรรค์ ได้รับการ เพิ่มพูนความรู้และ ประสบการณ์พัฒนา ศักยภาพการปฏิบัติงานรอบ ด้านจากครูแกนนำที่ได้รับ การอบรมสัมมนาขยายผล นำสู่การปฏิบัติได้อย่างมี คุณภาพและประสิทธิภาพ | จัดขยายผลการอบรมสัมมนา ให้กับพนักงานครู ผู้ดูแลศูนย์ พัฒนาเด็กเล็กของสำนัก การศึกษา เทศบาลนคร นครสวรรค์ จำนวน 6 ครั้ง ๆ ละ 60 คน | 60,000 | 60,000 | 60,000 | 60,000 | จำนวนครั้งที่ จัดการขยายผล และจำนวน พนักงานครู เทศบาลผู้ดูแล ศูนย์พัฒนาเด็ก เล็กที่เข้ารับฟัง การขยายผล 6 ครั้ง ๆ ละ 60 คน | พนักงานครู ผู้ดูแล ศูนย์พัฒนาเด็กเล็ก ของสำนักงานการศึกษา มีศักยภาพปฏิบัติงาน อย่างมีคุณภาพ และ ประสิทธิภาพ ส่งผล ต่อการพัฒนา คุณภาพการศึกษา ของเทศบาลนคร นครสวรรค์ให้สูงขึ้น อย่างยั่งยืน | สำนักงานการศึกษา |
| 6 | อบรมผู้บังคับบัญชาลูกเสือ | เพื่อพัฒนาผู้บังคับบัญชา ลูกเสือให้มีความรู้ความ เข้าใจในกระบวนการลูกเสือ ฝึกทักษะ และนำไปใช้ มี ความก้าวหน้าในการเข้ารับ การอบรม | จัดอบรมผู้บังคับบัญชาลูกเสือ ในสังกัดเทศบาลฯ ไม่ต่ำกว่า 3 วัน จำนวน 60-70 คน | 200,000 | 200,000 | 200,000 | 200,000 | จำนวน ไม่ต่ำกว่า 3 วัน ที่อบรม และจำนวนผู้เข้า รับการอบรม 60-70 คน | ผู้บังคับบัญชาลูกเสือ มีความรู้สามารถ นำไปจัดกิจกรรม ลูกเสือในโรงเรียนได้ อย่างมีประสิทธิภาพ | สำนักงานการศึกษา |

2.2 แผนงานพัฒนาคุณภาพของครูและบุคลากรทางการศึกษา

| ที่ | โครงการ | วัตถุประสงค์ | เป้าหมาย (ผลผลิตของโครงการ) | งบประมาณและที่ผ่านมา | | | | ตัวชี้วัด (KPI) | ผลลัพธ์ที่คาดว่าจะได้รับ | หน่วยงานที่รับผิดชอบ |
|-----|--|--|---|----------------------|---------------|---------------|---------------|---|---|----------------------|
| | | | | 2561 (บาท) | 2562 (บาท) | 2563 (บาท) | 2564 (บาท) | | | |
| 7 | ฝึกอบรมเจ้าหน้าที่และ ผู้บังคับบัญชาชาวต่างชาติ | เพื่อให้เจ้าหน้าที่ และ ผู้บังคับบัญชาชาวต่างชาติมี ความรู้ความสามารถและ ทักษะในการจัดกิจกรรมยูว ต่างชาติในสถานศึกษา | จัดอบรมเจ้าหน้าที่และ ผู้บังคับบัญชาชาวต่างชาติใน สังกัดเทศบาลฯ ไม่ต่ำกว่า 3 วัน จำนวน 60-70 คน | 200,000 | 200,000 | 200,000 | 200,000 | จำนวนไม่ต่ำกว่า 3 วัน จำนวน 60-70 คนที่เข้า รับการอบรม | เจ้าหน้าที่และ ผู้บังคับบัญชาชาว ต่างชาติสามารถจัด กิจกรรมการเรียน การสอนยูวต่างชาติได้ อย่างมีประสิทธิภาพ | สำนักงานการศึกษา |
| 8 | จัดงานวันครู | เพื่อให้พนักงานครูและ บุคลากรทางการศึกษาได้ รำลึกถึงบูรพคณาจารย์ และ มีจิตวิญญาณความศรัทธาใน วิชาชีพครู | จัดกิจกรรมวันครู พนักงานครู และบุคลากรทางการศึกษาใน สังกัดเทศบาลฯ จำนวน 400 คน | 100,000 | 100,000 | 100,000 | 100,000 | จำนวนครูที่เข้า ร่วมกิจกรรม | ครูสังกัดเทศบาลฯ แสดงตัวเป็น แบบอย่างที่ดีและ เป็นที่ยอมรับในสังคม | สำนักงานการศึกษา |
| 9 | สัมมนาคณะกรรมการ สถานศึกษาขั้นพื้นฐาน โรงเรียนสังกัดเทศบาล | เพื่ออบรมให้ความรู้ด้าน การศึกษาตาม พ.ร.บ. การศึกษา พ.ศ.2546 และ ระดมความคิดระดมทุนใน การพัฒนาการศึกษาของ โรงเรียนสังกัดเทศบาลฯ | จัดอบรม สัมมนา และศึกษาดู งาน คณะกรรมการ สถานศึกษาขั้นพื้นฐาน โรงเรียนในสังกัดเทศบาลฯ ทั้ง ในและต่างประเทศ จำนวน 160 คน 1 ครั้ง/ปี | 500,000 | 500,000 | 500,000 | 500,000 | จำนวนครั้งที่จัด อบรมสัมมนา ศึกษาดูงาน | คณะกรรมการ สถานศึกษาฯ มี ความรู้ความเข้าใจ เกี่ยวกับบทบาท หน้าที่นโยบายและมี ส่วนร่วมในการจัด การศึกษา | สำนักงานการศึกษา |

2.2 แผนงานพัฒนาคุณภาพของครูและบุคลากรทางการศึกษา

| ที่ | โครงการ | วัตถุประสงค์ | เป้าหมาย (ผลผลิตของโครงการ) | งบประมาณและที่ผ่านมา | | | | ตัวชี้วัด (KPI) | ผลลัพธ์ที่คาดว่าจะได้รับ | หน่วยงานที่รับผิดชอบ |
|-----|---|--|--|----------------------|---------------|---------------|---------------|--|---|----------------------|
| | | | | 2561 (บาท) | 2562 (บาท) | 2563 (บาท) | 2564 (บาท) | | | |
| 10 | อบรมครูผู้ดูแลเด็กศูนย์พัฒนาเด็กเล็กเพื่อพัฒนาวิชาการ | เพื่อพัฒนาศักยภาพหัวหน้าศูนย์พัฒนาเด็กเล็กและครูผู้ดูแลเด็ก ให้มีวิธีการและเทคนิคที่หลากหลายในการจัดกิจกรรมการเรียนรู้ และเพื่อเพิ่มประสิทธิภาพในการปฏิบัติงานศูนย์พัฒนาเด็กเล็ก | จัดอบรมหัวหน้าศูนย์ฯและครูผู้ดูแลเด็กของศูนย์พัฒนาเด็กเล็กสังกัดเทศบาลนครนครสวรรค์ จำนวน 12 แห่ง จำนวน 50 คน | 40,000 | 45,000 | 45,000 | 45,000 | จำนวนครูผู้ดูแลเด็กที่เข้ารับการอบรม 12 แห่ง จำนวน 50 คน | หัวหน้าศูนย์ฯและครูผู้ดูแลเด็กของศูนย์พัฒนาเด็กเล็กสังกัดเทศบาลนครนครสวรรค์ มีการพัฒนาศักยภาพการปฏิบัติงานสามารถนำไปใช้พัฒนากิจกรรมการเรียนรู้ได้ | สำนักงานการศึกษา |
| | | | รวมงบประมาณ | 1,590,000 | 1,595,000 | 1,595,000 | 1,655,000 | | | |

รายละเอียดโครงการพัฒนา
แผนพัฒนาสี่ปี (พ.ศ.2561 ถึง 2564)
เทศบาลนครนครสวรรค์

- ก. ยุทธศาสตร์จังหวัดที่ 3 พัฒนาศักยภาพทุนมนุษย์และเสริมสร้างสังคมเข้มแข็ง
- ข. ยุทธศาสตร์การพัฒนาของ อปท. ในเขตจังหวัดที่ 3 พัฒนาการศึกษาระดับสูงและส่งเสริมคุณภาพชีวิต
- 2. ยุทธศาสตร์ด้านการศึกษาศาสนา วัฒนธรรมและนันทนาการ

2.3 แผนงานพัฒนาคุณภาพผู้เรียนและส่งเสริมให้สื่อสารได้ 3 ภาษา

แบบ ผ.01

| ที่ | โครงการ | วัตถุประสงค์ | เป้าหมาย (ผลผลิตของโครงการ) | งบประมาณและที่ผ่านมา | | | | ตัวชี้วัด (KPI) | ผลลัพธ์ที่คาดว่าจะได้รับ | หน่วยงานที่รับผิดชอบ |
|-----|--|--|---|----------------------|---------------|---------------|---------------|--|--|----------------------|
| | | | | 2561 (บาท) | 2562 (บาท) | 2563 (บาท) | 2564 (บาท) | | | |
| 1 | อบรมพัฒนาการอ่านการเขียน การคิดวิเคราะห์ ภาษาไทยและทักษะคณิตศาสตร์ | เพื่อพัฒนาศักยภาพและความสามารถของครูและนักเรียน และให้มีทักษะการคิดคำนวณและมีนิสัยรักการอ่าน การเขียนภาษาไทย | อบรมครู 150 คน ประเมินนักเรียนเรื่องการอ่าน การเขียนได้ จำนวน 3,000 คน | 100,000 | 100,000 | 100,000 | 100,000 | จำนวนครูผู้เข้ารับการอบรมครู 150 คน จำนวนนักเรียนที่รับการประเมิน 3,000 คน | นักเรียนมีทักษะการอ่านการเขียน คิดวิเคราะห์ภาษาไทย และทักษะการคิดคำนวณคณิตศาสตร์ และผลสัมฤทธิ์ทางการเรียนสูงขึ้น | สำนักงานการศึกษา |
| 2 | การพัฒนาศักยภาพการจัดการเรียนรู้ 3 ภาษา | เพื่อพัฒนานักเรียนให้มีทักษะการใช้ภาษาไทย ควบคู่ภาษาอังกฤษและภาษาจีน | จัดกิจกรรมเข้าฐานการเรียนรู้ 3 ภาษา สำหรับนักเรียนชั้น ป.1 - ม.3 โรงเรียนสังกัด ทน.นว. จำนวน 300 คน และประเมินทักษะการสนทนาภาษาอังกฤษ นักเรียนชั้น ป.1-ม.3 จำนวน 4,000 คน | 100,000 | 100,000 | 100,000 | 100,000 | 1.จำนวนนักเรียนที่เข้าร่วมกิจกรรมเข้าฐานการเรียนรู้ 300 คน 2.จำนวนนักเรียนที่รับการประเมิน ป.1-ม.3 จำนวน 4,000 คน | ครูและนักเรียนสามารถใช้ภาษาสื่อสารได้ทั้งภาษาไทย ภาษาอังกฤษและภาษาจีน | สำนักงานการศึกษา |

2.3 แผนงานพัฒนาคุณภาพผู้เรียนและส่งเสริมให้สื่อสารได้ 3 ภาษา

| ที่ | โครงการ | วัตถุประสงค์ | เป้าหมาย (ผลผลิตของโครงการ) | งบประมาณและที่ผ่านมา | | | | ตัวชี้วัด (KPI) | ผลลัพธ์ที่คาดว่าจะได้รับ | หน่วยงานที่รับผิดชอบ |
|-----|--|--|--|----------------------|---------------|---------------|---------------|-------------------------------|---|----------------------|
| | | | | 2561 (บาท) | 2562 (บาท) | 2563 (บาท) | 2564 (บาท) | | | |
| 3 | อบรมลูกเสือ-เนตรนารี จรจร | เพื่อให้ลูกเสือ เนตรนารี มีความรู้เกี่ยวกับกฎจราจร และสามารถนำความรู้ไปใช้ในโรงเรียน และชีวิตประจำวันได้ | จัดอบรมลูกเสือ เนตรนารี และยุวกาชาด ในสังกัดเทศบาลฯ จำนวน 160 คน จำนวน 3 วัน | 100,000 | 100,000 | 100,000 | 100,000 | จำนวนผู้เข้ารับการอบรม 160 คน | ลูกเสือ เนตรนารี และยุวกาชาด นำความรู้เรื่องกฎจราจรไปใช้ใน ชีวิตประจำวันได้ ถูกต้อง | สำนักงานการศึกษา |
| 4 | จ้างเหมาครูจ้างสอน รายวิชา | เพื่อให้ครูผู้สอนมีเพียงพอ ตรงตามสาระวิชา และส่งเสริมภาษาต่างประเทศ อย่างมีประสิทธิภาพ | เพื่อจ้างเหมาบุคลากรเป็น ครูอัตราจ้าง จำนวน 45 อัตรา | 6,912,000 | 6,912,000 | 6,912,000 | 6,912,000 | จำนวนครูที่จ้างเหมา 45 อัตรา | นักเรียนในสังกัดเทศบาลมีผลสัมฤทธิ์ การเรียนที่ดีขึ้น | สำนักงานการศึกษา |
| 5 | จ้างเหมาครูชาวต่างชาติ สอนภาษาต่างประเทศ | เพื่อพัฒนาพื้นฐานการใช้ ภาษาต่างประเทศ ให้กับนักเรียนได้อย่างถูกต้อง ได้มาตรฐาน และเป็นสากล | จ้างเหมาครูชาวต่างชาติ จำนวน 16 คน | 2,900,000 | 2,900,000 | 2,900,000 | 2,900,000 | จำนวนครูที่จ้างเหมา 16 อัตรา | ครู นักเรียนได้มี โอกาสเรียนรู้ ภาษาต่างประเทศ อย่างถูกต้องจากครู ต่างชาติที่มีความรู้ ความชำนาญและมี ประสบการณ์ในการ สอน | สำนักงานการศึกษา |
| | | | รวมงบประมาณ | 10,112,000 | 10,112,000 | 10,112,000 | 10,112,000 | | | |

รายละเอียดโครงการพัฒนา
แผนพัฒนาสี่ปี (พ.ศ.2561 ถึง 2564)
เทศบาลนครนครสวรรค์

- ก. ยุทธศาสตร์จังหวัดที่ 2 ส่งเสริมการท่องเที่ยวเชิงวัฒนธรรม ธรรมชาติ และนันทนาการ
- ข. ยุทธศาสตร์การพัฒนาของ อปท. ในเขตจังหวัดที่ 3 พัฒนาการศึกษาศึกษาและส่งเสริมคุณภาพชีวิต
- 2. ยุทธศาสตร์ด้านการศึกษาศาสนา วัฒนธรรมและนันทนาการ

2.4 แผนงานส่งเสริมและพัฒนากีฬา นันทนาการ กิจกรรมเด็กเยาวชน และประชาชน

แบบ ผ.01

| ที่ | โครงการ | วัตถุประสงค์ | เป้าหมาย (ผลผลิตของโครงการ) | งบประมาณและที่ผ่านมา | | | | ตัวชี้วัด (KPI) | ผลลัพธ์ที่คาดว่าจะได้รับ | หน่วยงานที่รับผิดชอบ |
|-----|-----------------------------------|---|---|----------------------|---------------|---------------|---------------|---|---|---|
| | | | | 2561 (บาท) | 2562 (บาท) | 2563 (บาท) | 2564 (บาท) | | | |
| 1 | ชุมนุมลูกเสือท้องถิ่น แห่งชาติ | เพื่อถวายเป็นความรักภักดี และเทิดพระเกียรติ พระบาทสมเด็จพระ เจ้าอยู่หัว และลูกเสือ เนตรนารี ผู้กำกับลูกเสือ ได้แลกเปลี่ยนความรู้ สามารถนำความรู้ไป พัฒนากิจกรรมลูกเสือและ เนตรนารีให้มีความ เจริญก้าวหน้าบำเพ็ญ ประโยชน์ต่อสังคมได้อย่าง แท้จริง | ลูกเสือ เนตรนารี และ ผู้บังคับบัญชาลูกเสือ จำนวน 20 คน เข้าร่วมชุมนุม ปีละ 1 ครั้ง | 60,000 | 60,000 | 60,000 | 60,000 | 1.จำนวนครั้งที่ ร่วมชุมนุม ปีละ 1 ครั้ง 2.จำนวนลูกเสือ- เนตรนารีที่เข้า ร่วมชุมนุม 20 คน | ลูกเสือ เนตรนารี และ ผู้กำกับลูกเสือ ได้ แสดงความจงรักภักดี และเทิดพระเกียรติ พระบาทสมเด็จพระ เจ้าอยู่หัว และได้ แลกเปลี่ยนความรู้ ความสามารถนำ ความรู้ไปพัฒนา ส่งเสริมกิจการลูกเสือ -เนตรนารีในสังกัด เทศบาลฯ | สำนักงานการศึกษา ฝ่ายกิจการ โรงเรียนและ นักเรียน |

2.4 แผนงานส่งเสริมและพัฒนากีฬา นันทนาการ กิจกรรมเด็กเยาวชน และประชาชน

| ที่ | โครงการ | วัตถุประสงค์ | เป้าหมาย (ผลผลิตของโครงการ) | งบประมาณและที่ผ่านมา | | | | ตัวชี้วัด (KPI) | ผลลัพธ์ที่คาดว่าจะได้รับ | หน่วยงานที่รับผิดชอบ |
|-----|-------------------------------|---|---|----------------------|---------------|---------------|---------------|---------------------------------------|--|----------------------|
| | | | | 2561 (บาท) | 2562 (บาท) | 2563 (บาท) | 2564 (บาท) | | | |
| 2 | พัฒนานักเรียนด้านกีฬา - กรีฑา | เพื่อคัดเลือกนักกีฬา-กรีฑา เป็นตัวแทนเทศบาลนคร นครสวรรค์เข้าร่วมการแข่งขันกีฬา และกรีฑา ในระดับเทศบาล จังหวัด เขต ภาครฐและระดับประเทศในรายการต่าง ๆ ที่มีการจัดการแข่งขันขึ้น | เก็บตัวฝึกซ้อม เพิ่มทักษะกีฬา-กรีฑาของนักกีฬา-กรีฑาตัวแทนนักเรียนสังกัดโรงเรียนเทศบาลฯ และเข้าร่วมการแข่งขันในรายการต่าง ๆ ที่ภาครัฐและเอกชน เป็นผู้จัดขึ้น โดยมีนักกีฬา-กรีฑา ที่เข้าร่วมโครงการฯ เป็นจำนวนทั้งสิ้น 250 คน | 3,000,000 | 3,000,000 | 3,000,000 | 3,000,000 | จำนวนนักกีฬาที่ได้รับรางวัลการแข่งขัน | นักเรียน มีเทคนิคทักษะในด้านกีฬาและกรีฑา | สำนักงานการศึกษา |

2.4 แผนงานส่งเสริมและพัฒนากีฬา นันทนาการ กิจกรรมเด็กเยาวชน และประชาชน

| ที่ | โครงการ | วัตถุประสงค์ | เป้าหมาย (ผลผลิตของโครงการ) | งบประมาณและที่ผ่านมา | | | | ตัวชี้วัด (KPI) | ผลลัพธ์ที่คาดว่าจะได้รับ | หน่วยงานที่รับผิดชอบ |
|-----|---|---|--|----------------------|---------------|---------------|---------------|---|--|----------------------|
| | | | | 2561 (บาท) | 2562 (บาท) | 2563 (บาท) | 2564 (บาท) | | | |
| 3 | ส่งเสริมการแข่งขันกีฬาในเขตเทศบาลนครนครสวรรค์ | เพื่อส่งเสริมให้เด็ก เยาวชน และประชาชน ได้พัฒนาทักษะ มาตรฐานของกีฬา และหันมาสนใจเล่นกีฬาเพื่อสุขภาพ | จัดกิจกรรมเกี่ยวกับการแข่งขันกีฬา และจัดการอบรมทักษะต่าง ๆ ของกีฬา ดังนี้ 1.จัดการแข่งขันกีฬาในเขตเทศบาล สำหรับประชาชนและเยาวชน 2.จัดการฝึกอบรมทักษะกีฬาต่างๆ ให้กับเยาวชนและประชาชนในเขตเทศบาล 3.จัดการแข่งขันกีฬาข้ามปี 4.จัดการแข่งขันกีฬานูบาลสำหรับโรงเรียนในเขตเทศบาลฯ | 3,000,000 | 3,000,000 | 3,000,000 | 3,000,000 | จำนวนนักกีฬาและนักเรียนที่เข้าร่วมแข่งขัน | เด็ก เยาวชนและประชาชนได้พัฒนาฝีมือด้านกีฬาให้มีมาตรฐานสูงขึ้น และได้รับรางวัลการแข่งขันในระดับต่างๆ มากขึ้น | สำนักงานการศึกษา |
| 4 | เก็บตัวพัฒนากีฬา กรีฑา นักเรียนในสังกัดโรงเรียนเทศบาลนครนครสวรรค์ | เพื่อเก็บตัวฝึกซ้อม พัฒนาทักษะทางด้านกีฬา-กรีฑา นักเรียนในสังกัดเทศบาลนครนครสวรรค์ | จำนวนนักกีฬา-กรีฑา ตัวแทนนักเรียนเทศบาลฯ ที่สนใจเข้าร่วมโครงการ จำนวน 65 คน | 3,000,000 | 3,000,000 | 3,000,000 | 3,000,000 | จำนวนนักกีฬาที่ได้รับรางวัลการแข่งขัน | เด็ก เยาวชนและประชาชนได้พัฒนาฝีมือด้านกีฬา ให้มีมาตรฐานสูงขึ้นและได้รับรางวัลการแข่งขันในระดับต่าง ๆ มากขึ้น | สำนักงานการศึกษา |

2.4 แผนงานส่งเสริมและพัฒนา กีฬา นันทนาการ กิจกรรมเด็กเยาวชน และประชาชน

| ที่ | โครงการ | วัตถุประสงค์ | เป้าหมาย (ผลผลิตของโครงการ) | งบประมาณและที่ผ่านมา | | | | ตัวชี้วัด (KPI) | ผลลัพธ์ที่คาดว่าจะได้รับ | หน่วยงานที่รับผิดชอบ |
|-----|--|---|---|----------------------|---------------|---------------|---------------|---|--|----------------------|
| | | | | 2561 (บาท) | 2562 (บาท) | 2563 (บาท) | 2564 (บาท) | | | |
| 5 | จ้างครูผู้ฝึกสอนกีฬาหยก น้ำหนัก นักกีฬาแบดมินตัน นักกีฬาฟุตบอล นักกีฬาเทเบิลเทนนิสและกีฬาเดินแอโรบิก | เพื่อสนับสนุน ส่งเสริมให้นักเรียนสังกัดเทศบาล มีโอกาสฝึกซ้อมและเป็นนักกีฬาตามความถนัดและเป็นตัวแทนนักกีฬาระดับท้องถิ่น ระดับจังหวัดและระดับประเทศ | จ้างบุคลากรเป็นครูผู้ฝึกสอนกีฬา จำนวน 10 อัตรา | 1,500,000 | 1,500,000 | 1,500,000 | 1,500,000 | จำนวนครูผู้ฝึกสอนกีฬา 10 อัตรา | นักกีฬามีความสามารถเข้าเป็นตัวแทนในการแข่งขันกีฬาในรายการต่าง ๆ ได้ | สำนักงานการศึกษา |
| 6 | ส่งเสริมพัฒนาเยาวชน | เพื่อให้เยาวชนและประชาชนได้พัฒนาทักษะการเรียนรู้เสริมสร้างประสบการณ์ชีวิตรู้บทบาทหน้าที่ของตนเองแสดงความสามารถในทางสร้างสรรค์ห่างไกลยาเสพติด | จัดกิจกรรมนันทนาการ สร้างการมีส่วนร่วมให้กับเยาวชนได้แสดงความสามารถในทางสร้างสรรค์ ใช้เวลาว่างให้เป็นประโยชน์ รู้บทบาทหน้าที่ของตนเอง | 450,000 | 450,000 | 450,000 | 450,000 | 1.จำนวนครั้งที่จัดทำกิจกรรม 1 ครั้ง 2.จำนวนเยาวชนที่เข้าร่วมกิจกรรม 2,000 คน | เยาวชนได้รับความบันเทิง สนุกสนาน แสดงความสามารถในทางสร้างสรรค์ | สำนักงานการศึกษา |
| 7 | ดนตรีเพื่อประชาชน | เพื่อส่งเสริมให้เด็ก เยาวชน และประชาชน ในการแสดงความสามารถทางด้านดนตรีใช้เวลาว่างให้เกิดประโยชน์ห่างไกลยาเสพติด | การประกวดร้องเพลงไทยลูกทุ่ง ปีละ 1 ครั้ง | 200,000 | 200,000 | 200,000 | 200,000 | จำนวนครั้งที่จัดกิจกรรม จำนวน 1 ครั้ง | เพื่อให้เยาวชนได้มีเวทีแสดงความสามารถทางด้านดนตรี ใช้เวลาว่างให้เกิดประโยชน์ | สำนักงานการศึกษา |

2.4 แผนงานส่งเสริมและพัฒนากีฬา นันทนาการ กิจกรรมเด็กเยาวชน และประชาชน

| ที่ | โครงการ | วัตถุประสงค์ | เป้าหมาย (ผลผลิตของโครงการ) | งบประมาณและที่ผ่านมา | | | | ตัวชี้วัด (KPI) | ผลลัพธ์ที่คาดว่าจะได้รับ | หน่วยงานที่รับผิดชอบ |
|-----|---|--|--|----------------------|---------------|---------------|---------------|--|--|----------------------|
| | | | | 2561 (บาท) | 2562 (บาท) | 2563 (บาท) | 2564 (บาท) | | | |
| 8 | เป็นเจ้าภาพการแข่งขันกีฬานักเรียนองค์กรปกครองส่วนท้องถิ่นรอบคัดเลือกระดับภาคเหนือ | เพื่อเป็นเจ้าภาพคัดเลือกนักกีฬา อปท.รอบคัดเลือก และส่งเสริมเด็กเยาวชนให้มีทักษะในด้านกีฬาและใช้เวลาว่างให้เป็นประโยชน์ | เป็นเจ้าภาพจัดการแข่งขันกีฬานักเรียน อปท. รอบคัดเลือกระดับภาคเหนือ จำนวน 1 ครั้ง | 3,000,000 | 3,000,000 | 3,000,000 | 3,000,000 | จำนวนครั้งที่จัดการแข่งขันกีฬา 1 ครั้ง | นักเรียน อปท.มีทักษะในการแข่งขันกีฬา และใช้เวลาว่างให้เป็นประโยชน์ | สำนักงานการศึกษา |
| | | | รวมงบประมาณ | 14,210,000 | 14,210,000 | 14,210,000 | 14,210,000 | | | |

รายละเอียดโครงการพัฒนา
แผนพัฒนาสี่ปี (พ.ศ.2561 ถึง 2564)
เทศบาลนครนครสวรรค์

ก. ยุทธศาสตร์จังหวัดที่ 2 ส่งเสริมการท่องเที่ยวเชิงวัฒนธรรม ธรรมชาติ และนันทนาการ

ข. ยุทธศาสตร์การพัฒนาของ อปท. ในเขตจังหวัดที่ 4 อนุรักษ์และสืบสาน ศาสนา ศิลปวัฒนธรรม ประเพณี ภูมิปัญญาท้องถิ่นและปราชญ์ชาวบ้าน

2. ยุทธศาสตร์ด้านการศึกษา ศาสนา วัฒนธรรมและนันทนาการ

2.5 แผนงานการอนุรักษ์และส่งเสริมศิลปวัฒนธรรม ประเพณี ท่องเที่ยว ภูมิปัญญาท้องถิ่น การดำเนินชีวิตตามหลักปรัชญาของเศรษฐกิจพอเพียงและความเป็นไทย

แบบ ผ.01

| ที่ | โครงการ | วัตถุประสงค์ | เป้าหมาย (ผลผลิตของโครงการ) | งบประมาณและที่ผ่านมา | | | | ตัวชี้วัด (KPI) | ผลลัพธ์ที่คาดว่าจะได้รับ | หน่วยงานที่รับผิดชอบ |
|-----|---|--|---|----------------------|---------------|---------------|---------------|--------------------|---|----------------------|
| | | | | 2561 (บาท) | 2562 (บาท) | 2563 (บาท) | 2564 (บาท) | | | |
| 1 | ก่อสร้างหอจดหมายเหตุบริเวณสวนสาธารณะสระจันทร์ | เพื่ออนุรักษ์และส่งเสริมศิลปวัฒนธรรม ประเพณี รวมทั้งเป็นแหล่งการเรียนรู้ประวัติศาสตร์ของจังหวัดนครสวรรค์ | หอจดหมายเหตุ จำนวน 1 หลัง ตามแบบแปลนรายละเอียดของเทศบาล | | 15,000,000 | | | จำนวนหอจดหมายเหตุ | ประชาชนได้เรียนรู้ศิลปวัฒนธรรม ประเพณีและประวัติศาสตร์ของจังหวัดนครสวรรค์ | สำนักงานช่าง |
| 2 | ก่อสร้างศาลาศิลป์ภายในเกาะกลางอุทยานสวรรค์ | เพื่ออนุรักษ์และส่งเสริมศิลปวัฒนธรรม ประเพณี และนันทนาการ | ศาลาศิลป์ จำนวน 1 แห่ง ตามแบบแปลนรายละเอียดของเทศบาล | | | 5,000,000 | | จำนวนศาลาศิลป์ | ประชาชนมีส่วนร่วมกิจกรรมต่างๆ และตระหนักถึงศิลปวัฒนธรรม ประเพณี | สำนักงานช่าง |

2.5 แผนงานการอนุรักษ์และส่งเสริมศิลปวัฒนธรรม ประเพณี ท้องเที่ยว ภูมิปัญญาท้องถิ่น การดำเนินชีวิตตามหลักปรัชญาของเศรษฐกิจพอเพียงและความเป็นไทย

| ที่ | โครงการ | วัตถุประสงค์ | เป้าหมาย (ผลผลิตของโครงการ) | งบประมาณและที่ผ่านมา | | | | ตัวชี้วัด (KPI) | ผลลัพธ์ที่คาดว่าจะได้รับ | หน่วยงานที่รับผิดชอบ |
|-----|--|---|---|----------------------|---------------|---------------|---------------|---|---|----------------------|
| | | | | 2561 (บาท) | 2562 (บาท) | 2563 (บาท) | 2564 (บาท) | | | |
| 3 | สนับสนุน ส่งเสริม งานราชพิธี รัฐพิธี ทำนุบำรุงศาสนา อนุรักษ์ศิลปวัฒนธรรม ประเพณีและภูมิปัญญาท้องถิ่น | 1 เพื่อส่งเสริม สนับสนุน การจัดงานราชพิธี รัฐพิธี เฉลิมพระเกียรติ พระบาทสมเด็จพระเจ้าอยู่หัวฯ สมเด็จพระนางเจ้าฯ พระบรมราชินีนาถ และพระบรมวงศานุวงศ์ 2. เพื่อส่งเสริมและ สนับสนุนการอนุรักษ์ ศิลปวัฒนธรรมและประเพณี 3.เพื่อส่งเสริม สนับสนุน ทำนุบำรุงศาสนา 4. เพื่อส่งเสริม สนับสนุน การอนุรักษ์ศิลปะ และภูมิปัญญาท้องถิ่น | จัดโครงการ/กิจกรรม รวมทั้ง การร่วมงานกับหน่วยงานอื่นที่เกี่ยวข้องกับงานราชพิธี ราชพิธี การอนุรักษ์ศิลปวัฒนธรรม การทำนุบำรุงศาสนา การอนุรักษ์ศิลปะและภูมิปัญญาท้องถิ่น อย่างน้อย 6 กิจกรรม | 1,200,000 | 1,200,000 | 1,200,000 | 1,200,000 | จำนวนครั้งที่จัดกิจกรรม อย่างน้อย 6 กิจกรรม | 1.มีประเพณี ศาสนา ศิลปวัฒนธรรมได้รับ ส่งเสริมให้คงอยู่สืบไป 2.ประชาชนมีแหล่ง ยึดเหนี่ยวจิตใจก่อให้เกิดสังคมเกิดความสงบ ร่มเย็น | สำนักงานการศึกษา |
| 4 | อบรมคุณธรรมนำความรู้ เสริมสร้างปรัชญา เศรษฐกิจพอเพียง | เพื่อปลูกฝังให้นักเรียนมี คุณธรรม จริยธรรมและ สามารถนำไปใช้ใน ชีวิตประจำวันได้อย่างมีความสุข | จัดอบรมให้นักเรียนที่เข้าร่วม ปีการศึกษาใหม่ (ม.1) โรงเรียนสังกัดเทศบาลนคร นครสวรรค์ จำนวน 950 คน | 200,000 | 200,000 | 200,000 | 250,000 | จำนวนผู้เข้ารับการอบรม 950 คน | นักเรียนสามารถนำ ความรู้ที่ได้รับไป ประยุกต์ใช้และ ปรับตัวให้เข้ากับ สถานการณ์ | สำนักงานการศึกษา |

2.5 แผนงานการอนุรักษ์และส่งเสริมศิลปวัฒนธรรม ประเพณี ท้องเที่ยว ภูมิปัญญาท้องถิ่น การดำเนินชีวิตตามหลักปรัชญาของเศรษฐกิจพอเพียงและความเป็นไทย

| ที่ | โครงการ | วัตถุประสงค์ | เป้าหมาย (ผลผลิตของโครงการ) | งบประมาณและที่ผ่านมา | | | | ตัวชี้วัด (KPI) | ผลลัพธ์ที่คาดว่าจะได้รับ | หน่วยงานที่รับผิดชอบ |
|-----|--|--|--|----------------------|---------------|---------------|---------------|--|--|----------------------|
| | | | | 2561 (บาท) | 2562 (บาท) | 2563 (บาท) | 2564 (บาท) | | | |
| 5 | อบรมพัฒนาทักษะชีวิต พิชิตความสำเร็จสู่การจัด กิจกรรมการเรียนรู้ของ บุคลากรทางการศึกษา อย่างยั่งยืน | เพื่อพัฒนาคุณภาพของ บุคลากรทางการศึกษาสู่ ความสำเร็จอย่างยั่งยืน | บุคลากรทางการศึกษาใน สังกัดเทศบาลนครนครสวรรค์ จำนวน 550 คน | 150,000 | 150,000 | 150,000 | 150,000 | จำนวนบุคลากร ทางการศึกษา จำนวน 550 คน | บุคลากรทางการ ศึกษาในสังกัด เทศบาลนครได้รับ การพัฒนาในทุกด้าน อย่างยั่งยืน | สำนักงานการศึกษา |
| 6 | อบรมส่งเสริมการเรียนรู้ สำหรับเด็กนอกระบบ | เพื่อส่งเสริมและสนับสนุน ให้เด็กด้อยโอกาสในชุมชน ได้มีทักษะด้านคุณธรรม หรือมีความรู้ในการ ประกอบอาชีพ | จัดโครงการ/กิจกรรม/อบรม คุณธรรมจริยธรรม หรืออบรม ส่งเสริมอาชีพจากแหล่งเรียนรู้ จริงในท้องถิ่น จำนวน 50 คน | 50,000 | 50,000 | 50,000 | 50,000 | จำนวนเด็กด้อย โอกาสในชุมชนที่ เข้าร่วมโครงการ จำนวน 50 คน | เด็กด้อยโอกาสใน ชุมชน มีทักษะด้าน คุณธรรม หรือมี ความรู้ในการ ประกอบอาชีพ ซึ่ง สามารถนำไปใช้ใน การดำเนินชีวิตใน สังคมได้ | สำนักงานการศึกษา |
| 7 | อบรมทักษะการเป็นเจ้าของ บ้านน้อยนำเที่ยวเชิง วัฒนธรรม | เพื่อสร้างนักเรียนให้มี ความรู้ความสามารถและ ทักษะการนำเสนอแหล่ง ท่องเที่ยวและภูมิปัญญา ท้องถิ่นของตนเชิง วัฒนธรรมได้อย่างถูกต้อง | นักเรียนโรงเรียนในสังกัด เทศบาลนครนครสวรรค์ จำนวน 100 คน | 100,000 | 100,000 | 100,000 | 100,000 | จำนวนนักเรียนที่ เข้าร่วมอบรม 100 คน | นักเรียนสามารถ อธิบาย บรรยาย แหล่งท่องเที่ยวและ ภูมิปัญญาท้องถิ่นเชิง วัฒนธรรมและเกิด จิตสำนึกในการ อนุรักษ์วัฒนธรรม ของท้องถิ่นของตน เชิงวัฒนธรรม | สำนักงานการศึกษา |

2.5 แผนงานการอนุรักษ์และส่งเสริมศิลปวัฒนธรรม ประเพณี ท่องเที่ยว ภูมิปัญญาท้องถิ่น การดำเนินชีวิตตามหลักปรัชญาของเศรษฐกิจพอเพียงและความเป็นไทย

| ที่ | โครงการ | วัตถุประสงค์ | เป้าหมาย (ผลผลิตของโครงการ) | งบประมาณและที่ผ่านมา | | | | ตัวชี้วัด (KPI) | ผลลัพธ์ที่คาดว่าจะได้รับ | หน่วยงานที่รับผิดชอบ |
|-----|-----------------------|---|---|----------------------|---------------|---------------|---------------|-----------------------------|---|---|
| | | | | 2561 (บาท) | 2562 (บาท) | 2563 (บาท) | 2564 (บาท) | | | |
| 8 | ส่งเสริมการท่องเที่ยว | เพื่อเป็นการส่งเสริมการจัดกิจกรรมท่องเที่ยวอย่างต่อเนื่อง | โครงการย่อย 4 โครงการ | 200,000 | 200,000 | 200,000 | 200,000 | เป็นไปตามข้อกำหนดของโครงการ | ประชาชนมีส่วนร่วมกิจกรรมต่างๆรวมถึงการส่งเสริมการท่องเที่ยวและสร้างความสัมพันธ์ในครอบครัว | สำนักปลัดเทศบาลงานส่งเสริมการท่องเที่ยว |
| 9 | ถนนคนเดิน | เพื่อเป็นการส่งเสริมการท่องเที่ยวและกระตุ้นเศรษฐกิจในชุมชนเพื่อเป็นสถานที่เผยแพร่ศิลปวัฒนธรรมและภูมิปัญญาท้องถิ่น | จัดกิจกรรมถนนคนเดินภายในเขตเทศบาลฯ จำนวน 70 ครั้ง | 300,000 | 300,000 | 300,000 | 300,000 | เป็นไปตามข้อกำหนดของโครงการ | ใช้พื้นที่เมืองให้สอดคล้องกับวิถีชีวิตชุมชน | สำนักปลัดเทศบาลงานส่งเสริมการท่องเที่ยว |
| | | | รวมงบประมาณ | 2,200,000 | 17,200,000 | 7,200,000 | 2,250,000 | | | |

รายละเอียดโครงการพัฒนา
แผนพัฒนาสี่ปี (พ.ศ.2561 ถึง 2564)
เทศบาลนครนครสวรรค์

ก. ยุทธศาสตร์จังหวัดที่ 3 พัฒนาศักยภาพทุนมนุษย์และเสริมสร้างสังคมเข้มแข็ง

ข. ยุทธศาสตร์การพัฒนาของ อปท. ในเขตจังหวัดที่ 4 อนุรักษ์และสืบสาน ศาสนา ศิลปวัฒนธรรม ประเพณี ภูมิปัญญาท้องถิ่นและปราชญ์ชาวบ้าน

3. ยุทธศาสตร์ด้านสวัสดิการสังคมและชุมชน

3.1 แผนงานน้อมนำหลักปรัชญาของเศรษฐกิจพอเพียงเพื่อยกระดับคุณภาพชีวิตของประชาชน

แบบ ผ.01

| ที่ | โครงการ | วัตถุประสงค์ | เป้าหมาย (ผลผลิตของโครงการ) | งบประมาณและที่ผ่านมา | | | | ตัวชี้วัด (KPI) | ผลลัพธ์ที่คาดว่าจะได้รับ | หน่วยงานที่รับผิดชอบ |
|-----|--|--|---|----------------------|---------------|---------------|---------------|--------------------------------|---|----------------------|
| | | | | 2561 (บาท) | 2562 (บาท) | 2563 (บาท) | 2564 (บาท) | | | |
| 1 | ส่งเสริม สนับสนุนกิจกรรมเศรษฐกิจพอเพียงภูมิปัญญาท้องถิ่นแหล่งเรียนรู้และศึกษาดูงาน | 1.เพื่อน้อมนำหลักปรัชญาเศรษฐกิจพัฒนาตนเองและใช้เป็นแนวทางในการพัฒนาชุมชน 2.เพื่อส่งเสริม สนับสนุนให้ผู้นำชุมชน คณะกรรมการชุมชน เด็กเยาวชน และประชาชนในการขับเคลื่อนและนำหลักปรัชญาเศรษฐกิจพอเพียงมาใช้ในชุมชน 3.เพื่อส่งเสริม สนับสนุนภูมิปัญญาท้องถิ่น และพัฒนาแหล่งเรียนรู้ ด้านเศรษฐกิจพอเพียงของชุมชนให้พัฒนาเป็นแหล่งเรียนรู้ของประชาชนและกับชุมชนอื่นได้ | คณะกรรมการชุมชน เด็กเยาวชน และประชาชนในเขตเทศบาลนครสวรรค์จำนวน 600 คน | 400,000 | 400,000 | 400,000 | 400,000 | จำนวนประชาชนที่เข้าร่วมโครงการ | 1.คณะกรรมการชุมชนและประชาชนในชุมชนมีความรู้ความเข้าใจหลักปรัชญาเศรษฐกิจพอเพียงสามารถน้อมนำหลัก ปรัชญาเศรษฐกิจพอเพียงมาใช้ เป็นแนวทางในการปฏิบัติตนได้ | กองสวัสดิการสังคม |

3.1 แผนงานน้อมนำหลักปรัชญาของเศรษฐกิจพอเพียงเพื่อยกระดับคุณภาพชีวิตของประชาชน

| ที่ | โครงการ | วัตถุประสงค์ | เป้าหมาย (ผลผลิตของโครงการ) | งบประมาณและที่ผ่านมา | | | | ตัวชี้วัด (KPI) | ผลลัพธ์ที่คาดว่าจะได้รับ | หน่วยงานที่รับผิดชอบ |
|-----|---------|--|--------------------------------|----------------------|---------------|---------------|---------------|---|--------------------------|----------------------|
| | | | | 2561 (บาท) | 2562 (บาท) | 2563 (บาท) | 2564 (บาท) | | | |
| | | <p>4. เพื่อพัฒนาคุณภาพชีวิตของประชาชนและสร้างวินัยการใช้จ่ายและการดำเนินของประชาชนด้วยหลักปรัชญาเศรษฐกิจพอเพียง</p> <p>5. เพื่อสร้างความสมดุลระหว่างรายได้และค่าใช้จ่าย สร้างนิสัยการประหยัดและการใช้ทรัพยากรที่มีอยู่อย่างจำกัดให้เกิดประโยชน์และคุ้มค่ามากที่สุดเหมาะสมกับเศรษฐกิจชุมชน</p> <p>6. เพื่อเพิ่มรายได้และลดรายจ่ายของประชาชน โดยให้ฝึกปฏิบัติงานการทำปุ๋ยหมัก ปุ๋ยชีวภาพ ยากำจัดศัตรูพืชจากวัตถุดิบธรรมชาติ การปลูกผักปลอดสารพิษ และการเพาะเลี้ยงสัตว์เศรษฐกิจ</p> <p>7. เพื่อสร้างความเข้มแข็งด้านเศรษฐกิจชุมชน ประชาชนมีคุณภาพชีวิตดีขึ้นและพึ่งพาตนเองได้</p> | | | | | | <p>2. คณะกรรมการชุมชนและประชาชนมีส่วนร่วมในการดำเนินโครงการและร่วมขับเคลื่อนการนำหลักปรัชญาเศรษฐกิจพอเพียงใช้ในชุมชน</p> <p>3. ประชาชนในชุมชนมีความตระหนักรู้และเห็นความสำคัญของภูมิปัญญาท้องถิ่นและสานต่อความรู้นำไปพัฒนาต่อไปได้</p> <p>4. ประชาชนมีวินัยการใช้จ่ายและมีภูมิคุ้มกันให้กับตนเองมีเหตุผลและรู้จักการประมาณตนเอง</p> | กองสวัสดิการสังคม | |

3.1 แผนงานน้อมนำหลักปรัชญาของเศรษฐกิจพอเพียงเพื่อยกระดับคุณภาพชีวิตของประชาชน

| ที่ | โครงการ | วัตถุประสงค์ | เป้าหมาย (ผลผลิตของโครงการ) | งบประมาณและที่ผ่านมา | | | | ตัวชี้วัด (KPI) | ผลลัพธ์ที่คาดว่าจะได้รับ | หน่วยงานที่รับผิดชอบ |
|-----|---------|--------------|--------------------------------|----------------------|---------------|---------------|---------------|---|--------------------------|----------------------|
| | | | | 2561 (บาท) | 2562 (บาท) | 2563 (บาท) | 2564 (บาท) | | | |
| | | | | | | | | <p>5.ประชาชนสามารถนำความรู้ที่ได้รับจากการฝึกปฏิบัติมาใช้เพิ่มทักษะ มีความรู้ความเข้าใจในกระบวนการผลิตทางการเกษตร</p> <p>6.ประชาชนมีรายได้เพิ่มขึ้นมีรายจ่ายลดลง มีคุณภาพชีวิตดีขึ้นสามารถพึ่งพาตนเองได้</p> <p>7.ประชาชนมีความเป็นอยู่ที่ดีขึ้นสามารถพึ่งพาตนเองได้และมีคุณภาพชีวิตที่ดีขึ้น</p> | | |
| | | | รวมงบประมาณ | 400,000 | 400,000 | 400,000 | 400,000 | | | |

รายละเอียดโครงการพัฒนา
แผนพัฒนาสี่ปี (พ.ศ.2561 ถึง 2564)
เทศบาลนครนครสวรรค์

- ก. ยุทธศาสตร์จังหวัดที่ 3 พัฒนาศักยภาพทุนมนุษย์และเสริมสร้างสังคมเข้มแข็ง
- ข. ยุทธศาสตร์การพัฒนาของ อบท. ในเขตจังหวัดนครสวรรค์ ที่ 3 พัฒนาการศึกษาระดับมัธยมศึกษาและส่งเสริมคุณภาพชีวิต
- 3. ยุทธศาสตร์ด้านสวัสดิการสังคมและชุมชน

3.2 แผนงานเสริมสร้างความเข้มแข็งให้กับชุมชน

แบบ ผ.01

| ที่ | โครงการ | วัตถุประสงค์ | เป้าหมาย (ผลผลิตของโครงการ) | งบประมาณและที่ผ่านมา | | | | ตัวชี้วัด (KPI) | ผลลัพธ์ที่คาดว่าจะได้รับ | หน่วยงานที่รับผิดชอบ |
|-----|--|---|--|----------------------|---------------|---------------|---------------|--------------------|--|----------------------|
| | | | | 2561 (บาท) | 2562 (บาท) | 2563 (บาท) | 2564 (บาท) | | | |
| 1 | ส่งเสริม สนับสนุน หนึ่งชุมชน หนึ่งผลิตภัณฑ์ และ ออกแบบบรรจุภัณฑ์ | 1.เพื่อส่งเสริมภูมิปัญญาท้องถิ่น ส่งเสริมความคิดริเริ่มสร้างสรรค์ของชุมชนในการพัฒนาผลิตภัณฑ์โดยสอดคล้องกับวิถีชีวิตและ วัฒนธรรมท้องถิ่น 2.เพื่อให้ประชาชนได้มีช่องทางการเลือกซื้อสินค้าในราคา ยุติธรรมจากกลุ่มผู้ผลิตโดยตรง 3.เพื่อส่งเสริมให้มีแหล่งจำหน่ายสินค้าที่เป็นผลิตภัณฑ์ของชุมชน และเป็นการส่งเสริมเศรษฐกิจของจังหวัด | - กลุ่มผู้ผลิตสินค้าOTOP - กลุ่มผู้จำหน่ายสินค้า OTOP - กลุ่มภาคประชาชน ภาครัฐ ภาคเอกชน วิสาหกิจชุมชน จำนวน 100 คน | 2,000,000 | 2,000,000 | 2,000,000 | 2,000,000 | จำนวนคน | 1.ส่งเสริมภูมิปัญญาท้องถิ่น ส่งเสริมความคิดสร้างสรรค์ของชุมชนในการพัฒนาผลิตภัณฑ์โดยสอดคล้องกับวิถีชีวิตและวัฒนธรรมท้องถิ่น 2.ประชาชนมีช่องทางการเลือกสินค้าในราคายุติธรรม จากกลุ่มผู้ผลิตโดยตรง 3.มีแหล่งจำหน่ายสินค้าที่เป็นผลิตภัณฑ์ของชุมชนและเป็นการส่งเสริมเศรษฐกิจของจังหวัด | กองสวัสดิการสังคม |

3.2 แผนงานเสริมสร้างความเข้มแข็งให้กับชุมชน

| ที่ | โครงการ | วัตถุประสงค์ | เป้าหมาย (ผลผลิตของโครงการ) | งบประมาณและที่ผ่านมา | | | | ตัวชี้วัด (KPI) | ผลลัพธ์ที่คาดว่าจะได้รับ | หน่วยงานที่รับผิดชอบ |
|-----|---------|---|--------------------------------|----------------------|---------------|---------------|---------------|--|--------------------------|----------------------|
| | | | | 2561 (บาท) | 2562 (บาท) | 2563 (บาท) | 2564 (บาท) | | | |
| | | <p>4.เพื่อให้กลุ่มอาชีพได้รับการพัฒนาทักษะการผลิตสินค้า สร้างโอกาสให้ผลิตภัณฑ์เป็นที่ยอมรับและสร้างความแตกต่างของตัวสินค้าอันจะนำไปสู่การขยายโอกาสในอนาคต</p> <p>5.เพื่อส่งเสริมให้กลุ่มผู้ผลิตเกิดกระบวนการมีส่วนร่วมในการร่วมคิดร่วมพัฒนาทักษะการผลิตและร่วมพัฒนาทักษะด้านการออกแบบบรรจุภัณฑ์ เพื่อให้เป็นกลยุทธ์ในการแข่งขันในระดับที่สูงขึ้น และเพิ่มมูลค่าผลิตภัณฑ์</p> <p>6.เพื่อส่งเสริมการมีส่วนร่วมของทุกภาคส่วน เป็นการกระตุ้นเศรษฐกิจสร้างโอกาส สร้างรายได้ ให้กับกลุ่มผู้ผลิตสินค้า กลุ่มจำหน่ายสินค้า ทั้งภาคประชาชน ภาคเอกชน ภาคธุรกิจ ภาควิสาหกิจชุมชน</p> | | | | | | <p>4.กลุ่มอาชีพได้รับการพัฒนาทักษะการผลิตสินค้า มีโอกาสให้ผลิตภัณฑ์เป็นที่ยอมรับและสร้างความแตกต่างของตัวสินค้าอันจะนำไปสู่การขยายโอกาสในอนาคต</p> <p>5.กลุ่มผู้ผลิตเกิดกระบวนการมีส่วนร่วมในการร่วมคิดร่วมพัฒนาทักษะการผลิตและร่วมพัฒนาทักษะด้านการออกแบบบรรจุภัณฑ์ เพื่อใช้เป็นกลยุทธ์ในการแข่งขันในระดับที่สูงขึ้นและนำไปสู่การเพิ่มมูลค่าผลิตภัณฑ์</p> <p>6.ทุกกลุ่มทุกภาคส่วนมีส่วนร่วมในการกระตุ้นเศรษฐกิจและได้รับโอกาส มีรายได้เพิ่มขึ้น</p> | | |

3.2 แผนงานเสริมสร้างความเข้มแข็งให้กับชุมชน

| ที่ | โครงการ | วัตถุประสงค์ | เป้าหมาย (ผลผลิตของโครงการ) | งบประมาณและที่ผ่านมา | | | | ตัวชี้วัด (KPI) | ผลลัพธ์ที่คาดว่าจะได้รับ | หน่วยงานที่รับผิดชอบ |
|-----|---------|---|--------------------------------|----------------------|---------------|---------------|---------------|--|--------------------------|----------------------|
| | | | | 2561 (บาท) | 2562 (บาท) | 2563 (บาท) | 2564 (บาท) | | | |
| | | <p>7. เพื่อส่งเสริมสนับสนุนให้ผลิตภัณฑ์ท้องถิ่นของแต่ละชุมชนได้มีการเครือข่ายวิสาหกิจชุมชน</p> <p>8. เพื่อส่งเสริม สนับสนุน กระบวนการ ผลิตสินค้าของชุมชนให้เข้าสู่การ ผลิตสินค้าของชุมชนให้เข้าสู่ระบบการค้าเงินธุรกิจขนาดย่อม(SME) และมีรายได้เพิ่มขึ้น</p> <p>9. เพื่อส่งเสริมให้เด็ก เยาวชน และประชาชนได้มีส่วนร่วมคิด ร่วมกิจกรรมที่จัดขึ้น เพื่อให้เด็ก เยาวชนได้กล้าแสดงออกในทาง ที่ถูกต้อง</p> | | | | | | <p>7.ผลิตภัณฑ์ของแต่ละชุมชนได้มีการพัฒนาและเกิดการรวมกลุ่ม เป็นเครือข่ายวิสาหกิจชุมชน</p> <p>8. การผลิตสินค้าของชุมชนได้เข้าสู่ระบบดำเนินธุรกิจขนาดย่อม(SME) และมีรายได้เพิ่มขึ้น</p> <p>9. เด็ก เยาวชน และประชาชน ได้มีส่วนร่วมคิดร่วมกิจกรรมที่จัดขึ้น เพื่อให้เด็ก เยาวชนได้กล้าแสดงออกในทางที่ถูกต้องได้กล้าแสดงออกในทางที่ถูกต้อง</p> | | |

3.2 แผนงานเสริมสร้างความเข้มแข็งให้กับชุมชน

| ที่ | โครงการ | วัตถุประสงค์ | เป้าหมาย (ผลผลิตของโครงการ) | งบประมาณและที่ผ่านมา | | | | ตัวชี้วัด (KPI) | ผลลัพธ์ที่คาดว่าจะได้รับ | หน่วยงานที่รับผิดชอบ |
|-----|--|---|---|----------------------|---------------|---------------|---------------|--------------------|--|----------------------|
| | | | | 2561 (บาท) | 2562 (บาท) | 2563 (บาท) | 2564 (บาท) | | | |
| 2 | ส่งเสริม สนับสนุนสืบสานงานประเพณีวันลอยกระทงกลาสายกลาสีของชุมชนในเขตเทศบาลนครนครสวรรค์ | 1.เพื่อส่งเสริมให้ประชาชนทั่วไปที่อาศัยอยู่บริเวณพื้นที่ชุมชนได้มีส่วนร่วมคิด ร่วมวางแผนในการจัดกิจกรรมลอยกระทง กลาสายกลาสี การประกวดนางนพมาศและประเพณีการแข่งขันเรือท้องถิ่น | ประชาชนและชุมชนในเขตเทศบาลนครนครสวรรค์ ประชาชนต่างจังหวัดที่สนใจทั่วไป จำนวน 1,000 คน | 400,000 | 400,000 | 400,000 | 400,000 | จำนวนคน | 1.ประชาชนทั่วไป ที่อาศัยอยู่บริเวณพื้นที่ชุมชนได้รู้หลักการคิดและรู้กระบวนการในการเรียนรู้และรู้กระบวนการในการเรียนรู้กระทง กลาสาย กลาสี การประกวดนางนพมาศ ประเพณีการแข่งขันเรือท้องถิ่น อันเกิดความรัก ความสามัคคีในชุมชน | กองสวัสดิการสังคม |

3.2 แผนงานเสริมสร้างความเข้มแข็งให้กับชุมชน

| ที่ | โครงการ | วัตถุประสงค์ | เป้าหมาย (ผลผลิตของโครงการ) | งบประมาณและที่ผ่านมา | | | | ตัวชี้วัด (KPI) | ผลลัพธ์ที่คาดว่าจะได้รับ | หน่วยงานที่รับผิดชอบ |
|-----|---------|--|--------------------------------|----------------------|---------------|---------------|---------------|--|--------------------------|----------------------|
| | | | | 2561 (บาท) | 2562 (บาท) | 2563 (บาท) | 2564 (บาท) | | | |
| | | 2.เพื่อให้ประชาชนทั่วไปได้ตระหนักถึงความสำคัญของการอนุรักษ์สืบสานประเพณีวัฒนธรรม อันดีงามของท้องถิ่น3. เพื่อเป็นการสร้างความสัมพันธ์อันดีระหว่างเทศบาลนครนครสวรรค์กับประชาชนและหน่วยงานภายนอก 4.เพื่อเป็นการเผยแพร่ประชาสัมพันธ์งานประเพณีลอยกระทง กะลาสาย กะลาสี สายแม่น้ำปิงให้เป็นที่รู้จักและเป็นการส่งเสริมการท่องเที่ยวของจังหวัดนครสวรรค์ | | | | | | 2.ประชาชนทั่วไป ตระหนักถึงบทบาทและเห็นความสำคัญของการสืบสานประเพณีและวัฒนธรรมอันดีงามของท้องถิ่น 3.เกิดความสัมพันธ์อันดีระหว่างเทศบาลนครนครสวรรค์กับ ประชาชน 4. ประเพณีวันลอยกระทงกะลาสาย กะลาสี สายแม่น้ำปิงเป็นที่รู้จักแพร่หลาย ส่งเสริมการท่องเที่ยวจังหวัดนครสวรรค์ได้เป็นอย่างดี | | |

3.2 แผนงานเสริมสร้างความเข้มแข็งให้กับชุมชน

| ที่ | โครงการ | วัตถุประสงค์ | เป้าหมาย (ผลผลิตของโครงการ) | งบประมาณและที่ผ่านมา | | | | ตัวชี้วัด (KPI) | ผลลัพธ์ที่คาดว่าจะได้รับ | หน่วยงานที่รับผิดชอบ |
|-----|---|---|---|----------------------|---------------|---------------|---------------|--------------------|--|----------------------|
| | | | | 2561 (บาท) | 2562 (บาท) | 2563 (บาท) | 2564 (บาท) | | | |
| 3 | ส่งเสริม สนับสนุนสืบสานงานประเพณีวันสงกรานต์ของชุมชนในเขตเทศบาลนครนครสวรรค์ | 1. เพื่อต้องการให้การเล่นน้ำสงกรานต์มีความปลอดภัยต่อชีวิตและทรัพย์สินของประชาชน โดยกำหนดพื้นที่จัดงานประเพณีวันสงกรานต์ให้มีความปลอดภัย ปลอดภัยจากเครื่องตีแอลกอฮอล์ทุกชนิดและเป็นพื้นที่ปลอดอาวุธควบคุมดูแลไม่ให้มีการแสดงที่ไม่เหมาะสม รณรงค์ให้ประชาชนเล่นน้ำสงกรานต์ตามประเพณีไทย 2. เพื่อส่งเสริมให้สถานที่จัดงานบริเวณหาดต้นแม่น้ำเจ้าพระยา ซึ่งเป็นบริเวณที่แม่น้ำ 4 สาย ปิง, วัง, ยม, น่าน มาบรรจบกัน เป็นต้น กำเนิดแม่น้ำเจ้าพระยาให้เป็นที่รู้จักเป็นการส่งเสริมการท่องเที่ยวในเขตเทศบาลนครนครสวรรค์และของจังหวัดนครสวรรค์ | คณะกรรมการชุมชน คณะกรรมการกลุ่มสตรี สมาชิกชุมชน ผู้สูงอายุ เด็ก เยาวชนและ ประชาชนทั่วไป จำนวน 8,000 คน | 5,000,000 | 5,000,000 | 5,000,000 | 5,000,000 | จำนวนคน | 1. การเล่นน้ำสงกรานต์ในพื้นที่ที่กำหนดไว้ มีความปลอดภัยต่อชีวิตและทรัพย์สินของประชาชน 2. สถานที่จัดงาน ณ บริเวณหาดต้นแม่น้ำเจ้าพระยาเป็นที่รู้จักอย่างแพร่หลายและได้รับการประชาสัมพันธ์ให้เป็นแหล่งท่องเที่ยวในเขตเทศบาลนครนครสวรรค์ และของจังหวัดนครสวรรค์ 3. ปัญหาการก่อเหตุที่ไม่พึงประสงค์ เช่น การก่อเหตุทะเลาะวิวาท ปัญหาอาชญากรรม ปัญหาการเกิดอุบัติเหตุบนท้องถนนอันเนื่องมาจากการเล่นสงกรานต์ โดยไม่มีการควบคุม ลดน้อยลง | กองสวัสดิการสังคม |

3.2 แผนงานเสริมสร้างความเข้มแข็งให้กับชุมชน

| ที่ | โครงการ | วัตถุประสงค์ | เป้าหมาย (ผลผลิตของโครงการ) | งบประมาณและที่ผ่านมา | | | | ตัวชี้วัด (KPI) | ผลลัพธ์ที่คาดว่าจะได้รับ | หน่วยงานที่รับผิดชอบ |
|-----|---------|--|--------------------------------|----------------------|---------------|---------------|---------------|---|--------------------------|----------------------|
| | | | | 2561 (บาท) | 2562 (บาท) | 2563 (บาท) | 2564 (บาท) | | | |
| | | <p>3. เพื่อป้องกันการก่อเหตุที่ไม่พึงประสงค์ ลดความเสี่ยงต่อการทะเลาะวิวาทและปัญหาอาชญากรรม ลดปัญหาการจราจร และลดอุบัติเหตุบนท้องถนนอันเนื่องมาจากการเล่นน้ำสงกรานต์โดยไม่มีการควบคุม</p> <p>4. เพื่อส่งเสริมประเพณีวัฒนธรรมอันดีงามของท้องถิ่น และเพื่อส่งเสริมให้คณะกรรมการชุมชน เด็กเยาวชน และประชาชนได้ตระหนักเห็นคุณค่าความสำคัญของบรรพบุรุษและผู้สูงอายุโดยแสดงความกตัญญูกตเวทิต์ด้วยการรดน้ำขอพรจากผู้สูงอายุและมอบผ้าอาบน้ำให้กับผู้สูงอายุเกิน 60 ปี บริบูรณ์ ที่เข้าร่วมโครงการ เนื่องจากวันสงกรานต์เป็นวันสูงอายุแห่งชาติ</p> | | | | | | <p>4. การเล่นน้ำสงกรานต์เป็นไปอย่างถูกต้อง ตามประเพณี และวัฒนธรรมอันดีงามของไทย</p> <p>5. ประเพณีที่ปฏิบัติคู่กับวันสงกรานต์ เช่น การรดน้ำดำหัวขอพรผู้สูงอายุ และประเพณีการสรงน้ำพระ การก่อเจดีย์ทรายได้รับการสืบสาน</p> <p>6. กิจกรรมที่จัดขึ้นเนื่องในวันสงกรานต์ มีความสอดคล้องกับประเพณีและวัฒนธรรมไทย</p> <p>7. เด็ก เยาวชน และประชาชน มีความตระหนักและเห็นคุณค่าความสำคัญของผู้สูงอายุและได้แสดงออกถึงความกตัญญู</p> <p>8. ทำให้เกิดความรักความผูกพันและลดช่องว่างระหว่างวัยภายในครอบครัว</p> | | |

3.2 แผนงานเสริมสร้างความเข้มแข็งให้กับชุมชน

| ที่ | โครงการ | วัตถุประสงค์ | เป้าหมาย (ผลผลิตของโครงการ) | งบประมาณและที่ผ่านมา | | | | ตัวชี้วัด (KPI) | ผลลัพธ์ที่คาดว่าจะได้รับ | หน่วยงานที่รับผิดชอบ |
|-----|---------|---|--------------------------------|----------------------|---------------|---------------|---------------|---|--------------------------|----------------------|
| | | | | 2561 (บาท) | 2562 (บาท) | 2563 (บาท) | 2564 (บาท) | | | |
| | | <p>5.เพื่อทำนุบำรุงศาสนาและสืบสาน ประเพณีสงกรานต์ที่ปฏิบัติสืบต่อกันมาคู่กับวันสงกรานต์ให้คงอยู่และเพื่อให้ประชาชนได้ร่วมสงกรานต์เพื่อความ เป็นสิริมงคลต่อตนเองและครอบครัว</p> <p>6.เพื่อส่งเสริมสนับสนุนการจัดกิจกรรมงานประเพณีวันสงกรานต์ให้สอดคล้องกับประเพณีและวัฒนธรรมไทย</p> <p>7. เพื่อส่งเสริมให้เกิดความรัก ความผูกพันและตระหนักถึงคุณค่าของสถาบันครอบครัว ส่งเสริมให้สมาชิกในครอบครัวได้ ร่วมกันทำกิจกรรมต่างๆ สร้างความรักความอบอุ่น ส่งผลให้สังคมไทยเป็นสังคมที่มีครอบครัว แข็งแรงและลดปัญหาสังคม</p> <p>8.เพื่อให้เด็กเยาวชนและ ประชาชนทุกช่วงวัย มีสถานที่พักผ่อนทำกิจกรรมนันทนาการ</p> | | | | | | <p>9.ทำให้เด็ก เยาวชน และ ประชาชน มีสถานที่พักผ่อน ทำกิจกรรมนันทนาการร่วมกัน</p> <p>10.ทำให้การจัดกิจกรรมวันสงกรานต์ของเทศบาลนคร นครสวรรค์ เป็นเอกลักษณ์และ เกิดภาพลักษณ์ที่ดี เป็นที่รู้จัก ทุกภาคส่วน ทั้งภาครัฐการ ภาคเอกชน และภาคประชาชน</p> <p>11.ทำให้เด็ก เยาวชนและ ประชาชน ภาคภูมิใจในการมีส่วนร่วมบำรุงรักษาไว้ซึ่ง ประเพณีอันดีงาม</p> <p>12.ทำให้คณะกรรมการชุมชน และประชาชน มีส่วนร่วมใน การกำหนดรูปแบบกิจกรรม ร่วมกับเทศบาลนครนครสวรรค์</p> | | |

3.2 แผนงานเสริมสร้างความเข้มแข็งให้กับชุมชน

| ที่ | โครงการ | วัตถุประสงค์ | เป้าหมาย (ผลผลิตของโครงการ) | งบประมาณและที่ผ่านมา | | | | ตัวชี้วัด (KPI) | ผลลัพธ์ที่คาดว่าจะได้รับ | หน่วยงานที่รับผิดชอบ |
|-----|---------|---|--------------------------------|----------------------|---------------|---------------|---------------|--------------------|--------------------------|----------------------|
| | | | | 2561 (บาท) | 2562 (บาท) | 2563 (บาท) | 2564 (บาท) | | | |
| | | <p>9. เพื่อให้การจัดกิจกรรมเนื่องในวันสงกรานต์ของเทศบาลนครนครสวรรค์เป็นเอกลักษณ์และเกิดภาพลักษณ์ที่ดีเป็นที่รู้จักทั่วไปทุกภาคส่วนทั้งภาคราชการภาคเอกชนและภาคประชาชน</p> <p>10. เพื่อเป็นการสร้างความสัมพันธ์ที่ดีระหว่างเทศบาลนครนครสวรรค์กับหน่วยงานภายนอก ทั้งภาคราชการ ภาคเอกชน และภาคประชาชน</p> <p>11. เพื่อส่งเสริมให้เด็ก เยาวชน และประชาชนทุกภาคส่วน มีส่วนร่วมในการบำรุงรักษาไว้ซึ่งประเพณีสงกรานต์สืบต่อไป</p> <p>12. เพื่อส่งเสริมให้คณะกรรมการชุมชนและประชาชนทุกภาคส่วน ร่วมคิด ร่วมวางแผนในการดำเนินกิจกรรมตามหลักการส่งเสริมการมีส่วนร่วมของ</p> | | | | | | | | |

3.2 แผนงานเสริมสร้างความเข้มแข็งให้กับชุมชน

| ที่ | โครงการ | วัตถุประสงค์ | เป้าหมาย (ผลผลิตของโครงการ) | งบประมาณและที่ผ่านมา | | | | ตัวชี้วัด (KPI) | ผลลัพธ์ที่คาดว่าจะได้รับ | หน่วยงานที่รับผิดชอบ |
|-----|--|--|---|----------------------|---------------|---------------|---------------|--------------------|---|----------------------|
| | | | | 2561 (บาท) | 2562 (บาท) | 2563 (บาท) | 2564 (บาท) | | | |
| 4 | ส่งเสริม สนับสนุน กิจกรรม วันพ่อ วันแม่ แห่งชาติ | 1.เพื่อเป็นการแสดงออกถึงความจงรักภักดีต่อสถาบันพระมหากษัตริย์ 2.เพื่อเป็นการเฉลิมพระเกียรติพระบาทสมเด็จพระเจ้าอยู่หัวฯ และสมเด็จพระนางเจ้าฯ พระบรมราชินีนาถ 3.เพื่อสร้างความสมานฉันท์ ความสามัคคีเกิดจิตสำนึกในการปกป้องเทิดทูนและดำรงไว้ซึ่งสถาบันชาติ ศาสนา พระมหากษัตริย์ 4.เพื่อให้เด็ก เยาวชน และประชาชน ได้แสดงออกถึงความกตัญญูและตอบแทนพระคุณพ่อแม่ 5.เพื่อส่งเสริมให้เกิดความสัมพันธ์อันดีระหว่างสมาชิกในครอบครัว 6.เพื่อเป็นการยกย่องเชิดชูเกียรติของพ่อ แม่ดีเด่น ในระดับเทศบาลนครนครสวรรค์ | ประชาชนในเขตเทศบาลนครนครสวรรค์ จำนวน 1,500 คน | 500,000 | 500,000 | 500,000 | 500,000 | จำนวนคน | 1.ประชาชนได้แสดงออกถึงความจงรักภักดีต่อสถาบันพระมหากษัตริย์ 2.เป็นการเฉลิมพระเกียรติพระบาทสมเด็จพระเจ้าอยู่หัวฯ และสมเด็จพระนางเจ้าฯ พระบรมราชินีนาถ 3.เกิดความสามัคคีและความสมานฉันท์ของประชาชน 4.เด็กเยาวชน และประชาชน ได้แสดงความกตัญญูต่อพ่อ แม่ 5.เกิดความสัมพันธ์ระหว่างสมาชิกในครอบครัวเพิ่มมากขึ้น 6.สมาชิกในครอบครัวได้ตระหนักถึงบุญคุณของพ่อ แม่ | กองสวัสดิการสังคม |

3.2 แผนงานเสริมสร้างความเข้มแข็งให้กับชุมชน

| ที่ | โครงการ | วัตถุประสงค์ | เป้าหมาย (ผลผลิตของโครงการ) | งบประมาณและที่ผ่านมา | | | | ตัวชี้วัด (KPI) | ผลลัพธ์ที่คาดว่าจะได้รับ | หน่วยงานที่รับผิดชอบ |
|-----|--|---|--|----------------------|---------------|---------------|---------------|--------------------|---|----------------------|
| | | | | 2561 (บาท) | 2562 (บาท) | 2563 (บาท) | 2564 (บาท) | | | |
| 5 | ส่งเสริม การแสดงออกถึงความจงรักภักดีต่อชาติ ศาสนา พระมหากษัตริย์ และศึกษาดูงาน | 1. เพื่อเสริมสร้างจิตสำนึกของประชาชน ดำรงไว้ซึ่งสถาบันชาติ ศาสนา พระมหากษัตริย์ 2. เพื่อให้ประชาชน ปกป้องเทิดทูนและแสดงออกถึงความจงรักภักดี ต่อพระบาทสมเด็จพระเจ้าอยู่หัวฯ สมเด็จพระนางเจ้าฯ พระบรมราชินีนาถ และพระบรมวงศานุวงศ์ทุกพระองค์ 3. เพื่อให้ประชาชนในพื้นที่ได้มีโอกาสร่วมถวายพระพรเนื่องในโอกาสมหามงคลเฉลิมพระชนมพรรษา 89 พรรษา ของพระบาทสมเด็จพระเจ้าอยู่หัวฯ 4. เพื่อส่งเสริมให้ประชาชนผู้เข้ารับการอบรมตามโครงการ เป็นสื่อในการร่วมรณรงค์เผยแพร่พระราชกรณียกิจและเทิดพระเกียรติพระบาทสมเด็จพระเจ้าอยู่หัวฯ สมเด็จพระนางเจ้าฯ พระบรมราชินีนาถ และพระบรมวงศานุวงศ์ทุกพระองค์ | ประชาชนในชุมชนเขตเทศบาลนครนครสวรรค์ จำนวน 1000 คน | 1,500,000 | 1,500,000 | 1,500,000 | 1,500,000 | จำนวนคน | 1. ประชาชนมีจิตสำนึก ดำรงไว้ซึ่งสถาบันชาติ ศาสนา พระมหากษัตริย์ 2. ประชาชนมีความปกป้องเคารพรักและเทิดทูนสถาบันพระมหากษัตริย์ 3. ประชาชนในพื้นที่ได้มีโอกาสเข้าร่วมถวายพระพร เพื่อแสดงออกถึงความจงรักภักดีในโอกาส มหามงคลเฉลิมพระชนมพรรษา 89 พรรษา ของพระบาทสมเด็จพระเจ้าอยู่หัวฯ 4. ประชาชนทราบถึงพระราชกรณียกิจและเทิดพระเกียรติพระบาทสมเด็จพระเจ้าอยู่หัวฯ สมเด็จพระนางเจ้าฯ พระบรมราชินีนาถ และพระบรมวงศานุวงศ์ทุกพระองค์ | กองสวัสดิการสังคม |

3.2 แผนงานเสริมสร้างความเข้มแข็งให้กับชุมชน

| ที่ | โครงการ | วัตถุประสงค์ | เป้าหมาย (ผลผลิตของโครงการ) | งบประมาณและที่ผ่านมา | | | | ตัวชี้วัด (KPI) | ผลลัพธ์ที่คาดว่าจะได้รับ | หน่วยงานที่รับผิดชอบ |
|-----|--|---|---|----------------------|---------------|---------------|---------------|--------------------|--|----------------------|
| | | | | 2561 (บาท) | 2562 (บาท) | 2563 (บาท) | 2564 (บาท) | | | |
| 6 | อบรม ส่งเสริม คุณธรรม จริยธรรม ศีลธรรม สำหรับ ประชาชนในเขตเทศบาล และศึกษาดูงาน | 1.เพื่อให้ประชาชนทั่วไป ผู้สูงอายุและผู้ด้อยโอกาสในเขต เทศบาลฯที่เข้ารับการอบรมได้ ฝึกปฏิบัติธรรม การภาวนาจิต ตามแนวพระพุทธศาสนา เพื่อ ความสงบสุขของชีวิตได้เข้ามามี ส่วนร่วมในกิจกรรมทำนุบำรุง แพร่พุทธศาสนาและบำเพ็ญ สาธารณประโยชน์ร่วมกัน ก่อให้เกิดความรักความสามัคคี ในหมู่คณะ 2.เพื่อให้ประชาชนทั่วไป ผู้สูงอายุ และผู้ด้อยโอกาสในเขต เทศบาลฯ ในชุมชนใช้หลัก ศาสนากล่อมเกลาจิตใจ ให้ลด ละ เลิก อบายมุขและใช้ หลักธรรมในการครองตน ครอง เรือน ไม่ยึดติดกับวัตถุนิยมใช้ ชีวิตแบบพอเพียงตามวิถีชีวิต แห่งการดำรงชีวิตที่สมบูรณ์ โดย มีธรรมะเป็นเครื่องยึดเหนี่ยว จิตใจที่ยึดสายกลางของความ | ประชาชนทั่วไป ผู้สูงอายุ และผู้ด้อย โอกาส ในเขตเทศบาล นครนครสวรรค์ จำนวน 100 คน | 300,000 | 300,000 | 300,000 | 300,000 | จำนวนคน | 1.ประชาชนทั่วไป ผู้สูงอายุ และผู้ด้อยโอกาสในเขต เทศบาลฯ เข้ารับการอบรมได้ ฝึกปฏิบัติธรรม การภาวนาจิต ตามแนวพระพุทธศาสนา พึง ได้รับความสงบสุขของชีวิตและ ได้เข้ามามีส่วนร่วมในการทำนุ บำรุงแพร่พุทธศาสนาและ บำเพ็ญประโยชน์ร่วมกัน เกิด ความรักสามัคคีในหมู่คณะ 2.ประชาชนทั่วไป ผู้สูงอายุ และผู้ด้อยโอกาสในเขต เทศบาลฯ เข้ารับการอบรมใช้ หลักศาสนากล่อมเกลาจิตใจให้ ลด ละ เลิก อบายมุข และใช้ หลักธรรมในการครองตนครอง เรือน ไม่ยึดติดกับวัตถุนิยมใช้ ชีวิตแบบพอเพียงตามวิถีชีวิต แห่งการดำรงชีวิตที่สมบูรณ์ โดยมีธรรมะเป็นเครื่องยึดเหนี่ยวเหนียวจิตใจที่ยึดทางสายกลาง ของความพอดี | กองสวัสดิการ สังคม |

3.2 แผนงานเสริมสร้างความเข้มแข็งให้กับชุมชน

| ที่ | โครงการ | วัตถุประสงค์ | เป้าหมาย (ผลผลิตของโครงการ) | งบประมาณและที่ผ่านมา | | | | ตัวชี้วัด (KPI) | ผลลัพธ์ที่คาดว่าจะได้รับ | หน่วยงานที่รับผิดชอบ |
|-----|---------|---|--------------------------------|----------------------|---------------|---------------|---------------|---|--------------------------|----------------------|
| | | | | 2561 (บาท) | 2562 (บาท) | 2563 (บาท) | 2564 (บาท) | | | |
| | | <p>3.เพื่อให้ประชาชนทั่วไป ผู้สูงอายุ และผู้ด้อยโอกาสในเขตเทศบาลฯ มีความรู้ในหลักจิตวิทยาต้านมนุษย์สัมพันธ์และการสร้างกำลังใจให้แก่ตนเอง และผู้อื่น มีทัศนคติที่ดีต่อการทำงานและการดำรงชีวิตประจำวัน</p> <p>4.เพื่อให้ประชาชนทั่วไป ผู้สูงอายุและผู้ด้อยโอกาสในเขตเทศบาลฯ ได้ใช้คำสอนในพระพุทธศาสนาเป็นแนวทางในการปฏิบัติตน สร้างความรักความเข้าใจและความอบอุ่นแก่สมาชิกในครอบครัวตระหนักถึงความสำคัญของสถาบันครอบครัว ซึ่งจะส่งผลให้ครอบครัว มีความพร้อมในการส่งเสริมให้สมาชิกในครอบครัว เป็นพลเมืองที่ดี มีความสุขในสังคม</p> | | | | | | <p>3.ประชาชนทั่วไป ผู้สูงอายุ และผู้ด้อยโอกาสในเขตเทศบาลฯ ได้รับการส่งเสริมความรู้ในหลักจิตวิทยาต้านมนุษย์สัมพันธ์และสร้างกำลังใจให้แก่ตนเองและผู้อื่น มีทัศนคติที่ดีต่อการทำงานและการดำรงชีวิตประจำวัน</p> <p>4.ประชาชนทั่วไป ผู้สูงอายุและผู้ด้อยโอกาสในเขตเทศบาลฯ และผู้ด้อยโอกาสในเขตเทศบาลฯ ใช้คำสอนของพระพุทธศาสนาเป็นแนวทางในการปฏิบัติตน สร้างความรักความเข้าใจ และมีความอบอุ่นครอบครัวมีความพร้อมในการส่งเสริมให้สมาชิกในครอบครัว เป็นพลเมืองที่ดีของสังคม</p> | | |

3.2 แผนงานเสริมสร้างความเข้มแข็งให้กับชุมชน

| ที่ | โครงการ | วัตถุประสงค์ | เป้าหมาย (ผลผลิตของโครงการ) | งบประมาณและที่ผ่านมา | | | | ตัวชี้วัด (KPI) | ผลลัพธ์ที่คาดว่าจะได้รับ | หน่วยงานที่รับผิดชอบ |
|-----|-----------------|---|---|----------------------|---------------|---------------|---------------|--------------------|--|----------------------|
| | | | | 2561 (บาท) | 2562 (บาท) | 2563 (บาท) | 2564 (บาท) | | | |
| 7 | เทศบาลพบประชาชน | 1.เพื่อรับทราบปัญหาและความต้องการของประชาชน เช่น - สำนักการคลัง เผยแพร่ประชาสัมพันธ์ให้ความรู้เกี่ยวกับเรื่องการชำระภาษี -สำนักการช่าง เผยแพร่ประชาสัมพันธ์ให้ความรู้เกี่ยวกับ เรื่องถนน ไฟฟ้า -สำนักการสาธารณสุขและสิ่งแวดล้อม เผยแพร่ประชาสัมพันธ์ให้ความรู้เกี่ยวกับสิ่งแวดล้อม มลภาวะ - สำนักการศึกษา เผยแพร่ประชาสัมพันธ์ให้ความรู้เกี่ยวกับเรื่องการศึกษาและให้คำปรึกษาเรื่องการวางแผนการศึกษาต่อ - สำนักการประปา เผยแพร่ประชาสัมพันธ์ให้ความรู้เกี่ยวกับ | ประชาชนในเขตเทศบาลนครนครสวรรค์ จำนวน 8,000 คน | 1,000,000 | 1,000,000 | 1,000,000 | 1,000,000 | จำนวนคน | 1.ได้ทราบถึงปัญหาและความต้องการของประชาชนและแก้ไขปัญหาได้ตามความต้องการของประชาชน ตามอำนาจหน้าที่ของเทศบาลนครนครสวรรค์ 2.เกิดความสัมพันธ์อันดีระหว่างเทศบาลนครนครสวรรค์กับประชาชนในเขตเทศบาลนครนครสวรรค์ 3.ประชาชนได้รับความสะดวกในด้านการมารับบริการด้านต่างๆ 4.ประชาชนได้รับการบริการตรวจสอบคุณภาพวัดความดัน และบริการตัดผมฟรี 5.ประชาชนได้มีส่วนร่วมในกิจกรรมการแสดงความรู้ความสามารถ | กองสวัสดิการสังคม |

3.2 แผนงานเสริมสร้างความเข้มแข็งให้กับชุมชน

| ที่ | โครงการ | วัตถุประสงค์ | เป้าหมาย (ผลผลิตของโครงการ) | งบประมาณและที่ผ่านมา | | | | ตัวชี้วัด (KPI) | ผลลัพธ์ที่คาดว่าจะได้รับ | หน่วยงานที่รับผิดชอบ |
|-----|---------|--|--------------------------------|----------------------|---------------|---------------|---------------|---|--------------------------|----------------------|
| | | | | 2561 (บาท) | 2562 (บาท) | 2563 (บาท) | 2564 (บาท) | | | |
| | | <p>เรื่องการใช้น้ำประปา ติดตั้งน้ำประปา -งานป้องกันและบรรเทาสาธารณภัยเผยแพร่ประชาสัมพันธ์ให้ความรู้เกี่ยวกับเรื่องการป้องกันการเกิดเหตุอัคคีภัย -งานทะเบียนราษฎรเผยแพร่ประชาสัมพันธ์ให้ความรู้เกี่ยวกับการแจ้งเกิด แจ้งตาย แจ้งย้ายที่อยู่ -กองสวัสดิการสังคมเผยแพร่ประชาสัมพันธ์ให้ความรู้เกี่ยวกับเรื่องเบี้ยยังชีพผู้สูงอายุ เบี้ยความพิการ เบี้ยยังชีพผู้ป่วยเอดส์ เรื่องขอรับเงินอุดหนุนเพื่อขอเลี้ยงดูเด็กแรกเกิด ให้ความรู้เรื่องยาเสพติด ให้ความรู้เรื่องหอพัก</p> | | | | | | <p>6.ประชาชนได้รับทราบข้อมูลข่าวสารและความรู้ตามอำนาจหน้าที่ของเทศบาลนครนครสวรรค์</p> <p>7.เพื่อให้ชุมชนเกิดการพัฒนาอย่างเข้มแข็ง</p> <p>8.เทศบาลนครนครสวรรค์ ได้นำปัญหาต่าง ๆ ของประชาชนและนำไปกำหนดเป็นแนวทางในการพัฒนาชุมชนได้ตามความต้องการของประชาชนอย่างแท้จริง</p> | | |

3.2 แผนงานเสริมสร้างความเข้มแข็งให้กับชุมชน

| ที่ | โครงการ | วัตถุประสงค์ | เป้าหมาย (ผลผลิตของโครงการ) | งบประมาณและที่ผ่านมา | | | | ตัวชี้วัด (KPI) | ผลลัพธ์ที่คาดว่าจะได้รับ | หน่วยงานที่รับผิดชอบ |
|-----|---------|--|--------------------------------|----------------------|---------------|---------------|---------------|--------------------|--------------------------|----------------------|
| | | | | 2561 (บาท) | 2562 (บาท) | 2563 (บาท) | 2564 (บาท) | | | |
| | | 2.เพื่อเป็นการสร้างความสัมพันธ์และความเข้าใจอันดีระหว่างเทศบาลนครนครสวรรค์กับประชาชนในเขตเทศบาลนครสวรรค์ 3.เพื่ออำนวยความสะดวกให้กับประชาชนในการมารับบริการด้านต่าง ๆ ที่เกี่ยวกับภารกิจของเทศบาลนครสวรรค์ 4.เพื่อบูรณาการการให้บริการสาธารณะกับหน่วยงานภายนอกและภาคเอกชนในการบริการประชาชน เช่น บริการตรวจสุขภาพวัดความดัน ให้คำแนะนำด้านสุขภาพ รับยารักษาโรค บริการตัดผมฟรี บริการฉีดวัคซีนก้ำเนต วัคซีนป้องกันโรคพิษสุนัขบ้าและแมวฟรี | | | | | | | | |

3.2 แผนงานเสริมสร้างความเข้มแข็งให้กับชุมชน

| ที่ | โครงการ | วัตถุประสงค์ | เป้าหมาย (ผลผลิตของโครงการ) | งบประมาณและที่ผ่านมา | | | | ตัวชี้วัด (KPI) | ผลลัพธ์ที่คาดว่าจะได้รับ | หน่วยงานที่รับผิดชอบ |
|-----|---------|--|--------------------------------|----------------------|---------------|---------------|---------------|--------------------|--------------------------|----------------------|
| | | | | 2561 (บาท) | 2562 (บาท) | 2563 (บาท) | 2564 (บาท) | | | |
| | | <p>ให้คำแนะนำสำหรับเด็กแรกเกิดถึงสามขวบและสำหรับคุณแม่ที่ตั้งครรภ์ เพื่อรับนมผงไปรับประทานฟรี 5.ส่งเสริมการมีส่วนร่วมของประชาชนในด้านการแสดงความรู้ความสามารถของประชาชนในชุมชนในรูปแบบต่าง ๆ เช่น ร้องเพลง ตันเล่านิทาน ตอบคำถามชิงรางวัล 6.เพื่อเผยแพร่ข้อมูลข่าวสารและความรู้ตามอำนาจหน้าที่ของเทศบาลนครนครสวรรค์ 7.เทศบาลนครนครสวรรค์ ได้ทราบถึงปัญหาต่าง ๆ ของประชาชน เพื่อนำไปกำหนดเป็นแนวทางและนโยบายการพัฒนาชุมชน เช่น รับซื้อร้องทุกข์ของประชาชน</p> | | | | | | | | |

3.2 แผนงานเสริมสร้างความเข้มแข็งให้กับชุมชน

| ที่ | โครงการ | วัตถุประสงค์ | เป้าหมาย (ผลผลิตของโครงการ) | งบประมาณและที่ผ่านมา | | | | ตัวชี้วัด (KPI) | ผลลัพธ์ที่คาดว่าจะได้รับ | หน่วยงานที่รับผิดชอบ |
|-----|---|---|---|----------------------|---------------|---------------|---------------|--------------------|--|----------------------|
| | | | | 2561 (บาท) | 2562 (บาท) | 2563 (บาท) | 2564 (บาท) | | | |
| 8 | ส่งเสริมพัฒนาเพิ่มศักยภาพและอบรมสัมมนาของผู้นำชุมชน คณะกรรมการชุมชน อนุกรรมการ ที่ปรึกษา และสมาชิกชุมชน และศึกษาดูงาน | 1.เพื่อส่งเสริมความรู้ และเพิ่มพูนทักษะการพัฒนาชุมชนให้กับผู้นำชุมชน คณะกรรมการชุมชน อนุกรรมการ ที่ปรึกษา และสมาชิกชุมชน 2.เพื่อส่งเสริมประสบการณ์และแลกเปลี่ยนเรียนรู้การพัฒนาชุมชนกับหน่วยงานภายนอกและนำมาประยุกต์ใช้กับชุมชนตนเองได้ 3. เพื่อส่งเสริมความรัก ความสามัคคีสร้างความสัมพันธ์ระหว่างชุมชนและองค์กรที่เกี่ยวข้อง 4.เพื่อส่งเสริมการเรียนรู้ด้านเศรษฐกิจชุมชน 5. เพื่อส่งเสริมพัฒนาอาชีพและวิสาหกิจชุมชน 6.เพื่ออบรมเพิ่มศักยภาพผู้นำชุมชน คณะกรรมการชุมชน อนุกรรมการ ที่ปรึกษาและสมาชิกชุมชนในด้านเทคโนโลยีสารสนเทศ | ผู้นำชุมชน คณะกรรมการชุมชน อนุกรรมการ ที่ปรึกษา และสมาชิกชุมชน จำนวน 1,000 คน | 1,000,000 | 1,000,000 | 1,000,000 | 1,000,000 | จำนวนคน | 1.ผู้นำชุมชน คณะกรรมการชุมชน อนุกรรมการ ที่ปรึกษา และสมาชิกชุมชน มีความรู้ความสามารถ มีการเรียนรู้ร่วมกันสามารถวิเคราะห์ปัญหาสาเหตุและแนวทางในการแก้ไขจัดลำดับความสำคัญในการวางแผนพัฒนาชุมชนในกระบวนการบริหารจัดการชุมชน 2.ผู้นำชุมชน คณะกรรมการชุมชน อนุกรรมการ ที่ปรึกษาและสมาชิกชุมชน มีส่วนร่วมในการสร้างความเข้มแข็งสามารถพึ่งพาตนเองช่วยเหลือซึ่งกัน เห็นความสำคัญของการพัฒนาชุมชน สามารถนำประสบการณ์ที่ได้จากการศึกษาดูงานมาประยุกต์ใช้ในการพัฒนาชุมชนของตนเองได้ | กองสวัสดิการสังคม |

3.2 แผนงานเสริมสร้างความเข้มแข็งให้กับชุมชน

| ที่ | โครงการ | วัตถุประสงค์ | เป้าหมาย (ผลผลิตของโครงการ) | งบประมาณและที่ผ่านมา | | | | ตัวชี้วัด (KPI) | ผลลัพธ์ที่คาดว่าจะได้รับ | หน่วยงานที่รับผิดชอบ |
|-----|---------|--------------|--------------------------------|----------------------|---------------|---------------|---------------|---|--------------------------|----------------------|
| | | | | 2561 (บาท) | 2562 (บาท) | 2563 (บาท) | 2564 (บาท) | | | |
| | | | | | | | | 3.ผู้นำชุมชน คณะกรรมการชุมชน อนุกรรมการ ที่ปรึกษา และสมาชิกชุมชน เกิดความรัก ความสามัคคีสามารถสร้างความสัมพันธ์ระหว่างชุมชน และองค์กรอื่นๆ ที่เกี่ยวข้องได้ 4.ชุมชนได้รับความรู้สามารถนำมาพัฒนาด้านเศรษฐกิจของชุมชนได้ 5.ชุมชนได้รับการพัฒนาและส่งเสริมด้านอาชีพ 6.ผู้นำชุมชน คณะกรรมการชุมชน อนุกรรมการ ที่ปรึกษา และสมาชิกในชุมชนมีความรู้ และทักษะเกี่ยวกับเทคโนโลยีสารสนเทศ | | |

3.2 แผนงานเสริมสร้างความเข้มแข็งให้กับชุมชน

| ที่ | โครงการ | วัตถุประสงค์ | เป้าหมาย (ผลผลิตของโครงการ) | งบประมาณและที่ผ่านมา | | | | ตัวชี้วัด (KPI) | ผลลัพธ์ที่คาดว่าจะได้รับ | หน่วยงานที่รับผิดชอบ |
|-----|--------------------------------------|---|---|----------------------|---------------|---------------|---------------|--------------------|---|----------------------|
| | | | | 2561 (บาท) | 2562 (บาท) | 2563 (บาท) | 2564 (บาท) | | | |
| 9 | จัดเก็บข้อมูลพื้นฐานชุมชนในเขตเทศบาล | 1.เพื่อเสริมสร้างความรู้ความเข้าใจในการจัดเก็บข้อมูลพื้นฐานของชุมชนและเพื่อส่งเสริม สนับสนุน ให้ประชาชนมีส่วนร่วมในการจัดเก็บข้อมูลและประมวลผลข้อมูลพื้นฐานชุมชน 2.เพื่อให้ชุมชนได้ทราบถึงปัญหาและคุณภาพชีวิตของชุมชนตนเองทั้งทางด้านเศรษฐกิจ ด้านสังคมและคุณภาพชีวิต ด้านทรัพยากรธรรมชาติและสิ่งแวดล้อม 3.เพื่อนำข้อมูลพื้นฐานของชุมชนที่ได้ไปสู่การจัดทำ ทบทวนและปรับปรุงแผนชุมชนของตนเอง 4.เพื่อนำข้อมูลพื้นฐานชุมชนที่ได้มาวางแผนพัฒนาเทศบาลและใช้ร่วมกับทุกภาคส่วน | ประชาชนในเขตเทศบาลนครนครสวรรค์ จำนวน 10,000 ครัวเรือน | 500,000 | 500,000 | 500,000 | 500,000 | จำนวนครัวเรือน | 1.ชุมชนเกิดความรู้ ความเข้าใจสามารถจัดเก็บข้อมูลพื้นฐาน ได้อย่างถูกต้อง ครบถ้วนและมีคุณภาพ เกิดความตระหนักในการมีส่วนร่วมในการจัดเก็บข้อมูลพื้นฐาน และสามารถนำข้อมูลพื้นฐานไปใช้ให้เกิดประโยชน์ได้อย่างถูกต้องและเกิดประสิทธิผลต่อชุมชนได้ 2.ชุมชนสามารถนำข้อมูลพื้นฐานมาใช้ในการแก้ไขปัญหาและพัฒนาคุณภาพชีวิตของคนในชุมชนให้ดีขึ้น ทั้งทางด้านเศรษฐกิจ ด้านสังคมและคุณภาพชีวิต ด้านทรัพยากรธรรมชาติและสิ่งแวดล้อม | กองสวัสดิการสังคม |

3.2 แผนงานเสริมสร้างความเข้มแข็งให้กับชุมชน

| ที่ | โครงการ | วัตถุประสงค์ | เป้าหมาย (ผลผลิตของโครงการ) | งบประมาณและที่ผ่านมา | | | | ตัวชี้วัด (KPI) | ผลลัพธ์ที่คาดว่าจะได้รับ | หน่วยงานที่รับผิดชอบ |
|-----|---------|--------------|--------------------------------|----------------------|---------------|---------------|---------------|---|--------------------------|----------------------|
| | | | | 2561 (บาท) | 2562 (บาท) | 2563 (บาท) | 2564 (บาท) | | | |
| | | | | | | | | <p>3.ชุมชนรับทราบปัญหาที่เกี่ยวข้องกับคุณภาพชีวิต สามารถนำข้อมูลพื้นฐานมาจัดทำ ทบทวนและปรับปรุง แผนพัฒนาชุมชนของตนเองได้ ส่งผลให้ประชาชนในชุมชน เกิดการพัฒนาแบบพึ่งพาตนเองได้ มีคุณภาพชีวิตที่ดี และมีความสุข</p> <p>4.เทศบาลสามารถนำข้อมูลพื้นฐานมาใช้ในการตัดสินใจ และวางแผนในการบริหารจัดการร่วมกับทุกภาคส่วนรวมทั้งสามารถแก้ไขปัญหาต่างๆ ได้ตรงตามความต้องการของชุมชนที่แท้จริงเกิดเป็นการพัฒนาอย่างยั่งยืน</p> | | |

3.2 แผนงานเสริมสร้างความเข้มแข็งให้กับชุมชน

| ที่ | โครงการ | วัตถุประสงค์ | เป้าหมาย (ผลผลิตของโครงการ) | งบประมาณและที่ผ่านมา | | | | ตัวชี้วัด (KPI) | ผลลัพธ์ที่คาดว่าจะได้รับ | หน่วยงานที่รับผิดชอบ |
|-----|---|---|--|----------------------|---------------|---------------|---------------|--------------------|---|-----------------------|
| | | | | 2561 (บาท) | 2562 (บาท) | 2563 (บาท) | 2564 (บาท) | | | |
| 10 | ส่งเสริมกีฬาชุมชนสัมพันธ์ ด้านยาเสพติด | 1.เพื่อให้คณะกรรมการชุมชน/ คณะกรรมการพัฒนาสตรีชุมชน และสมาชิกชุมชนร่วมวางแผน จัดกิจกรรมทางด้านกีฬาร่วมกัน 2.เพื่อส่งเสริมการมีส่วนร่วม สร้างความรัก ความสามัคคี ใน เด็ก เยาวชน ผู้สูงอายุ สตรี ประชาชนในทุกชุมชนและ ครอบครัว 3.เพื่อให้เด็กเยาวชน ผู้สูงอายุ สตรี ประชาชนในชุมชน และในครอบครัวใช้เวลาว่างให้ เกิดประโยชน์ส่งเสริมการออก กำลังกาย การเล่นกีฬา เพื่อผ่อนคลาย ความตึงเครียดทำให้ สุขภาพดี จิตใจและอารมณ์ แจ่มใส 4.เพื่อสร้างจิตสำนึกใน การป้องกัน และแก้ไขปัญหา เสพติดในชุมชน โดยการส่งเสริม การเล่นกีฬา 5.เพื่อเชื่อม ความสัมพันธ์อันดีระหว่าง หน่วยงานภาครัฐ ภาคเอกชน และประชาชนในชุมชน | จัดการแข่งขันกีฬา ระหว่างชุมชนในเขต เทศบาล ประมาณ 7,000 คน/ปี ให้กับเด็ก เยาวชน และประชาชน | 3,000,000 | 3,000,000 | 3,000,000 | 3,000,000 | จำนวนคน | 1.คณะกรรมการชุมชน/ คณะกรรมการพัฒนาสตรีชุมชน และสมาชิกชุมชนมี ความสัมพันธ์ที่ดีต่อกันโดยใช้ กิจกรรมกีฬา 2.เด็ก เยาวชน ผู้สูงอายุ สตรีประชาชนใน ชุมชนและในครอบครัว มีส่วน เกิดความรักความสามัคคี เพิ่ม มากขึ้น 3.เด็ก เยาวชน ผู้สูงอายุ สตรี ประชาชนในชุมชนและใน ครอบครัว ได้ใช้เวลาว่างให้เกิด ประโยชน์มีสุขภาพร่างกายดี มี อารมณ์แจ่มใส 4.เด็ก เยาวชน ผู้สูงอายุ สตรี ประชาชนใน ชุมชนและในครอบครัวห่างไกล จากยาเสพติดมีจิตสำนึกในการ ออกกำลังกายและตระหนักถึง พิษภัยของยาเสพติด 5.เกิด ความสัมพันธ์อันดีระหว่าง หน่วยงานภาครัฐ ภาคเอกชน และประชาชนในชุมชน | กองสวัสดิการ สังคม |

3.2 แผนงานเสริมสร้างความเข้มแข็งให้กับชุมชน

| ที่ | โครงการ | วัตถุประสงค์ | เป้าหมาย (ผลผลิตของโครงการ) | งบประมาณและที่ผ่านมา | | | | ตัวชี้วัด (KPI) | ผลลัพธ์ที่คาดว่าจะได้รับ | หน่วยงานที่รับผิดชอบ |
|-----|--|--|--|----------------------|---------------|---------------|---------------|--------------------|---|----------------------|
| | | | | 2561 (บาท) | 2562 (บาท) | 2563 (บาท) | 2564 (บาท) | | | |
| 11 | ส่งเสริม สนับสนุนกองทุนสวัสดิการชุมชนและศึกษาดูงาน | 1.เพื่อให้คณะกรรมการและสมาชิกกองทุนสวัสดิการชุมชนได้จัดตั้งกองทุนสวัสดิการชุมชน รู้หลักการบริหารงานกองทุนสวัสดิการชุมชนและการมีส่วนร่วมในการพัฒนากองทุนสวัสดิการชุมชน 2.เพื่อให้คณะกรรมการทุกฝ่าย เกิดความภาคภูมิใจ และตระหนักในหน้าที่ของตนเอง 3.เพื่อให้คณะกรรมการกองทุนสวัสดิการชุมชนและสมาชิกกองทุนสวัสดิการชุมชนได้สร้างกระบวนการเรียนรู้ร่วมกัน 4.เทศบาลนครนครสวรรค์ได้ทราบถึงความต้องการของกองทุนสวัสดิการชุมชนในชุมชนรวมทั้งทราบถึงปัญหา อุปสรรค ในการพัฒนาเพื่อกำหนดเป็นแนวทางและนโยบายในการพัฒนากองทุนสวัสดิการชุมชน | จัดตั้งกองทุนสวัสดิการชุมชน ในเขตเทศบาลฯ และจัดอบรมสัมมนาและศึกษาดูงานปีละ 1 ครั้ง | 500,000 | 500,000 | 500,000 | 500,000 | จำนวนคน | 1.มีการจัดตั้งกองทุนสวัสดิการชุมชน คณะกรรมการและสมาชิกกองทุนสวัสดิการชุมชน สามารถบริหารจัดการ วิเคราะห์ปัญหาสาเหตุและแนวทางการแก้ไขปัญหา จัดลำดับความสำคัญวางแผนพัฒนากองทุนสวัสดิการชุมชน และประเมินผลได้ 2. คณะกรรมการและสมาชิกกองทุนสวัสดิการชุมชน เกิดความรู้สึภาคภูมิใจในบทบาทหน้าที่ของตน เป็นแรงผลักดันในการพัฒนากองทุนสวัสดิการชุมชนของตนเอง 3.ทำให้สมาชิกกองทุนสวัสดิการชุมชนและคณะกรรมการทุกฝ่าย | กองสวัสดิการสังคม |

3.2 แผนงานเสริมสร้างความเข้มแข็งให้กับชุมชน

| ที่ | โครงการ | วัตถุประสงค์ | เป้าหมาย (ผลผลิตของโครงการ) | งบประมาณและที่ผ่านมา | | | | ตัวชี้วัด (KPI) | ผลลัพธ์ที่คาดว่าจะได้รับ | หน่วยงานที่รับผิดชอบ |
|-----|--|--|--|----------------------|---------------|---------------|---------------|--------------------|---|----------------------|
| | | | | 2561 (บาท) | 2562 (บาท) | 2563 (บาท) | 2564 (บาท) | | | |
| | | | | | | | | | ได้เรียนรู้ร่วมกันถึงแนวทางการพัฒนากองทุนสวัสดิการชุมชน 4. ทำให้เทศบาลนครนครสวรรค์ได้ทราบข้อมูลปัญหาและความต้องการของกองทุนสวัสดิการชุมชน ประกอบการวางแผนและนโยบายในการพัฒนากองทุนสวัสดิการชุมชน | |
| 12 | ส่งเสริมอบรมคณะกรรมการกองทุนชุมชนเมือง สมาชิกกองทุนและศึกษาดูงาน | เพื่อเป็นการส่งเสริมและพัฒนาแลกเปลี่ยนทัศนคติ ประสพการณ์ทำงานประสานให้เกิดความร่วมมือกับกลไกเครือข่ายกองทุนชุมชนเมือง และหน่วยงานที่เกี่ยวข้อง | จัดอบรมสัมมนาและศึกษาดูงาน อย่างน้อยปีละ 1 ครั้ง | 200,000 | 200,000 | 200,000 | 200,000 | จำนวนคน | พัฒนาแลกเปลี่ยนทัศนคติ ประสพการณ์การทำงานประสานให้เกิดความร่วมมือกับกลไกเครือข่ายกองทุนชุมชนเมือง และหน่วยงานที่เกี่ยวข้องมากยิ่งขึ้น ทำให้กองทุนชุมชนเมืองมีการบริหารจัดการที่ดี ถูกต้อง โปร่งใส | กองสวัสดิการสังคม |

3.2 แผนงานเสริมสร้างความเข้มแข็งให้กับชุมชน

| ที่ | โครงการ | วัตถุประสงค์ | เป้าหมาย (ผลผลิตของโครงการ) | งบประมาณและที่ผ่านมา | | | | ตัวชี้วัด (KPI) | ผลลัพธ์ที่คาดว่าจะได้รับ | หน่วยงานที่รับผิดชอบ |
|-----|--|--|---|----------------------|---------------|---------------|---------------|--------------------|--|----------------------|
| | | | | 2561 (บาท) | 2562 (บาท) | 2563 (บาท) | 2564 (บาท) | | | |
| 13 | สนับสนุนการจัดประชุมประชาคมคณะกรรมการจัดทำแผนพัฒนาชุมชนและศึกษาดูงาน | 1.เพื่อให้คณะกรรมการ สมาชิก และประชาชนทุกฝ่ายในชุมชน จัดทำแผนชุมชนได้รู้หลักการ บริหารงานและมีส่วนร่วมในการพัฒนาชุมชนของตนเอง 2. เพื่อให้คณะกรรมการ สมาชิก และประชาชนในชุมชน มีจิตสำนึก ตระหนักถึงบทบาทหน้าที่ของตนเอง 3.เพื่อให้คณะกรรมการ สมาชิก และประชาชนทุกฝ่ายในชุมชนได้สร้างกระบวนการเรียนรู้ร่วมกันในการจัดทำแผนพัฒนาชุมชน เพื่อการพัฒนาตรงตามความต้องการของประชาชน 4. เทศบาลนครนครสวรรค์ได้ทราบถึงความต้องการของประชาชนในชุมชน รวมทั้งได้ทราบถึงอุปสรรคในการพัฒนาชุมชนเพื่อเข้าสู่แผนพัฒนาเทศบาล แผนพัฒนา 1 ปี และแผนพัฒนา 3 ปี | คณะกรรมการชุมชน อนุกรรมการ ที่ปรึกษา และสมาชิกชุมชน | 1,000,000 | 1,000,000 | 1,000,000 | 1,000,000 | จำนวนชุมชน | 1.คณะกรรมการ สมาชิกและประชาชนทุกฝ่ายในชุมชน สามารถวิเคราะห์ปัญหา สาเหตุและแนวทางการแก้ไข จัดลำดับความสำคัญ วางแผน ดำเนินการพัฒนาชุมชน และร่วมกันจัดทำแผนพัฒนาชุมชน ได้ 2.ทำให้คณะกรรมการ สมาชิกและประชาชนทุกฝ่ายในชุมชนได้ตระหนักในบทบาทหน้าที่ของตนเองและเป็นแรงผลักดันในการทำงาน ด้านการพัฒนาชุมชนของตนเอง 3.ทำให้คณะกรรมการ สมาชิกและประชาชนทุกฝ่ายในชุมชนได้ดำเนินการเรียนรู้ร่วมกันถึงแนวทางพัฒนาชุมชนและจัดทำแผนพัฒนาชุมชน | กองสวัสดิการสังคม |

3.2 แผนงานเสริมสร้างความเข้มแข็งให้กับชุมชน

| ที่ | โครงการ | วัตถุประสงค์ | เป้าหมาย (ผลผลิตของโครงการ) | งบประมาณและที่ผ่านมา | | | | ตัวชี้วัด (KPI) | ผลลัพธ์ที่คาดว่าจะได้รับ | หน่วยงานที่รับผิดชอบ |
|-----|---------|--|--------------------------------|----------------------|---------------|---------------|---------------|--|--------------------------|----------------------|
| | | | | 2561 (บาท) | 2562 (บาท) | 2563 (บาท) | 2564 (บาท) | | | |
| | | 5.เพื่อให้การดำเนินการพัฒนาชุมชนเป็นไปอย่างต่อเนื่อง | | | | | | 4.ทำให้เทศบาลฯ ได้ทราบข้อมูลปัญหาและความต้องการของชุมชน ประกอบการวางแผนและกำหนดนโยบายการพัฒนาชุมชนเพื่อนำเข้าสู่แผนพัฒนาเทศบาล แผนพัฒนา 1 ปี และแผนพัฒนา 3 ปี 5.ทำให้ชุมชนมีการพัฒนาชุมชนอย่างต่อเนื่องและมีความเข้มแข็งอย่างยั่งยืน | | |

3.2 แผนงานเสริมสร้างความเข้มแข็งให้กับชุมชน

| ที่ | โครงการ | วัตถุประสงค์ | เป้าหมาย (ผลผลิตของโครงการ) | งบประมาณและที่ผ่านมา | | | | ตัวชี้วัด (KPI) | ผลลัพธ์ที่คาดว่าจะได้รับ | หน่วยงานที่รับผิดชอบ |
|-----|----------------------|---|--------------------------------|----------------------|---------------|---------------|---------------|--------------------|---|----------------------|
| | | | | 2561 (บาท) | 2562 (บาท) | 2563 (บาท) | 2564 (บาท) | | | |
| 14 | ส่งเสริมอาชีพประชาชน | 1.เพื่อเป็นการเสริมสร้างอาชีพและรายได้ให้กับประชาชนในเขตเทศบาลนครนครสวรรค์ 2.เพื่อส่งเสริมอาชีพตามแนวเศรษฐกิจพอเพียง 3.เพื่อให้ชุมชนมีระบบบริหารจัดการที่ดีในกลุ่มอาชีพและพัฒนารายได้ 4.เพื่อพัฒนาผลิตภัณฑ์และอาชีพในชุมชนไปสู่ผลิตภัณฑ์ OTOP | ประชาชนในเขตเทศบาลฯ | 200,000 | 200,000 | 200,000 | 200,000 | จำนวนคน | 1.ประชาชนในเขตเทศบาลนครนครสวรรค์มีรายได้เพิ่มขึ้นลดปัญหาหนี้สินในครัวเรือน 2.ประชาชนในเขตเทศบาลนครนครสวรรค์ได้เกิดการประกอบอาชีพ โดยยึดหลักแนวเศรษฐกิจพอเพียงในครัวเรือนและชุมชน 3.เกิดกลุ่มอาชีพในชุมชนมีการบริหารจัดการที่ดี แบบมั่นคงและยั่งยืน 4.มีการสร้างผลิตภัณฑ์และอาชีพในชุมชนจนนำไปสู่ผลิตภัณฑ์OTOP | กองสวัสดิการสังคม |

3.2 แผนงานเสริมสร้างความเข้มแข็งให้กับชุมชน

| ที่ | โครงการ | วัตถุประสงค์ | เป้าหมาย (ผลผลิตของโครงการ) | งบประมาณและที่ผ่านมา | | | | ตัวชี้วัด (KPI) | ผลลัพธ์ที่คาดว่าจะได้รับ | หน่วยงานที่รับผิดชอบ |
|-----|------------------------------------|---|--|----------------------|---------------|---------------|---------------|--------------------|--|----------------------|
| | | | | 2561 (บาท) | 2562 (บาท) | 2563 (บาท) | 2564 (บาท) | | | |
| 15 | ส่งเสริม สนับสนุนกิจกรรมงานวันเด็ก | 1.เพื่อส่งเสริมและสนับสนุนให้เด็กมีส่วนร่วมในการจัดกิจกรรมต่างๆ ในชุมชนก่อให้เกิดความรัก ความสามัคคี 2.เพื่อส่งเสริมและสนับสนุนการจัดกิจกรรมให้เด็กในการจัดกิจกรรมงานวันเด็กในเขตเทศบาลนครนครสวรรค์ 3. เพื่อพัฒนาและเพิ่มศักยภาพของเด็กในเขตเทศบาลนครนครสวรรค์ 4.เพื่อส่งเสริมสนับสนุนการจัดกิจกรรมพัฒนาคุณภาพเด็ก 5.เพื่อให้เด็กได้ยึดมั่นในสถาบันชาติ ศาสนา พระมหากษัตริย์ ในการปกครองแบบประชาธิปไตย อันมีพระมหากษัตริย์ทรงเป็นประมุข 6.เพื่อเป็นการส่งเสริมนโยบายของรัฐ ตามหลักค่านิยมของคนไทย 12 ประการ | เด็กในเขตเทศบาลนครนครสวรรค์ จำนวน 5,000 คน | 400,000 | 400,000 | 400,000 | 400,000 | จำนวนคน | 1.เด็กมีส่วนร่วมในการจัดกิจกรรมต่างๆ ในชุมชน ก่อให้เกิดความรัก ความสามัคคี 2.เด็กในเขตเทศบาลนครนครสวรรค์มีส่วนร่วมกิจกรรมงานวันเด็กแห่งชาติ 3. เด็กในเขตเทศบาลนครนครสวรรค์ได้รับการพัฒนาและเพิ่มศักยภาพ 4.เด็กและเยาวชนในเขตเทศบาลนครนครสวรรค์ได้มีกิจกรรมซึ่งเป็นการใช้เวลาว่างให้เกิดประโยชน์ 5.เด็กในเขตเทศบาลนครนครสวรรค์มีจิตสำนึกรักในสถาบันชาติ ศาสนา และพระมหากษัตริย์ 6.เด็กในเขตเทศบาลนครนครสวรรค์ได้รับทราบถึงหลักค่านิยม 12 ประการตามนโยบายของรัฐบาล | กองสวัสดิการสังคม |

3.2 แผนงานเสริมสร้างความเข้มแข็งให้กับชุมชน

| ที่ | โครงการ | วัตถุประสงค์ | เป้าหมาย (ผลผลิตของโครงการ) | งบประมาณและที่ผ่านมา | | | | ตัวชี้วัด (KPI) | ผลลัพธ์ที่คาดว่าจะได้รับ | หน่วยงานที่รับผิดชอบ |
|-----|--|--|--|----------------------|---------------|---------------|---------------|--------------------|---|----------------------|
| | | | | 2561 (บาท) | 2562 (บาท) | 2563 (บาท) | 2564 (บาท) | | | |
| 16 | อบรมส่งเสริม กิจกรรมเด็ก และเยาวชน สภาวะผู้นำ เด็กและสมาชิกเด็กและเยาวชน | 1.เพื่อส่งเสริมการมีส่วนร่วม เสริมสร้างความรักความสามัคคี แก่เด็กและเยาวชนในเขต เทศบาลนครนครสวรรค์ 2.เพื่อให้ เด็กและเยาวชนได้ใช้เวลาว่างให้เกิดประโยชน์ 3.เพื่อพัฒนา ทักษะการเป็นผู้นำ ฝึกความกล้า แสดงออก ทักษะการพูดในที่ สาธารณะได้ 4.เพื่อสร้างจิตสำนึก ในการให้บริการสังคม เพิ่ม บทบาทและพื้นที่สร้างสรรค์ สำหรับเด็ก ยุทธศาสตร์เสริมพลังปัญญาและยุทธศาสตร์ พัฒนาศักยภาพเครือข่ายและ กลุ่มเด็กเยาวชน | เด็กและเยาวชนในชุมชน เขตเทศบาลนคร นครสวรรค์ จำนวน 150 คน | 500,000 | 500,000 | 500,000 | 500,000 | จำนวนคน | 1.ทำให้เด็กและเยาวชนใน ชุมชนเกิดความรักความ สามัคคีมีส่วนร่วมในกิจกรรม ต่างๆของเทศบาลฯ 2.ทำให้ เด็กและเยาวชนได้ใช้เวลาว่าง ให้เกิดประโยชน์ 3.การ ดำเนินงานด้านการพัฒนา ชุมชนมีกิจกรรมอย่างต่อเนื่อง และเชื่อมความเข้าใจอันดี ระหว่างเทศบาลกับเด็กและ เยาวชนในชุมชน 4.เด็กและ เยาวชนได้มีการเรียนรู้นอก สถานที่ เกี่ยวกับการพัฒนา ด้านสังคม มีศักยภาพมากยิ่งขึ้น | กองสวัสดิการ สังคม |

3.2 แผนงานเสริมสร้างความเข้มแข็งให้กับชุมชน

| ที่ | โครงการ | วัตถุประสงค์ | เป้าหมาย (ผลผลิตของโครงการ) | งบประมาณและที่ผ่านมา | | | | ตัวชี้วัด (KPI) | ผลลัพธ์ที่คาดว่าจะได้รับ | หน่วยงานที่รับผิดชอบ |
|-----|---|--|---|----------------------|---------------|---------------|---------------|--------------------|---|----------------------|
| | | | | 2561 (บาท) | 2562 (บาท) | 2563 (บาท) | 2564 (บาท) | | | |
| 17 | วัยรุ่นยุคใหม่กับปัญหาเพศสัมพันธ์ก่อนวัยอันสมควรและศึกษาดูงาน | <p>1.เพื่อให้เยาวชนเกิดความรู้ความเข้าใจ และค่านิยมที่ถูกต้องเกี่ยวกับความรักและเพศสัมพันธ์</p> <p>2.เพื่อเสริมสร้างศักยภาพของเยาวชนให้เข้ามามีส่วนร่วมในชุมชนและเป็นกำลังสำคัญในการกระตุ้นให้เกิดการตระหนักถึงความสำคัญของการดูแลสุขภาพด้านการเจริญพันธุ์ในชุมชน</p> <p>3.เพื่อให้เด็ก เยาวชน ผู้ปกครอง นำความรู้ไปปรับใช้ในการดำเนินชีวิตและจัดกิจกรรมปกป้องปัญหาการมีเพศสัมพันธ์ก่อนวัยอันควร</p> <p>4.เพื่อส่งเสริมการมีส่วนร่วมในการป้องกันและแก้ไขปัญหาการมีเพศสัมพันธ์ก่อนวัยอันควรที่ส่งผลให้เกิดปัญหาการตั้งครรภ์ไม่พร้อม</p> | เด็กและเยาวชน สมาชิกในครอบครัว ครอบคลุมด้วย พ่อ แม่ บุตร และบุตรที่เป็นเยาวชนกลุ่มหนุ่มสาว จำนวน 250 คน | 200,000 | 200,000 | 200,000 | 200,000 | จำนวนคน | 1.เยาวชนเกิดความรู้ความเข้าใจและค่านิยมที่ถูกต้องเกี่ยวกับความรักและเพศสัมพันธ์ 2.เยาวชนเข้ามามีส่วนร่วมในชุมชนและเป็นกำลังสำคัญในการกระตุ้นให้เกิดการตระหนักถึงความสำคัญของการดูแลสุขภาพด้านการเจริญพันธุ์ในชุมชน 3.เด็ก เยาวชน ผู้ปกครองนำความรู้ไปปรับใช้ในการดำเนินชีวิตและจัดกิจกรรมปกป้องปัญหาการมีเพศสัมพันธ์ก่อนวัยอันควร 4.ครอบครัวและสมาชิกในครอบครัวมีส่วนร่วมในการป้องกันและแก้ไขปัญหาการมีเพศสัมพันธ์ก่อนวัย อันควร และปัญหาการตั้งครรภ์ไม่พร้อมที่เกิดขึ้นในชุมชน | กองสวัสดิการสังคม |

3.2 แผนงานเสริมสร้างความเข้มแข็งให้กับชุมชน

| ที่ | โครงการ | วัตถุประสงค์ | เป้าหมาย (ผลผลิตของโครงการ) | งบประมาณและที่ผ่านมา | | | | ตัวชี้วัด (KPI) | ผลลัพธ์ที่คาดว่าจะได้รับ | หน่วยงานที่รับผิดชอบ |
|-----|---------|---|--------------------------------|----------------------|---------------|---------------|---------------|--|--------------------------|----------------------|
| | | | | 2561 (บาท) | 2562 (บาท) | 2563 (บาท) | 2564 (บาท) | | | |
| | | 5.เพื่อให้เยาวชนกลุ่มหนุ่มสาว เป็นคนดีมีศีลธรรม คุณธรรม จริยธรรมและเป็นต้นแบบในการ ดำเนินชีวิตอยู่ในสังคมที่ถูกต้อง เหมาะสม | | | | | | 5.เกิดความรักความเข้าใจและ ความสัมพันธ์ที่ดีระหว่าง สมาชิกในครอบครัว 4. ครอบครัวและสมาชิกใน ครอบครัวมีส่วนร่วมในการ ป้องกันและแก้ไขปัญหาการมี เพศสัมพันธ์ก่อนวัย อันควร และปัญหาการตั้งครรภ์ไม่ พร้อมที่เกิดขึ้นในชุมชน 5.เกิด ความรักความเข้าใจและ ความสัมพันธ์ที่ดีระหว่าง สมาชิกในครอบครัว | | |

3.2 แผนงานเสริมสร้างความเข้มแข็งให้กับชุมชน

| ที่ | โครงการ | วัตถุประสงค์ | เป้าหมาย (ผลผลิตของโครงการ) | งบประมาณและที่ผ่านมา | | | | ตัวชี้วัด (KPI) | ผลลัพธ์ที่คาดว่าจะได้รับ | หน่วยงานที่รับผิดชอบ |
|-----|--|---|---|----------------------|---------------|---------------|---------------|--------------------|---|----------------------|
| | | | | 2561 (บาท) | 2562 (บาท) | 2563 (บาท) | 2564 (บาท) | | | |
| 18 | อบรม สัมมนา คณะกรรมการพัฒนาสตรี และสมาชิกสตรีชุมชน และศึกษาดูงาน | 1.เพื่อส่งเสริมความรู้ และเพิ่มพูนทักษะการพัฒนาชุมชน ให้กับคณะกรรมการพัฒนาสตรี และสมาชิกชุมชน 2.เพื่อส่งเสริมศักยภาพคณะกรรมการสตรีและสมาชิกชุมชนให้มีภาวะผู้นำ คุณธรรม จริยธรรม สามารถพัฒนาชุมชนของตนเองให้มีความยั่งยืนต่อไปได้ 3.เพื่อส่งเสริมประสบการณ์และแลกเปลี่ยนเรียนรู้การพัฒนาชุมชนกับหน่วยงานภายนอกและนำมาประยุกต์ใช้กับชุมชนตนเองได้ | คณะกรรมการพัฒนาสตรี และสมาชิกสตรีชุมชน จำนวน 1,000 คน | 1,000,000 | 1,000,000 | 1,000,000 | 1,000,000 | จำนวนคน | 1.คณะกรรมการพัฒนาสตรี และสมาชิกสตรี มีความรู้ สามารถ มีการเรียนรู้ร่วมกัน และแนวทางในการแก้ไข จัดลำดับความสำคัญในการวางแผนพัฒนาชุมชนใน กระบวนการบริหารจัดการ ชุมชน 2.คณะกรรมการพัฒนา สตรีและสมาชิกชุมชน มีความรู้ เป็นผู้นำเพิ่มขึ้น มีคุณธรรม จริยธรรมสามารถพัฒนาชุมชน ของตนเองให้มีความยั่งยืน ต่อไป 3.คณะกรรมการพัฒนา สตรีและสมาชิกสตรี มีส่วนร่วม ในการสร้างความเข้มแข็ง สามารถพึ่งพาตนเอง ช่วยเหลือซึ่งกันและกันเห็น ความสำคัญของการพัฒนา ของการพัฒนาชุมชนและมี ความรับผิดชอบต่อชุมชนของ ตนเอง | กองสวัสดิการสังคม |

3.2 แผนงานเสริมสร้างความเข้มแข็งให้กับชุมชน

| ที่ | โครงการ | วัตถุประสงค์ | เป้าหมาย (ผลผลิตของโครงการ) | งบประมาณและที่ผ่านมา | | | | ตัวชี้วัด (KPI) | ผลลัพธ์ที่คาดว่าจะได้รับ | หน่วยงานที่รับผิดชอบ |
|-----|---------|--|--------------------------------|----------------------|---------------|---------------|---------------|--|--------------------------|----------------------|
| | | | | 2561 (บาท) | 2562 (บาท) | 2563 (บาท) | 2564 (บาท) | | | |
| | | 4.เพื่อส่งเสริมความรักสามัคคี สร้างความสัมพันธ์ระหว่างชุมชน และองค์กรที่เกี่ยวข้อง 5.เพื่อนำประสบการณ์ที่ได้อะไร จากการทัศนศึกษาดูงานมา ประยุกต์ใช้ในการพัฒนาชุมชน ของตนเอง 6.เพื่อส่งเสริมการเรียนรู้เกิดการ พัฒนาอาชีพและวิสาหกิจชุมชน 7.เพื่ออบรมเพิ่มศักยภาพ คณะกรรมการพัฒนาสตรีและ สมาชิกสตรีชุมชน ด้าน เทคโนโลยีสารสนเทศ | | | | | | 4.คณะกรรมการพัฒนาสตรี และสมาชิกสตรีชุมชน มีความ รักความสามัคคี สามารถสร้าง ความสัมพันธ์ระหว่างชุมชน และองค์กรอื่นๆ ที่เกี่ยวข้องได้ 5.คณะกรรมการพัฒนาสตรี และสมาชิกสตรี สามารถนำ ประสบการณ์ที่ได้จาก การศึกษาดูงานมาประยุกต์ใช้ ในการพัฒนาชุมชนของตนเอง ได้ 6.คณะกรรมการพัฒนาสตรี และสมาชิกสตรีชุมชนเกิดการ เรียนรู้ และมีการพัฒนาอาชีพ และวิสาหกิจชุมชนอย่างยั่งยืน 7.คณะกรรมการพัฒนาสตรี และสมาชิกสตรีชุมชนมีความรู้ และทักษะเกี่ยวกับเทคโนโลยี สารสนเทศ | | |

3.2 แผนงานเสริมสร้างความเข้มแข็งให้กับชุมชน

| ที่ | โครงการ | วัตถุประสงค์ | เป้าหมาย (ผลผลิตของโครงการ) | งบประมาณและที่ผ่านมา | | | | ตัวชี้วัด (KPI) | ผลลัพธ์ที่คาดว่าจะได้รับ | หน่วยงานที่รับผิดชอบ |
|-----|--|---|--|----------------------|---------------|---------------|---------------|--------------------|---|----------------------|
| | | | | 2561 (บาท) | 2562 (บาท) | 2563 (บาท) | 2564 (บาท) | | | |
| 19 | คัดเลือกคณะกรรมการพัฒนาสตรีดีเด่นสมาชิกสตรีดีเด่นในเขตเทศบาลนครนครสวรรค์ | 1.เพื่อเป็นการยกย่องเชิดชูเกียรติแก่คณะกรรมการพัฒนาสตรีและสมาชิกสตรีดีเด่นในเขตเทศบาลนครสวรรค์ 2.เพื่อเป็นการส่งเสริม สนับสนุนให้คณะกรรมการพัฒนาสตรีและสมาชิกสตรีในเขตเทศบาลนครสวรรค์ได้รับการยกย่องเผยแพร่เกียรติคุณ เกิดความภาคภูมิใจและเป็นแบบอย่างที่ดีของชุมชน 3.เพื่อเป็นการกระตุ้นให้คณะกรรมการพัฒนาและสมาชิกสตรีในชุมชนร่วมมือกัน ร่วมคิด ร่วมทำ ร่วมรับผิดชอบ และร่วมกันพัฒนาชุมชนอย่างต่อเนื่อง | คณะกรรมการพัฒนาสตรีและสมาชิกสตรีชุมชน จำนวน 67 ชุมชน | 100,000 | 100,000 | 100,000 | 100,000 | จำนวนชุมชน | 1.คณะกรรมการพัฒนาสตรีดีเด่นและสมาชิกสตรีดีเด่นในชุมชนได้รับการยกย่องและเชิดชูเกียรติเป็นแบบอย่างที่ดีของชุมชน 2.คณะกรรมการพัฒนาสตรีดีเด่นและสมาชิกสตรีดีเด่นได้รับการยกย่องเผยแพร่เกียรติคุณและเกิดความภาคภูมิใจ เป็นแบบอย่างที่ดีของชุมชน 3.คณะกรรมการพัฒนาสตรีสมาชิกสตรีและสตรีในชุมชนเกิดความร่วมมือกัน ร่วมคิด ร่วมทำ ร่วมรับผิดชอบและร่วมกันพัฒนาชุมชนอย่างต่อเนื่อง | กองสวัสดิการสังคม |

3.2 แผนงานเสริมสร้างความเข้มแข็งให้กับชุมชน

| ที่ | โครงการ | วัตถุประสงค์ | เป้าหมาย (ผลผลิตของโครงการ) | งบประมาณและที่ผ่านมา | | | | ตัวชี้วัด (KPI) | ผลลัพธ์ที่คาดว่าจะได้รับ | หน่วยงานที่รับผิดชอบ |
|-----|--|--|--|----------------------|---------------|---------------|---------------|--------------------|---|----------------------|
| | | | | 2561 (บาท) | 2562 (บาท) | 2563 (บาท) | 2564 (บาท) | | | |
| 20 | อบรม ส่งเสริม สนับสนุน กิจกรรมศูนย์พัฒนาครอบครัวชุมชนในเขตเทศบาลนครนครสวรรค์ และศึกษาดูงาน | 1.เพื่อให้เกิดการประสานความร่วมมือในการพัฒนาสถาบันครอบครัวในลักษณะบูรณาการจากทุกภาคส่วนในสังคม 2.เพื่อเป็นการเฝ้าระวังป้องกันและแก้ไขปัญหาคือครอบครัวในชุมชน3. เพื่อเป็นการพัฒนาและเสริมสร้างความเข้มแข็งให้แก่สถาบันครอบครัว 4.เพื่อให้คณะทำงานศูนย์พัฒนาครอบครัวชุมชนในเขตเทศบาลนครนครสวรรค์มีความรู้และความเข้าใจเกี่ยวกับบทบาทหน้าที่ หลักการทำงานร่วมกันด้วยความร่วมมือในการทำงาน | คณะทำงานศูนย์พัฒนาครอบครัวชุมชน สมาชิกครอบครัว ประกอบด้วย พ่อ แม่ ลูก และประชาชนในชุมชน จำนวน 67 ชุมชน | 500,000 | 500,000 | 500,000 | 500,000 | จำนวนชุมชน | 1.เกิดเครือข่ายคณะทำงานศูนย์พัฒนาครอบครัวชุมชนในเขตเทศบาลนครนครสวรรค์ระดับชุมชนและระดับเทศบาลฯ 2.เกิดเครือข่ายการเฝ้าระวังป้องกันและแก้ไขปัญหาคือความรุนแรงในครอบครัว3.สถาบันครอบครัวเกิดความเข้มแข็ง 4.เกิดความรู้ความเข้าใจเกี่ยวกับบทบาทหน้าที่และเกิดความร่วมมือกันระหว่างคณะทำงานศูนย์พัฒนาครอบครัว 5. คณะทำงานศูนย์พัฒนาครอบครัว สามารถนำประสบการณ์ที่ได้จากการศึกษาดูงานมาประยุกต์ใช้ในการพัฒนาชุมชนของตนเอง | กองสวัสดิการสังคม |

3.2 แผนงานเสริมสร้างความเข้มแข็งให้กับชุมชน

| ที่ | โครงการ | วัตถุประสงค์ | เป้าหมาย (ผลผลิตของโครงการ) | งบประมาณและที่ผ่านมา | | | | ตัวชี้วัด (KPI) | ผลลัพธ์ที่คาดว่าจะได้รับ | หน่วยงานที่รับผิดชอบ |
|-----|---------|---|--------------------------------|----------------------|---------------|---------------|---------------|--|--------------------------|----------------------|
| | | | | 2561 (บาท) | 2562 (บาท) | 2563 (บาท) | 2564 (บาท) | | | |
| | | 5. เพื่อนำประสบการณ์ที่ได้รับจากการศึกษาดูงานมาประยุกต์ใช้ในการพัฒนาชุมชนของตนเอง 6. เพื่อสร้างความสามัคคีร่วมมือร่วมใจในการพัฒนาสถาบันครอบครัวอย่างยั่งยืน 7. เพื่อเป็นการสร้างเครือข่ายคณะทำงานศูนย์พัฒนาครอบครัวในชุมชนในเขตเทศบาลนครนครสวรรค์ 8. เพื่อให้องค์กรปกครองส่วนท้องถิ่นเป็นศูนย์กลางในการพัฒนาสถาบันครอบครัวในชุมชน 9. เพื่อให้ครอบครัวได้ใช้เวลาร่วมกันอย่างมีคุณภาพและเกิดแบบอย่างที่ดีต่อชุมชน 10. เพื่อให้ครอบครัวมีเวทีในการแลกเปลี่ยนเรียนรู้ ได้วิเคราะห์สภาพปัญหาในครอบครัวของตนเอง | | | | | | 6.เกิดความสามัคคีร่วมมือ ร่วมใจในการพัฒนาสถาบันครอบครัวที่ยั่งยืน 7.เกิดเครือข่ายคณะทำงานศูนย์พัฒนาครอบครัวในชุมชนในเขตเทศบาลนครนครสวรรค์ 8. ชุมชนมีความตื่นตัวในการทำงานด้านการส่งเสริม ความเข้มแข็งของครอบครัว 9. ครอบครัวมีความสัมพันธ์ที่ดี ได้พูดคุยแลกเปลี่ยนความรู้ระหว่างสมาชิกครอบครัว 10. สมาชิกครอบครัวตระหนักถึงความสำคัญของสถาบันครอบครัว เข้าใจหลักการดำเนินชีวิตที่เหมาะสม รู้เท่าทันและเฝ้าระวังปัญหาของครอบครัวที่อาจเกิดขึ้น | กองสวัสดิการสังคม | |

3.2 แผนงานเสริมสร้างความเข้มแข็งให้กับชุมชน

| ที่ | โครงการ | วัตถุประสงค์ | เป้าหมาย (ผลผลิตของโครงการ) | งบประมาณและที่ผ่านมา | | | | ตัวชี้วัด (KPI) | ผลลัพธ์ที่คาดว่าจะได้รับ | หน่วยงานที่รับผิดชอบ |
|-----|---------|---|--------------------------------|----------------------|---------------|---------------|---------------|---|--------------------------|----------------------|
| | | | | 2561 (บาท) | 2562 (บาท) | 2563 (บาท) | 2564 (บาท) | | | |
| | | 11.เพื่อสร้างความรักความเข้าใจและความสัมพันธ์ที่ดีระหว่างสมาชิกในครอบครัว 12.เพื่อให้สมาชิกในครอบครัวได้ตระหนักถึงความสำคัญของสถาบันครอบครัว 13.เพื่อเพิ่มเติมความรู้ความเข้าใจในบทบาทหน้าที่ของสมาชิกครอบครัวและปลูกฝังวิถีการดำเนินชีวิตที่ดี 14. เพื่อส่งเสริมการมีส่วนร่วมรับผิดชอบต่อสังคม ไม่ก่อให้เกิดปัญหาให้กับตนเอง ครอบครัว ชุมชน สังคม และมีส่วนร่วมในการป้องกันและแก้ไขปัญหา | | | | | | 11.สามารถสร้างความสัมพันธ์ที่ดีระหว่างสมาชิกในครอบครัว คือ เกิดความรัก ความเข้าใจ และความผูกพันระหว่าง พ่อแม่ ลูก มีการสื่อสารที่ดีระหว่างสมาชิกในครอบครัว และมีการใช้หลักธรรมทางพระพุทธศาสนาในการดำเนินชีวิตครอบครัว 12.ทุกคนในครอบครัวได้รับการปลูกฝังจิตสำนึกที่ดี ตระหนักและเห็นความสำคัญของบทบาทหน้าที่ของตนเองต่อบุคคลในครอบครัว 13.เด็กและเยาวชนมีภูมิคุ้มกันในการป้องกันปัญหาต่างๆ เช่น ยาเสพติด โรคเอดส์ พฤติกรรมทางเพศ เป็นต้น สามารถนำความรู้ไปใช้ให้เป็นประโยชน์ต่อตนเอง ครอบครัวและชุมชน 14.เกิดแบบอย่างที่ดีของครอบครัวและเป็นต้นแบบในชุมชน | | |

3.2 แผนงานเสริมสร้างความเข้มแข็งให้กับชุมชน

| ที่ | โครงการ | วัตถุประสงค์ | เป้าหมาย (ผลผลิตของโครงการ) | งบประมาณและที่ผ่านมา | | | | ตัวชี้วัด (KPI) | ผลลัพธ์ที่คาดว่าจะได้รับ | หน่วยงานที่รับผิดชอบ |
|-----|--|--|---|----------------------|---------------|---------------|---------------|--------------------|--|---------------------------------|
| | | | | 2561 (บาท) | 2562 (บาท) | 2563 (บาท) | 2564 (บาท) | | | |
| 21 | สนับสนุนกลุ่มสตรีเพื่อส่งเสริมและพัฒนาศักยภาพกลุ่มสตรี | 1.เพื่อส่งเสริมให้สตรีและประชาชนในชุมชนเข้าใจบทบาทและหน้าที่ของตนเอง มีความรู้ความเข้าใจเกี่ยวกับการพัฒนาชุมชน 2.เพื่อเสริมสร้างกระบวนการมีส่วนร่วมในการพัฒนาชุมชนของสตรีชุมชน 3.เพื่อส่งเสริมให้สตรีในชุมชนมีการพัฒนาศักยภาพของตนเองสามารถทำงานด้านการพัฒนาและแก้ไขปัญหาต่าง ๆ ในชุมชนได้ 4.เพื่อส่งเสริมให้สตรีและประชาชนในชุมชนมีอาชีพ/รายได้และความเป็นอยู่ที่ดีขึ้น | ชุมชนในเขตเทศบาลนครนครสวรรค์ จำนวน 71 ชุมชน | 710,000 | 710,000 | 710,000 | 710,000 | จำนวนชุมชน | 1.สตรีและประชาชนในชุมชนมีความรู้ความเข้าใจเกี่ยวกับการพัฒนาชุมชน 2.สตรีในชุมชนมีความเข้าใจและมีส่วนร่วมในการพัฒนาชุมชน 3.สตรีในชุมชนเข้าใจและตระหนักถึงบทบาทหน้าที่ของตนเอง 4.สตรีในชุมชนมีการพัฒนาศักยภาพและความสามารถในการพัฒนาชุมชนตนเอง 5.สตรีและประชาชนในชุมชนมีสวัสดิการต่างๆ ที่มั่นคง มีอาชีพมีรายได้ และความเป็นอยู่ที่ดีขึ้น | กองสวัสดิการสังคม (เงินอุดหนุน) |

3.2 แผนงานเสริมสร้างความเข้มแข็งให้กับชุมชน

| ที่ | โครงการ | วัตถุประสงค์ | เป้าหมาย (ผลผลิตของโครงการ) | งบประมาณและที่ผ่านมา | | | | ตัวชี้วัด (KPI) | ผลลัพธ์ที่คาดว่าจะได้รับ | หน่วยงานที่รับผิดชอบ |
|-----|--|---|--|----------------------|---------------|---------------|---------------|--------------------|--|----------------------|
| | | | | 2561 (บาท) | 2562 (บาท) | 2563 (บาท) | 2564 (บาท) | | | |
| 22 | รณรงค์ยุติความรุนแรงต่อเด็ก สตรี คนชรา และครอบครัว | 1.เพื่อส่งเสริม สนับสนุนให้ประชาชน ครอบครัว ชุมชน และองค์กรท้องถิ่น มีส่วนร่วม ช่วยดูแล เฝ้าระวัง ป้องกัน และแก้ไขปัญหาความรุนแรงต่อเด็ก สตรี คนชรา และครอบครัว 2. เพื่อส่งเสริมให้ประชาชน ผู้นำ กลุ่มต่างๆ เช่น คณะกรรมการชุมชน คณะกรรมการพัฒนาสตรี ชุมชน คณะทำงานศูนย์พัฒนาครอบครัวในชุมชน มีความรู้ ความเข้าใจ มีเจตคติที่เหมาะสม ตระหนักในสิทธิเด็ก สตรี คนชรา และครอบครัว และมีทักษะในการแก้ไขความขัดแย้งอย่างสร้างสรรค์ | 1.ประชาชนในเขตเทศบาลนครนครสวรรค์ 2.สตรีในชุมชน ครอบครัว และสมาชิกครอบครัว เช่น พ่อ แม่ ปู่ ย่า ตา ยาย ลูก หลาน เป็นต้น 3. ผู้นำกลุ่มต่างๆ เช่น คณะกรรมการชุมชน คณะกรรมการพัฒนาสตรี ชุมชน คณะทำงานศูนย์พัฒนาครอบครัวในชุมชน เป็นต้น จำนวน 250 คน | 200,000 | 200,000 | 200,000 | 200,000 | จำนวนคน | 1.ประชาชน ครอบครัว ชุมชน และองค์กรท้องถิ่น มีส่วนร่วม ช่วยดูแล เฝ้าระวัง ป้องกัน และแก้ไขปัญหาความรุนแรงต่อเด็ก สตรี คนชรา และครอบครัว 2.ประชาชน ผู้นำ กลุ่มต่างๆ เช่น คณะกรรมการชุมชน คณะกรรมการพัฒนาสตรีชุมชน คณะทำงานศูนย์พัฒนาครอบครัว ในชุมชน มีความรู้ ความเข้าใจมีเจตคติที่เหมาะสม ตระหนักในสิทธิเด็ก สตรี คนชรา และครอบครัว และมีทักษะในการแก้ไขความขัดแย้งอย่างสร้างสรรค์ หลีกเลี่ยงการเป็นผู้กระทำ | กองสวัสดิการสังคม |

3.2 แผนงานเสริมสร้างความเข้มแข็งให้กับชุมชน

| ที่ | โครงการ | วัตถุประสงค์ | เป้าหมาย (ผลผลิตของโครงการ) | งบประมาณและที่ผ่านมา | | | | ตัวชี้วัด (KPI) | ผลลัพธ์ที่คาดว่าจะได้รับ | หน่วยงานที่รับผิดชอบ |
|-----|---|--|---|----------------------|---------------|---------------|---------------|---|--|----------------------|
| | | | | 2561 (บาท) | 2562 (บาท) | 2563 (บาท) | 2564 (บาท) | | | |
| | | หลีกเลี่ยงการเป็นผู้กระทำความรุนแรงและเป็นผู้ถูกกระทำ 3. เพื่อเป็นการรณรงค์ให้ประชาชน ครอบครัว ชุมชน และองค์กร ท้องถิ่น ตระหนักถึงความสำคัญ ต่อสถานการณ์ความรุนแรงต่อ เด็ก สตรี คนชรา และครอบครัว รวมถึงการให้ความช่วยเหลือผู้ ประสบปัญหา และกฎหมายที่เกี่ยวข้อง 4. เพื่อเป็นการป้องกันการกระทำความรุนแรงใน ครอบครัว ชุมชนและสังคม | | | | | | ความรุนแรงและเป็น ผู้ถูกกระทำ 3.ประชาชน ครอบครัว ชุมชนและองค์กร ท้องถิ่น ตระหนักถึง ความสำคัญต่อสถานการณ์ ความรุนแรงต่อเด็ก สตรี คนชราและครอบครัว รวมถึง การให้ความช่วยเหลือผู้ ประสบปัญหา และกฎหมายที่ เกี่ยวข้อง 4.ลดปัญหาการ กระทำความรุนแรงใน ครอบครัว ชุมชน และสังคม | | |
| 23 | ประกวดชุมชนพัฒนาดีเด่น และคัดเลือก คณะกรรมการตัวอย่าง | 1. เพื่อเป็นการยกย่องเชิดชู เกียรติคุณคณะกรรมการชุมชนที่ เป็นคนดีเป็นแบบอย่างที่ดี และ ชุมชนที่มีการพัฒนาดีเด่น | ชุมชนที่ได้รับการคัดเลือก จำนวน 10 ชุมชน คณะกรรมการชุมชน จำนวน 284 คน | 200,000 | 200,000 | 200,000 | 200,000 | จำนวนคน | 1.ชุมชนและคณะกรรมการ ชุมชนมีความตื่นตัว ตระหนัก ถึงบทบาทหน้าที่ของตนเอง รวมถึงการมีส่วนร่วมในการ | กองสวัสดิการ สังคม |

3.2 แผนงานเสริมสร้างความเข้มแข็งให้กับชุมชน

| ที่ | โครงการ | วัตถุประสงค์ | เป้าหมาย (ผลผลิตของโครงการ) | งบประมาณและที่ผ่านมา | | | | ตัวชี้วัด (KPI) | ผลลัพธ์ที่คาดว่าจะได้รับ | หน่วยงานที่รับผิดชอบ |
|-----|---------|---|--------------------------------|----------------------|---------------|---------------|---------------|--|--------------------------|----------------------|
| | | | | 2561 (บาท) | 2562 (บาท) | 2563 (บาท) | 2564 (บาท) | | | |
| | | 2. เพื่อเป็นการส่งเสริม สนับสนุน เชิดชูคนดี และชุมชนที่มีการพัฒนาดีเด่นที่ได้รับการยกย่องให้ เกิดความภาคภูมิใจ และเป็นการ สร้างขวัญและกำลังใจในการ ปฏิบัติหน้าที่ 3. เพื่อเป็นการ ส่งเสริม กระตุ้น ร่วมคิด ร่วมทำ ร่วมรับผิดชอบและร่วมการ ทำงานของคณะกรรมการชุมชน และประชาชนในชุมชนอย่างเป็น องค์กรรวม 4. เพื่อเป็นต้นแบบและ แบบอย่างให้กับชุมชนอื่นๆ ได้ ปฏิบัติตามสามารถขยายผลไปสู่ บุคคล องค์กรและชุมชนอื่นได้ เกิดเป็นความเข้มแข็งของชุมชน อย่างยั่งยืน | | | | | | พัฒนาชุมชนของตนเอง 2. ชุมชนและคณะกรรมการ ชุมชนที่ได้รับการยกย่องเชิดชู เกียรติเกิดความภาคภูมิใจและ เห็นความสำคัญของการเป็น แบบอย่างที่ดี 3. คณะกรรมการชุมชนและ ประชาชนมีความตื่นตัวที่จะ เข้ามามีบทบาทและมีส่วนร่วม รวมถึงความสามัคคี มี จิตสำนึกต่อการพัฒนาชุมชน ของตนเอง เกิดกระบวนการ ส่งเสริมการทำงานร่วมกัน 4. ชุมชนมีการพัฒนาตนเองอย่าง ต่อเนื่อง เพื่อเป็นแบบอย่างที่ดี เกิดเป็นความเข้มแข็งของ ชุมชนอย่างยั่งยืน | | |

3.2 แผนงานเสริมสร้างความเข้มแข็งให้กับชุมชน

| ที่ | โครงการ | วัตถุประสงค์ | เป้าหมาย (ผลผลิตของโครงการ) | งบประมาณและที่ผ่านมา | | | | ตัวชี้วัด (KPI) | ผลลัพธ์ที่คาดว่าจะได้รับ | หน่วยงานที่รับผิดชอบ |
|-----|--|---|--|----------------------|---------------|---------------|---------------|--------------------|---|----------------------|
| | | | | 2561 (บาท) | 2562 (บาท) | 2563 (บาท) | 2564 (บาท) | | | |
| 24 | ส่งเสริม อบรม ความรู้เกี่ยวกับการพิทักษ์ความเสมอภาคและคุ้มครองสิทธิสตรีและครอบครัว และศึกษาดูงาน | 1.เพื่อเป็นการเสริมสร้างเจตคติและการยอมรับความเสมอภาคระหว่างหญิง ชาย และครอบครัว 2.เพื่อเป็นการพัฒนาศักยภาพและเพิ่มโอกาสทางเศรษฐกิจและสังคม 3.เพื่อเป็นการส่งเสริมและป้องกันการละเมิดสิทธิมนุษยชนของสตรี 4.เพื่อเป็นการส่งเสริมและพัฒนากฎหมายและมาตรการคุ้มครองสิทธิมนุษยชน 5.เพื่อเป็นการรณรงค์ปรับกระบวนทัศน์และเจตคติของคนในชุมชนสังคม ที่มีต่อบทบาทของสตรีและครอบครัว | 1.ประชาชนในเขตเทศบาลนครนครสวรรค์ 2.สตรีในชุมชนครอบครัวและสมาชิกครอบครัว เช่น พ่อ แม่ ปู่ ย่า ตา ยาย ลูก หลาน เป็นต้น 3.ผู้นำกลุ่มต่างๆ เช่น คณะกรรมการชุมชน คณะกรรมการพัฒนาสตรี ชุมชน คณะทำงานศูนย์พัฒนาครอบครัวในชุมชน เป็นต้น จำนวน 250 คน | 200,000 | 200,000 | 200,000 | 200,000 | จำนวนคน | 1.ประชาชนในชุมชน สตรีทุกกลุ่มทุกวัย มีเจตคติและเกิดการยอมรับความเสมอภาคระหว่างหญิงชาย และครอบครัว 2.สตรีในชุมชนได้รับโอกาสมีส่วนร่วมในการพัฒนาเศรษฐกิจและสังคมอย่างเท่าเทียมเสมอภาค และยุติธรรม 3.สตรีทุกระดับ ทุกเพศ ทุกวัย และประชาชนทั่วไป ได้รับความรู้และเกิดความเข้าใจเกี่ยวกับกฎหมายและมาตรการคุ้มครองสิทธิมนุษยชน 4.เกิดการยอมรับในบทบาท หน้าที่ เกิดการพัฒนาและมีศักยภาพในการดำเนินงานด้านการพัฒนาสตรีได้อย่างเต็มศักยภาพสามารถพึ่งเองได้ | กองสวัสดิการสังคม |

3.2 แผนงานเสริมสร้างความเข้มแข็งให้กับชุมชน

| ที่ | โครงการ | วัตถุประสงค์ | เป้าหมาย (ผลผลิตของโครงการ) | งบประมาณและที่ผ่านมา | | | | ตัวชี้วัด (KPI) | ผลลัพธ์ที่คาดว่าจะได้รับ | หน่วยงานที่รับผิดชอบ |
|-----|---|--|--------------------------------------|----------------------|---------------|---------------|---------------|--------------------|--|---------------------------------|
| | | | | 2561 (บาท) | 2562 (บาท) | 2563 (บาท) | 2564 (บาท) | | | |
| | | 6.เพื่อลดปัญหาความรุนแรงในครอบครัว ชุมชน และสังคม 7. เพื่อเป็นการเชิดชูเกียรติให้แก่สตรีที่มีความรู้ ความสามารถทำคุณประโยชน์ให้แก่ชุมชนและสังคม | | | | | | | 5.ลดปัญหาความรุนแรงในครอบครัว ชุมชน และสังคม 6.สตรีที่มีความรู้ ความสามารถ ทำคุณประโยชน์ให้แก่ชุมชนและสังคม ได้รับการเชิดชูเกียรติและเป็นแบบอย่างที่ดีต่อชุมชนและสังคม | |
| 25 | สนับสนุนชุมชนเพื่อเสริมสร้างการมีส่วนร่วมและพัฒนาศักยภาพชุมชนเข้มแข็ง | 1.เพื่อเสริมสร้างความรู้ ความเข้าใจเกี่ยวกับการพัฒนาชุมชนให้กับประชาชน 2.เพื่อเสริมสร้างกระบวนการมีส่วนร่วมของประชาชน 3.เพื่อส่งเสริมให้ชุมชนมีการพัฒนาศักยภาพในชุมชนของตนเอง 4.เพื่อส่งเสริมให้ประชาชนในชุมชนได้มีการแลกเปลี่ยนความคิด และเสนอแนะ | ผู้เข้าร่วมโครงการฯ ทั้งหมด 71 ชุมชน | 1,065,000 | 1,065,000 | 1,065,000 | 1,065,000 | จำนวนชุมชน | 1.ผู้เข้าร่วมกิจกรรมมีความรู้ความเข้าใจเกี่ยวกับการพัฒนาให้กับประชาชน 2.ผู้เข้าร่วมกิจกรรมเสริมสร้างกระบวนการมีส่วนร่วม 3.ผู้เข้าร่วมกิจกรรมส่งเสริมให้ชุมชนมีการพัฒนาศักยภาพในชุมชนของตนเอง | กองสวัสดิการสังคม (เงินอุดหนุน) |

3.2 แผนงานเสริมสร้างความเข้มแข็งให้กับชุมชน

| ที่ | โครงการ | วัตถุประสงค์ | เป้าหมาย (ผลผลิตของโครงการ) | งบประมาณและที่ผ่านมา | | | | ตัวชี้วัด (KPI) | ผลลัพธ์ที่คาดว่าจะได้รับ | หน่วยงานที่รับผิดชอบ |
|-----|---------|---|--------------------------------|----------------------|---------------|---------------|---------------|--|--------------------------|----------------------|
| | | | | 2561 (บาท) | 2562 (บาท) | 2563 (บาท) | 2564 (บาท) | | | |
| | | ปัญหาต่าง ๆ ในชุมชนเพื่อนำเสนอเทศบาล 5.เพื่อให้ประชาชนในชุมชนมีจิตสำนึกในการสร้างความสามัคคีช่วยเหลือซึ่งกันและกัน ไม่เอาัดเอาเปรียบ ไม่เบียดเบียนซึ่งกันและกัน | | | | | | 4.ประชาชนในชุมชนได้มีการแลกเปลี่ยนความคิดเห็นเสนอแนะปัญหาต่าง ๆ ในชุมชนเพื่อนำเสนอเทศบาล 5.ประชาชนมีจิตสำนึกในการสร้างความสามัคคีช่วยเหลือซึ่งกันและกันไม่เอาัดเอาเปรียบไม่เบียดเบียนซึ่งกันและกัน | | |

3.2 แผนงานเสริมสร้างความเข้มแข็งให้กับชุมชน

| ที่ | โครงการ | วัตถุประสงค์ | เป้าหมาย (ผลผลิตของโครงการ) | งบประมาณและที่ผ่านมา | | | | ตัวชี้วัด (KPI) | ผลลัพธ์ที่คาดว่าจะได้รับ | หน่วยงานที่รับผิดชอบ |
|-----|---|--|---|----------------------|---------------|---------------|---------------|--------------------|---|----------------------|
| | | | | 2561 (บาท) | 2562 (บาท) | 2563 (บาท) | 2564 (บาท) | | | |
| 26 | ส่งเสริม สนับสนุนอบรม การดำเนินกิจการหอพัก ภายในเขตเทศบาลนคร นครสวรรค์ | 1.เพื่อจัดอบรมเจ้าหน้าที่ ผู้เกี่ยวข้อง 2.เพื่อจัดอบรม ผู้ประกอบการหอพัก ภายในเขต เทศบาลฯ 3.เพื่อจัดทำ ฐานข้อมูลผู้ประกอบการหอพัก ภายในเขตเทศบาลฯ 4.เพื่อ ควบคุมกำกับดูแลกิจการด้าน หอพัก ภายในเขตเทศบาลฯ 5. เพื่อรายงานนายทะเบียนประจำ ท้องที่ | เจ้าหน้าที่, ผู้ประกอบการ ด้านหอพักและหอพัก ภายในเขต เทศบาลฯ จำนวน 150 หอพัก | 500,000 | 500,000 | 500,000 | 500,000 | จำนวนหอพัก | 1.เจ้าหน้าที่ผู้เกี่ยวข้องได้มีการ แลกเปลี่ยนประสบการณ์การ ทำงานระหว่างหน่วยงานและ มีการพัฒนางานที่ดีขึ้น 2. ผู้ประกอบการเกิดความรู้ความ เข้าใจตามพระราชบัญญัติ หอพัก พ.ศ.2558 3.เกิด ฐานข้อมูลผู้ประกอบการหอพัก ภายในเขตเทศบาลฯ 4.การ ดำเนินกิจการหอพักภายในเขต เทศบาลถูกต้องตรงตาม ระเบียบหอพัก พ.ศ.2558 5. นายทะเบียนประจำท้องที่ได้ รับทราบการดำเนินกิจการ หอพักภายในเขตเทศบาลฯ อย่างทั่วถึง | |

3.2 แผนงานเสริมสร้างความเข้มแข็งให้กับชุมชน

| ที่ | โครงการ | วัตถุประสงค์ | เป้าหมาย (ผลผลิตของโครงการ) | งบประมาณและที่ผ่านมา | | | | ตัวชี้วัด (KPI) | ผลลัพธ์ที่คาดว่าจะได้รับ | หน่วยงานที่รับผิดชอบ |
|-----|---|--|------------------------------------|----------------------|---------------|---------------|---------------|--------------------|--|---------------------------------|
| | | | | 2561 (บาท) | 2562 (บาท) | 2563 (บาท) | 2564 (บาท) | | | |
| 27 | ส่งเสริม สนับสนุนการมีส่วนร่วม การจัดกิจกรรมต่างๆ ของชุมชนในเขตเทศบาล | เพื่อเป็นการส่งเสริมสนับสนุนมีส่วนร่วมของประชาชนในชุมชน การมีส่วนร่วมของประชาชนในชุมชนในการจัดกิจกรรมต่างๆ ภายในชุมชน ให้เกิดความสามัคคีและรักษาขนบธรรมเนียมประเพณี วัฒนธรรมอันดีงามของไทย | ชุมชนในเขตเทศบาล จำนวน 71 ชุมชน | 2,000,000 | 2,000,000 | 2,000,000 | 2,000,000 | จำนวนชุมชน | ประชาชนในชุมชนมีส่วนร่วม ในกิจกรรมต่างๆ ภายในชุมชน ทำให้เกิดความรัก ความสามัคคีและเป็นการสืบสานขนบธรรมเนียมประเพณี วัฒนธรรมของไทยไว้ | กองสวัสดิการสังคม (เงินอุดหนุน) |
| | | | รวมงบประมาณ | 24,675,000 | 24,675,000 | 24,675,000 | 24,675,000 | | | |

รายละเอียดโครงการพัฒนา
แผนพัฒนาสี่ปี (พ.ศ.2561 ถึง 2564)
เทศบาลนครนครสวรรค์

- ก. ยุทธศาสตร์จังหวัดที่ 3 พัฒนาศักยภาพทุนมนุษย์และเสริมสร้างสังคมเข้มแข็ง
ข. ยุทธศาสตร์การพัฒนาของ อปท. ในเขตจังหวัดนครสวรรค์ ที่ 3 พัฒนาการศึกษาระดับมัธยมศึกษาและส่งเสริมคุณภาพชีวิต
3. ยุทธศาสตร์ด้านสวัสดิการสังคมและชุมชน

3.3 แผนงานจัดสวัสดิการให้กับประชาชนอย่างเสมอภาคและเป็นธรรม

แบบ ผ.01

| ที่ | โครงการ | วัตถุประสงค์ | เป้าหมาย (ผลผลิตของโครงการ) | งบประมาณและที่ผ่านมา | | | | ตัวชี้วัด (KPI) | ผลลัพธ์ที่คาดว่าจะได้รับ | หน่วยงานที่รับผิดชอบ |
|-----|-------------------------------------|--|---|---|---|---------------|---------------|----------------------|------------------------------|----------------------|
| | | | | 2561 (บาท) | 2562 (บาท) | 2563 (บาท) | 2564 (บาท) | | | |
| 1 | บ้านมั่นคง "โครงการสวรรค์เมืองใหม่" | เพื่อแก้ไขปัญหาที่อยู่อาศัยแก่คนจนในเขตเมือง | ปรับปรุงในที่ดินเดิม 300 หลัง ก่อสร้างใหม่ 517 หลัง | 67,000,000 พอช.,ท้องถิ่น, ประชาชนสมทบ | 67,000,000 พอช.,ท้องถิ่น, ประชาชนสมทบ | | | จำนวนบ้านที่ก่อสร้าง | ประชาชนเกิดความมั่นคงในชีวิต | สำนักงานช่าง |
| 2 | บ้านมั่นคงสหกรณ์เคหสถานชุมชนนรณชัย | เพื่อแก้ไขปัญหาที่อยู่อาศัยแก่คนจนในเขตเมือง | ก่อสร้างใหม่ 51 หลัง | 5,844,078 พอช. | | | | จำนวนบ้านที่ก่อสร้าง | ประชาชนเกิดความมั่นคงในชีวิต | สำนักงานช่าง |

3.3 แผนงานจัดสวัสดิการให้กับประชาชนอย่างเสมอภาคและเป็นธรรม

| ที่ | โครงการ | วัตถุประสงค์ | เป้าหมาย (ผลผลิตของโครงการ) | งบประมาณและที่ผ่านมา | | | | ตัวชี้วัด (KPI) | ผลลัพธ์ที่คาดว่าจะได้รับ | หน่วยงานที่รับผิดชอบ |
|-----|--|--|--------------------------------|----------------------|---------------|---------------|---------------|--|--|----------------------|
| | | | | 2561 (บาท) | 2562 (บาท) | 2563 (บาท) | 2564 (บาท) | | | |
| 3 | ส่งเสริมคุณภาพชีวิตผู้สูงอายุ อบรมสัมมนา และศึกษาดูงาน | 1. เพื่อให้ผู้สูงอายุมีคุณภาพชีวิตที่ดีด้วยการดำรงชีวิตอย่างมีคุณค่ามีศักดิ์ศรี พึ่งพาตนเองได้ และมีหลักประกันที่มั่นคง 2. เพื่อสร้างจิตสำนึกให้สังคมไทยตระหนักถึงผู้สูงอายุในฐานะบุคคลที่มีประโยชน์ต่อส่วนรวมและส่งเสริมให้คงคุณค่าไว้ให้นานที่สุด 3. เพื่อให้ประชาชนตระหนักถึงการเตรียมความสำคัญของการเตรียมการ และมีการเตรียมความพร้อมเพื่อการเป็นผู้สูงอายุที่มีคุณภาพ 4. เพื่อให้ประชาชน ครอบครัว ชุมชนตระหนักและมีส่วนร่วมในภารกิจด้านผู้สูงอายุ | ผู้สูงอายุในชุมชนจำนวน 500 คน | 2,000,000 | 2,000,000 | 2,000,000 | 2,000,000 | จำนวนผู้สูงอายุในชุมชนที่เข้าร่วมโครงการ | 1. ผู้สูงอายุมีคุณภาพชีวิตที่ดีด้วยการดำรงชีวิตอย่างมีคุณค่ามีศักดิ์ศรี พึ่งพาตนเองได้ และมีหลักประกันที่มั่นคง 2. ประชาชนในสังคมมีจิตสำนึก และตระหนักถึงให้นานที่สุด ผู้สูงอายุในฐานะบุคคลที่มีประโยชน์ต่อส่วนรวมและส่งเสริมให้คงคุณค่าไว้ให้นานที่สุด 3. ประชาชนตระหนักถึงการเตรียมความสำคัญของการเตรียมการ และมีการเตรียมความพร้อมเพื่อการเป็นผู้สูงอายุที่มีคุณภาพ 4. ประชาชน ครอบครัว ชุมชนตระหนักและมีส่วนร่วมในภารกิจด้านผู้สูงอายุ | กองสวัสดิการสังคม |

3.3 แผนงานจัดสวัสดิการให้กับประชาชนอย่างเสมอภาคและเป็นธรรม

| ที่ | โครงการ | วัตถุประสงค์ | เป้าหมาย (ผลผลิตของโครงการ) | งบประมาณและที่ผ่านมา | | | | ตัวชี้วัด (KPI) | ผลลัพธ์ที่คาดว่าจะได้รับ | หน่วยงานที่รับผิดชอบ |
|-----|----------------------------------|---|--------------------------------|----------------------|---------------|---------------|---------------|--------------------|--|----------------------|
| | | | | 2561 (บาท) | 2562 (บาท) | 2563 (บาท) | 2564 (บาท) | | | |
| 4 | สงเคราะห์เบี้ยยังชีพผู้ป่วยเอดส์ | 1.เพื่อช่วยเหลือผู้ป่วยเอดส์ ผู้ติดเชื้อ และผู้ที่ได้รับผลกระทบต้องทนทุกข์ทรมานและประสบปัญหาอย่างมากในการดำรงชีวิตหรือตกอยู่ในภาวะยากลำบากในการดำรงชีวิต 2.เพื่อบรรเทาความเดือดร้อนของผู้ป่วยเอดส์ที่ทนทุกข์ทรมานจากสภาพความเจ็บป่วย 3.เพื่อบรรเทาความเดือดร้อนของผู้ป่วยเอดส์ ที่ประสบปัญหาด้านการครองชีพไม่มีเงินค่ารักษาพยาบาล 4.เพื่อลดความกดดันทั้งด้านอารมณ์และจิตใจของผู้ป่วยเอดส์ ซึ่งต้องเผชิญกับการถูกกีดกันรังเกียจจากสังคมรอบด้าน | ผู้ป่วยเอดส์ จำนวน 65 คน | 390,000 | 390,000 | 390,000 | 390,000 | จำนวนคน | 1.ผู้ป่วยเอดส์ ผู้ติดเชื้อ และผู้ที่ได้รับผลกระทบต้องทนทุกข์ทรมานและประสบปัญหาอย่างมากในการดำรงชีวิตหรือตกอยู่ในภาวะยากลำบากในการดำรงชีวิตได้รับการช่วยเหลือ 2.สามารถบรรเทาความเดือดร้อนของผู้ป่วยเอดส์ที่ทนทุกข์ทรมานจากสภาพความเจ็บป่วย 3. บรรเทาความเดือดร้อนของผู้ป่วยเอดส์ที่ประสบปัญหาด้านการครองชีพ ไม่มีเงินค่ารักษาพยาบาล 4. สามารถลดความกดดันทั้งด้านอารมณ์และจิตใจ ของผู้ป่วยเอดส์ ซึ่งต้องเผชิญกับการถูก | |

3.3 แผนงานจัดสวัสดิการให้กับประชาชนอย่างเสมอภาคและเป็นธรรม

| ที่ | โครงการ | วัตถุประสงค์ | เป้าหมาย (ผลผลิตของโครงการ) | งบประมาณและที่ผ่านมา | | | | ตัวชี้วัด (KPI) | ผลลัพธ์ที่คาดว่าจะได้รับ | หน่วยงานที่รับผิดชอบ |
|-----|---|--|-------------------------------------|----------------------|---------------|---------------|---------------|--------------------|--|---------------------------------|
| | | | | 2561 (บาท) | 2562 (บาท) | 2563 (บาท) | 2564 (บาท) | | | |
| 5 | สร้างหลักประกันด้านรายได้แก่ผู้สูงอายุ | 1.เพื่อสนับสนุนการดำเนินงานโครงการสร้างหลักประกันด้านรายได้ฯ 2.เพื่อสร้างหลักประกันด้านรายได้แก่ผู้สูงอายุ | ผู้สูงอายุภายในเขตเทศบาลฯ | 78,000,000 | 80,000,000 | 85,000,000 | 90,000,000 | จำนวนคน | ผู้สูงอายุมีหลักประกันด้านรายได้ | กองสวัสดิการสังคม(เงินอุดหนุนฯ) |
| 6 | สนับสนุนการเสริมสร้างสวัสดิการทางสังคมให้แก่คนพิการหรือทุพพลภาพ | 1.เพื่อสนับสนุนการดำเนินงานโครงการสนับสนุนเสริมสร้างสวัสดิการทางสังคมให้แก่คนพิการหรือทุพพลภาพ 2.เพื่อเสริมสร้างสวัสดิการทางสังคมให้แก่คนพิการหรือทุพพลภาพ | ผู้พิการหรือทุพพลภาพภายในเขตเทศบาลฯ | 10,800,000 | 12,000,000 | 13,000,000 | 13,500,000 | จำนวนคน | ผู้พิการหรือทุพพลภาพได้รับสวัสดิการสังคม | กองสวัสดิการสังคม(เงินอุดหนุนฯ) |

3.3 แผนงานจัดสวัสดิการให้กับประชาชนอย่างเสมอภาคและเป็นธรรม

| ที่ | โครงการ | วัตถุประสงค์ | เป้าหมาย (ผลผลิตของโครงการ) | งบประมาณและที่ผ่านมา | | | | ตัวชี้วัด (KPI) | ผลลัพธ์ที่คาดว่าจะได้รับ | หน่วยงานที่รับผิดชอบ |
|-----|----------------------------|--|---|----------------------|---------------|---------------|---------------|---|--|----------------------|
| | | | | 2561 (บาท) | 2562 (บาท) | 2563 (บาท) | 2564 (บาท) | | | |
| 7 | ช่วยเหลือผู้ประสบภัยพิบัติ | 1.เพื่อบรรเทาความเดือดร้อนในด้านต่างๆ ของประชาชนที่ประสบภัยพิบัติ ในเขตเทศบาลนครนครสวรรค์ 2. เพื่อฟื้นฟูสถานภาพทางสังคมแก่ประชาชน ที่ประสบภัยพิบัติ เช่นการให้บริการด้าน | ประชาชนในเขตเทศบาลนครนครสวรรค์ที่ประสบภัยพิบัติ | 1,500,000 | 1,500,000 | 1,500,000 | 1,500,000 | จำนวนประชาชนที่ประสบภัยพิบัติได้รับความช่วยเหลือ เพื่อบรรเทาความเดือดร้อน | 1.สามารถบรรเทาความเดือดร้อนในด้านต่างๆ ของประชาชนที่ประสบภัยพิบัติ ในเขตเทศบาลนครนครสวรรค์ 2. สามารถฟื้นฟูสถานภาพทางสังคมแก่ประชาชนที่ประสบภัยพิบัติ เช่น การให้บริการ | กองสวัสดิการสังคม |
| | | ข้อมูลข่าวสารความรู้ และคำปรึกษาต่างๆ ให้สามารถช่วยเหลือตนเองได้ และดำเนินชีวิตได้อย่างปกติ 3. เพื่อฟื้นฟูที่อยู่อาศัยแก่ประชาชนที่ประสบภัยพิบัติตามระเบียบที่ทางราชการกำหนด | | | | | | ด้านข้อมูลข่าวสารความรู้ และคำปรึกษาต่างๆ ให้สามารถช่วยเหลือตนเองได้ และดำเนินชีวิตได้อย่างปกติ 3.สามารถฟื้นฟูที่อยู่อาศัยแก่ประชาชนที่ประสบภัยพิบัติ ตามระเบียบที่ทางราชการกำหนด | | |

3.3 แผนงานจัดสวัสดิการให้กับประชาชนอย่างเสมอภาคและเป็นธรรม

| ที่ | โครงการ | วัตถุประสงค์ | เป้าหมาย (ผลผลิตของโครงการ) | งบประมาณและที่ผ่านมา | | | | ตัวชี้วัด (KPI) | ผลลัพธ์ที่คาดว่าจะได้รับ | หน่วยงานที่รับผิดชอบ |
|-----|---|---|---|----------------------|---------------|---------------|---------------|--------------------|---|----------------------|
| | | | | 2561 (บาท) | 2562 (บาท) | 2563 (บาท) | 2564 (บาท) | | | |
| 8 | จัดสภาพแวดล้อมที่เหมาะสมปลอดภัยสำหรับผู้สูงอายุ ผู้พิการ ผู้ด้อยโอกาส | 1.เพื่อเป็นการพัฒนาคุณภาพชีวิตของผู้สูงอายุ ผู้พิการ ผู้ด้อยโอกาสให้ดีขึ้น 2.เพื่อเป็นการจัดสภาพแวดล้อมที่เหมาะสมและปลอดภัยแก่ผู้สูงอายุ ผู้พิการ และผู้ด้อยโอกาส 3.เพื่อลดภาวะทุพพลภาพของผู้สูงอายุ คนพิการและผู้ด้อยโอกาส 4.เพื่อเป็นการเพิ่มความสามารถในการพึ่งพาตนเองของผู้สูงอายุ ผู้พิการ และผู้ด้อยโอกาส | ผู้สูงอายุ ผู้พิการ ผู้ด้อยโอกาส ในชุมชนเขตเทศบาลนครนครสวรรค์ | 300,000 | 300,000 | 300,000 | 300,000 | จำนวนคน | 1.ผู้สูงอายุ ผู้พิการ และผู้ด้อยโอกาส มีคุณภาพชีวิตที่ดีขึ้น 2.ผู้สูงอายุ ผู้พิการ และผู้ด้อยโอกาส มีสภาพแวดล้อมที่เหมาะสมและปลอดภัยในการดำเนินชีวิต 3.ผู้สูงอายุ ผู้พิการ ผู้ด้อยโอกาสมีสถานะเสี่ยงในการทุพพลภาพลดน้อยลง 4.ผู้สูงอายุ ผู้พิการ ผู้ด้อยโอกาสสามารถพึ่งพาตนเองได้มากขึ้น | กองสวัสดิการสังคม |

3.3 แผนงานจัดสวัสดิการให้กับประชาชนอย่างเสมอภาคและเป็นธรรม

| ที่ | โครงการ | วัตถุประสงค์ | เป้าหมาย (ผลผลิตของโครงการ) | งบประมาณและที่ผ่านมา | | | | ตัวชี้วัด (KPI) | ผลลัพธ์ที่คาดว่าจะได้รับ | หน่วยงานที่รับผิดชอบ |
|-----|---|--|--|----------------------|---------------|---------------|---------------|--------------------|---|----------------------|
| | | | | 2561 (บาท) | 2562 (บาท) | 2563 (บาท) | 2564 (บาท) | | | |
| 9 | ส่งเสริม สนับสนุน อบรม คณะกรรมการ เจ้าหน้าที่ สมาชิก งานด้านฌาปนกิจ สงเคราะห์ | 1.เพื่อจัดอบรม สัมมนา เจ้าหน้าที่ คณะกรรมการฯ และสมาชิกฌาปนกิจ สงเคราะห์ 2.เพื่อสนับสนุน การดำเนินงานด้านฌาปนกิจ สงเคราะห์ให้มีประสิทธิภาพ มากยิ่งขึ้น 3.เพื่อแลกเปลี่ยน ทัศนคติและประสบการณ์ ทำงานระหว่างสมาคม ฌาปนกิจสงเคราะห์แต่ละ สมาคม 4.เพื่อเป็นขวัญและ กำลังใจต่อครอบครัว ผู้เสียชีวิตที่ยากไร้อนาถา5.เพื่อ เป็นค่าใช้จ่ายช่วยเหลืองาน ฌาปนกิจศพผู้ยากไร้อนาถา | 1.คณะกรรมการฯ เจ้าหน้าที่และสมาชิก ฌาปนกิจสงเคราะห์ 2. ครอบครัวผู้เสียชีวิตในเขต เทศบาลนครนครสวรรค์ ที่ยากไร้อนาถา | 200,000 | 200,000 | 200,000 | 200,000 | จำนวนคน | 1.คณะกรรมการฯ เจ้าหน้าที่และสมาชิก ฌาปนกิจสงเคราะห์มีความรู้ ความเข้าใจ เกี่ยวกับพระราชบัญญัติ การฌาปนกิจสงเคราะห์ พ.ศ.2545 กฎกระทรวง ระเบียบและประกาศที่เกี่ยวข้อง และการเงิน และการจัดทำบัญชีของ สมาคมฌาปนกิจ สงเคราะห์ 2.การ ดำเนินงานของสมาคม ฌาปนกิจสงเคราะห์มีความถูกต้องและมี ประสิทธิภาพมากขึ้น | กองสวัสดิการ สังคม |

3.3 แผนงานจัดสวัสดิการให้กับประชาชนอย่างเสมอภาคและเป็นธรรม

| ที่ | โครงการ | วัตถุประสงค์ | เป้าหมาย (ผลผลิตของโครงการ) | งบประมาณและที่ผ่านมา | | | | ตัวชี้วัด (KPI) | ผลลัพธ์ที่คาดว่าจะได้รับ | หน่วยงานที่รับผิดชอบ |
|-----|---------|--------------|--------------------------------|----------------------|---------------|---------------|---------------|---|--------------------------|----------------------|
| | | | | 2561 (บาท) | 2562 (บาท) | 2563 (บาท) | 2564 (บาท) | | | |
| | | | | | | | | 3.เกิดความสามัคคี แลกเปลี่ยน ประสบการณ์การกร ทำงานของแต่ละ สมาคมอาชีพ สงเคราะห์4.ครอบครัว ผู้เสียชีวิตที่ยากไร้ อนาถามีขวัญและ กำลังใจ 5.ช่วยบรรเทา ความเดือดร้อนของ ครอบครัวผู้เสียชีวิตที่ ยากไร้อนาถา | กองสวัสดิการ สังคม | |

3.3 แผนงานจัดสวัสดิการให้กับประชาชนอย่างเสมอภาคและเป็นธรรม

| ที่ | โครงการ | วัตถุประสงค์ | เป้าหมาย (ผลผลิตของโครงการ) | งบประมาณและที่ผ่านมา | | | | ตัวชี้วัด (KPI) | ผลลัพธ์ที่คาดว่าจะได้รับ | หน่วยงานที่รับผิดชอบ |
|-----|---------------------|---|--|----------------------|---------------|---------------|---------------|--------------------|--|----------------------|
| | | | | 2561 (บาท) | 2562 (บาท) | 2563 (บาท) | 2564 (บาท) | | | |
| 10 | แก้ไขปัญหาความยากจน | 1.เพื่อให้ครัวเรือนที่ประสบปัญหาความยากจนได้ยกระดับคุณภาพชีวิตที่ดี ร่มเย็นเป็นสุข 2.เพื่อให้ครัวเรือนที่ประสบปัญหาความยากจนได้ประกอบอาชีพที่เหมาะสม มีรายได้ที่สูงขึ้น 3.เพื่อให้ครัวเรือนที่ขาดแคลนการประกอบอาชีพได้มีอาชีพก่อให้เกิดรายได้แก่ตนเองและครัวเรือน | 1.ครัวเรือนที่ประสบปัญหาความยากจนในชุมชนเขตเทศบาลนครนครสวรรค์ 2.ครัวเรือนที่มีรายได้ต่ำกว่า เกณฑ์ จปฐ | 500,000 | 500,000 | 500,000 | 500,000 | จำนวนคน | 1.ระดับคุณภาพชีวิตของครัวเรือนที่ยากจนได้มีอาชีพและระดับคุณภาพชีวิตที่ดีขึ้น 2.ได้เกิดอาชีพและรายได้เพิ่มขึ้นสำหรับครัวเรือนที่ยากจน 3.เกิดอาชีพหลักและอาชีพเสริมเพิ่มรายได้ในการดำเนินชีวิตตนเองและครอบครัว | กองสวัสดิการสังคม |

3.3 แผนงานจัดสวัสดิการให้กับประชาชนอย่างเสมอภาคและเป็นธรรม

| ที่ | โครงการ | วัตถุประสงค์ | เป้าหมาย (ผลผลิตของโครงการ) | งบประมาณและที่ผ่านมา | | | | ตัวชี้วัด (KPI) | ผลลัพธ์ที่คาดว่าจะได้รับ | หน่วยงานที่รับผิดชอบ |
|-----|--|--|-------------------------------------|----------------------|---------------|---------------|---------------|--------------------|--|----------------------|
| | | | | 2561 (บาท) | 2562 (บาท) | 2563 (บาท) | 2564 (บาท) | | | |
| 11 | สงเคราะห์ผู้ด้อยโอกาสและผู้ไร้ที่พึ่งในเขตเทศบาลนครนครสวรรค์ | 1. เพื่อช่วยเหลือและบรรเทาความเดือดร้อนของผู้ด้อยโอกาส เช่น คนพิการ ผู้สูงอายุ ผู้เจ็บป่วยเรื้อรัง ผู้ติดเชื้อ HIV ผู้ที่ช่วยเหลือตนเองไม่ได้ และถูกทอดทิ้ง ผู้พันโทชบุคคลที่มีรายได้น้อย เพียงพอต่อการดำรงชีวิต รวมถึงครอบครัวยากจนที่ประสบปัญหาซ้ำซ้อน เช่น ผู้สูงอายุที่มีลักษณะความพิการได้รับความช่วยเหลือที่เหมาะสม 2. เพื่อเป็นการสงเคราะห์และพัฒนาคุณภาพชีวิตของผู้ด้อยโอกาสให้ได้รับการสงเคราะห์และได้รับการพัฒนาคุณภาพชีวิตที่เหมาะสม 3. เพื่อแก้ไขปัญหาความเดือดร้อนและความต้องการของผู้ด้อยโอกาสซึ่งประสบความทุกข์ยาก โดยอาศัยกระบวนการมีส่วนร่วมของ | ผู้ด้อยโอกาสในเขตเทศบาลนครนครสวรรค์ | 500,000 | 500,000 | 500,000 | 500,000 | จำนวนคน | 1. ผู้ด้อยโอกาส เช่น คนพิการ ผู้สูงอายุ ผู้เจ็บป่วยเรื้อรัง ผู้ติดเชื้อ HIV ผู้ที่ช่วยเหลือตนเองไม่ได้ และถูกทอดทิ้ง ผู้พันโทชบุคคลที่มีรายได้น้อย เพียงพอต่อการดำรงชีวิต รวมถึงครอบครัวยากจนที่ประสบปัญหาซ้ำซ้อน เช่น ผู้สูงอายุที่มีลักษณะความพิการได้รับความช่วยเหลือที่เหมาะสม 2. ผู้ด้อยโอกาสได้รับการสงเคราะห์และได้รับการพัฒนาคุณภาพชีวิตที่เหมาะสม | กองสวัสดิการสังคม |

3.3 แผนงานจัดสวัสดิการให้กับประชาชนอย่างเสมอภาคและเป็นธรรม

| ที่ | โครงการ | วัตถุประสงค์ | เป้าหมาย (ผลผลิตของโครงการ) | งบประมาณและที่ผ่านมา | | | | ตัวชี้วัด (KPI) | ผลลัพธ์ที่คาดว่าจะได้รับ | หน่วยงานที่รับผิดชอบ |
|-----|---------|--|--------------------------------|----------------------|---------------|---------------|---------------|--|--------------------------|----------------------|
| | | | | 2561 (บาท) | 2562 (บาท) | 2563 (บาท) | 2564 (บาท) | | | |
| | | 4.เพื่อพัฒนาศักยภาพผู้ด้อยโอกาสให้เกิดความมั่นคงในการดำรงชีวิตอย่างมีศักดิ์ศรี | | | | | | 3.ผู้ด้อยโอกาสซึ่งประสบความทุกข์ยาก ได้รับการแก้ไขปัญหาความเดือดร้อนและความต้องการโดยอาศัยกระบวนการมีส่วนร่วมของประชาชน 4.ผู้สูงอายุ ผู้พิการ ผู้ด้อยโอกาสสามารถพึ่งพาตนเองได้มากขึ้น | | |
| | | | รวมงบประมาณ | 167,034,078 | 164,390,000 | 103,390,000 | 108,890,000 | | | |

รายละเอียดโครงการพัฒนา
แผนพัฒนาสี่ปี (พ.ศ.2561 ถึง 2564)
เทศบาลนครนครสวรรค์

- ก. ยุทธศาสตร์จังหวัดที่ 1 พัฒนาศักยภาพการผลิตสินค้าเกษตรเพื่ออุตสาหกรรมและการแปรรูป
- ข. ยุทธศาสตร์การพัฒนาของ อบท. ในเขตจังหวัดที่ 1 พัฒนาโครงสร้างพื้นฐาน
- 4. ยุทธศาสตร์พัฒนากายภาพเมือง

4.1 แผนงานพัฒนาระบบคมนาคม การจราจรและขนส่ง ดัดตั้งระบบไฟฟ้าสาธารณะ

แบบ ผ.01

| ที่ | โครงการ | วัตถุประสงค์ | เป้าหมาย (ผลผลิตของโครงการ) | งบประมาณและที่ผ่านมา | | | | ตัวชี้วัด (KPI) | ผลลัพธ์ที่คาดว่าจะได้รับ | หน่วยงานที่รับผิดชอบ |
|-----|---|---|--|---------------------------|---------------------------|---------------|---------------|--|--|----------------------|
| | | | | 2561 (บาท) | 2562 (บาท) | 2563 (บาท) | 2564 (บาท) | | | |
| 1 | ก่อสร้างฝิวจราจร ค.ส.ล. พร้อมท่อระบายน้ำและทางเท้า ถนนมหาเทพ (เสนอโดยชุมชนหนองผักตบ) | ประชาชนได้รับประโยชน์จากการใช้เส้นทาง พร้อมทั้งมีระบบระบายน้ำที่ดี ได้รับความสะดวกปลอดภัยในการเดินทาง | ฝิวจราจร ค.ส.ล. หน้า 0.20 เมตร กว้าง 13-14 เมตร ยาว 1,850 เมตร พร้อมระบบระบายน้ำและทางเท้า ตามแบบแปลนรายละเอียดของเทศบาล | 75,000,000 เงินอุดหนุน | 75,000,000 เงินอุดหนุน | | | จำนวนความยาวฝิวจราจร ค.ส.ล. ทางเท้าและระบบระบายน้ำ | ราษฎรที่อยู่อาศัยในพื้นที่มีการคมนาคมที่ดี ได้รับความสะดวกรวดเร็ว ไม่มีปัญหาน้ำท่วมขัง | สำนักงานช่าง |
| 2 | จัดซื้อที่ดินบริเวณถนนอัมรินทร์ช่วงเชื่อมต่อถนนเดิมกับถนนฝั่งเมืองสาย ข.2 ซ้ำงโรงเรียนนวมินทราชูทิศ มัชฌิม | เพื่อให้ผู้ใช้เส้นทางได้รับความสะดวก ปลอดภัยในการจราจร การขนส่ง และมีระบบระบายน้ำที่ดี | ที่ดิน จำนวน 1 - 0 - 67 ไร่ (467 ตารางเมตร) | 4,000,000 | | | | จำนวนที่ดินเพิ่มขึ้น | ราษฎรที่อยู่อาศัยในพื้นที่มีการคมนาคมที่ดี ได้รับความสะดวกรวดเร็วในการสัญจร | สำนักงานช่าง |
| 3 | ก่อสร้างฝิวจราจร ค.ส.ล. พร้อมท่อระบายน้ำถนนอัมรินทร์ช่วงเชื่อมต่อถนนเดิมกับถนนฝั่งเมืองสาย ข.2 ซ้ำงโรงเรียนนวมินทราชูทิศ มัชฌิม | เพื่อให้ผู้ใช้เส้นทางได้ ได้รับความสะดวก ปลอดภัยในการจราจรการขนส่ง และมีระบบระบายน้ำที่ดี | ฝิวจราจร ค.ส.ล. หน้า 0.20 เมตร กว้าง 16 เมตร ยาว 94 เมตร พร้อมท่อระบายน้ำ ตามแบบแปลนรายละเอียดของเทศบาล | | 7,000,000 | | | จำนวนความยาวฝิวจราจร ค.ส.ล. พร้อมท่อระบายน้ำ | ราษฎรที่อยู่อาศัยในพื้นที่มีการคมนาคมที่ดี ได้รับความสะดวกรวดเร็วในการสัญจร | สำนักงานช่าง |

4.1 แผนงานพัฒนาระบบคมนาคม การจราจรและขนส่ง ดัดตั้งระบบไฟฟ้าสาธารณะ

| ที่ | โครงการ | วัตถุประสงค์ | เป้าหมาย (ผลผลิตของโครงการ) | งบประมาณและที่ผ่านมา | | | | ตัวชี้วัด (KPI) | ผลลัพธ์ที่คาดว่าจะได้รับ | หน่วยงานที่รับผิดชอบ |
|-----|---|---|--|----------------------|---------------|---------------|---------------|--|--|-----------------------------------|
| | | | | 2561 (บาท) | 2562 (บาท) | 2563 (บาท) | 2564 (บาท) | | | |
| 4 | ก่อสร้างระบบสาธารณูปโภคภายในสหกรณ์เคหสถานสวรรคร์เมืองใหม่ | เพื่อให้ประชาชนได้รับความสะดวกปลอดภัยในการเดินทางและมีระบบระบายน้ำที่ดี | ผิวจราจร ค.ส.ล. หน้า 0.15 เมตร กว้าง 9 เมตร ยาว 715 เมตร พร้อมท่อระบายน้ำขนาดเส้นผ่าศูนย์กลาง 0.40 เมตร ปักเสาพาดสายระบบไฟฟ้าแสงสว่างและขยายเขตประปาภายในสหกรณ์เคหสถานสวรรคร์เมืองใหม่ ตามแบบแปลนรายละเอียดของเทศบาล | 15,000,000 | 5,000,000 | 5,000,000 | | จำนวนถนนพร้อมท่อระบายน้ำและระบบไฟฟ้าแสงสว่าง,ประปา | ประชาชนได้รับความสะดวกปลอดภัยในการคมนาคม | สำนักงานช่าง |
| 5 | ขยายเขตไฟฟ้าสาธารณะภายในเขตเทศบาล (เสนอโดยชุมชนในเขตเทศบาล) | เพื่อให้ผู้ใช้เส้นทางได้รับความสะดวกปลอดภัยในการเดินทาง การจราจร การขนส่ง | ปักเสาพาดสายติดตั้งโคมไฟถนนภายในเขตเทศบาล | 1,200,000 | 1,200,000 | 1,200,000 | | จำนวนไฟฟ้าสาธารณะ | ประชาชนได้รับความสะดวก ปลอดภัย จากเหตุร้ายและสะดวกในการสัญจร | สำนักงานช่าง |
| 6 | ก่อสร้างผิวจราจร ค.ส.ล. ถนนบริเวณทางเข้าศูนย์กำจัดขยะมูลฝอยถึงหน้าอาคารปฏิบัติการ ตำบลบ้านมะเกลือ | เพื่อปรับปรุงถนนทางเข้าศูนย์ฝังกลบขยะมูลฝอยฯ | ผิวจราจร ค.ส.ล. หน้า 0.20 เมตร กว้าง 7.00 เมตร ยาว 610 เมตร หรือพื้นที่ไม่น้อยกว่า 4,345 ตารางเมตร ตามแบบแปลนรายละเอียดของเทศบาล | 3,100,000 | | | | จำนวนความยาวผิวจราจร ค.ส.ล. | มีถนนทางเข้าศูนย์ฝังกลบขยะมูลฝอยที่ดี | ส่วนช่างสุขาภิบาล สำนักงานช่าง |

4.1 แผนงานพัฒนาระบบคมนาคม การจราจรและขนส่ง ดัดตั้งระบบไฟฟ้าสาธารณะ

| ที่ | โครงการ | วัตถุประสงค์ | เป้าหมาย (ผลผลิตของโครงการ) | งบประมาณและที่ผ่านมา | | | | ตัวชี้วัด (KPI) | ผลลัพธ์ที่คาดว่าจะได้รับ | หน่วยงานที่รับผิดชอบ |
|-----|---|---|---|----------------------|---------------|---------------|---------------|--|--|----------------------|
| | | | | 2561 (บาท) | 2562 (บาท) | 2563 (บาท) | 2564 (บาท) | | | |
| 7 | ก่อสร้างผิวจราจร ค.ส.ล. พร้อมท่อระบายน้ำกลุ่มถนนสาธารณะภายในชุมชนหนองปลาแห้ง | เพื่อให้ผู้ใช้เส้นทางได้รับความสะดวกปลอดภัยในการจราจรการขนส่งและมีระบบระบายน้ำที่ดี | ผิวจราจร ค.ส.ล. หน้า 0.15 เมตร กว้าง 4.00 เมตร ยาว 782 เมตร พร้อมท่อระบายน้ำขนาดเส้นผ่าศูนย์กลาง 0.40 เมตร ตามแบบแปลนรายละเอียดของเทศบาล | | 5,500,000 | | | จำนวนความยาวผิวจราจร ค.ส.ล. พร้อมท่อระบายน้ำ | ราษฎรที่อยู่อาศัยในพื้นที่ที่มีการคมนาคมที่ดี ได้รับความสะดวก รวดเร็ว ไม่มีปัญหาน้ำท่วมขัง | สำนักงานช่าง |
| 8 | ก่อสร้างผิวจราจร ค.ส.ล. พร้อมท่อระบายน้ำซอยแยกถนนข้างป้อมเชลล์ (เขาขาด) (เสนอจากคำร้องของประชาชน) | เพื่อให้ประชาชนได้รับความสะดวกปลอดภัยในการเดินทางและมีระบบระบายน้ำที่ดี | ผิวจราจร ค.ส.ล. หน้า 0.15 เมตร กว้าง 4 เมตร ยาว 264 เมตร พร้อมท่อระบายน้ำขนาดเส้นผ่าศูนย์กลาง 0.60 เมตร ตามแบบแปลนรายละเอียดของเทศบาล | | 1,990,000 | | | จำนวนความยาวผิวจราจร ค.ส.ล. พร้อมท่อระบายน้ำ | ประชาชนได้รับความสะดวกปลอดภัยในการคมนาคม | สำนักงานช่าง |
| 9 | ก่อสร้างผิวจราจร ค.ส.ล. พร้อมท่อระบายน้ำ ซอยดาวดิงส์ 11 (เสนอจากคำร้องประชาชน) | เพื่อให้ผู้ใช้เส้นทางได้รับความสะดวกปลอดภัยในการเดินทาง การจราจร การขนส่ง | ผิวจราจร ค.ส.ล. กว้าง 4.00-6.00 เมตร ยาว 225 เมตร หน้า 0.15 เมตร พร้อมท่อระบายน้ำขนาดเส้นผ่าศูนย์กลาง 0.40 เมตร ตามแบบแปลนรายละเอียดของเทศบาล | | 1,580,000 | | | จำนวนความยาวผิวจราจร ค.ส.ล. พร้อมท่อระบายน้ำ | ประชาชนได้รับความสะดวกปลอดภัย จากเหตุร้ายและสะดวกในการสัญจร | สำนักงานช่าง |

4.1 แผนงานพัฒนาระบบคมนาคม การจราจรและขนส่ง ติดตั้งระบบไฟฟ้าสาธารณะ

| ที่ | โครงการ | วัตถุประสงค์ | เป้าหมาย (ผลผลิตของโครงการ) | งบประมาณและที่ผ่านมา | | | | ตัวชี้วัด (KPI) | ผลลัพธ์ที่คาดว่าจะได้รับ | หน่วยงานที่รับผิดชอบ |
|-----|--|--|---|----------------------|---------------|---------------|---------------|--|--|----------------------|
| | | | | 2561 (บาท) | 2562 (บาท) | 2563 (บาท) | 2564 (บาท) | | | |
| 10 | ติดตั้งเสาไฟฟ้าพร้อมดวงโคมถนนธรรมวิถี (เสนอจากคำร้องของประชาชน) | เพื่อให้ผู้ใช้เส้นทางได้รับความสะดวกปลอดภัยในการเดินทาง การจราจร การขนส่ง | ติดตั้งเสาไฟฟ้าชนิดโคมเดี่ยว ดวงโคมชนิด LED จำนวน 30 ชุด ตามแบบแปลนรายละเอียดของเทศบาล | | 1,930,000 | | | จำนวนเสาไฟฟ้า | ราษฎรที่อยู่อาศัยในพื้นที่ได้รับความสะดวกปลอดภัยในการเดินทาง การจราจร การขนส่ง | สำนักงานช่าง |
| 11 | ซ่อมแซมผิวจราจร ค.ส.ล. ถนนแนวผังเมืองสาย ข บนเกาะยม (เสนอโดยชุมชนเกาะยม) | เพื่อให้ประชาชนได้รับความสะดวกปลอดภัยในการเดินทางและเชื่อมเส้นทางระหว่างสะพานป้อมหนึ่งถึงสะพานข้ามแม่น้ำน่าน | ผิวจราจร ค.ส.ล. หน้า 0.20 เมตร หรือพื้นที่ไม่น้อยกว่า 2,300 ตารางเมตร ตามแบบแปลนรายละเอียดของเทศบาล | | 1,610,000 | | | จำนวนผิวจราจร ค.ส.ล. | ประชาชนได้รับความสะดวกปลอดภัยในการเดินทางและขนส่ง | สำนักงานช่าง |
| 12 | ก่อสร้างผิวจราจร ค.ส.ล. พร้อมท่อระบายน้ำกลุ่มซอยเชื่อมระหว่างถนนพุทธมงคลนิมิตร ตรงข้ามโรงเกลือ กับถนนอัมรินทร์วิถี ตรงข้ามพัสดุส่วนช่างสุขาภิบาล (เสนอโดยชุมชนวัดพุทธ) | เพื่อให้ผู้ใช้เส้นทางได้รับความสะดวกปลอดภัยในการเดินทาง การจราจร การขนส่ง | ผิวจราจร ค.ส.ล. หน้า 0.15 เมตร กว้าง 2.00 - 4.00 เมตร ยาว 1,007 เมตร พร้อมท่อระบายน้ำ ค.ส.ล. ขนาดเส้นผ่าศูนย์กลาง 0.60 เมตร ตามแบบแปลนรายละเอียดของเทศบาล | | 7,170,000 | | | จำนวนความยาวผิวจราจร ค.ส.ล. พร้อมท่อระบายน้ำ | ราษฎรที่อาศัยอยู่ในพื้นที่มีการคมนาคมที่ดี ไม่มีปัญหาน้ำท่วมขัง | สำนักงานช่าง |

4.1 แผนงานพัฒนาระบบคมนาคม การจราจรและขนส่ง ติดตั้งระบบไฟฟ้าสาธารณะ

| ที่ | โครงการ | วัตถุประสงค์ | เป้าหมาย (ผลผลิตของโครงการ) | งบประมาณและที่ผ่านมา | | | | ตัวชี้วัด (KPI) | ผลลัพธ์ที่คาดว่าจะได้รับ | หน่วยงานที่รับผิดชอบ |
|-----|--|---|---|----------------------|---------------------------|---------------------------|---------------|--|--|----------------------|
| | | | | 2561 (บาท) | 2562 (บาท) | 2563 (บาท) | 2564 (บาท) | | | |
| 13 | ก่อสร้างผิวจราจร ค.ส.ล. ถนนสาธารณะ จากแยก ถนนฝั่งเมืองสาย ก 3 ถึง บริเวณพื้นที่ก่อสร้าง อาคารสัญลักษณ์ต้นน้ำ เจ้าพระยา | เพื่อให้ประชาชนได้รับความสะดวกปลอดภัยในการเดินทางและขนส่ง | ผิวจราจร ค.ส.ล.หนา 0.20 เมตร กว้าง 6.00 เมตร ยาว 675 เมตร หรือพื้นที่ไม่น้อยกว่า 4,050 ตร.ม. พร้อมไหล่ทางแอสฟัลท์ติกคอนกรีต กว้างข้างละ 1.50 เมตร ตามแบบแปลนรายละเอียดของเทศบาล | 7,300,000 | | | | จำนวนความยาวผิวจราจร ค.ส.ล. พร้อมไหล่ทางแอสฟัลท์ติกคอนกรีต | ประชาชนได้รับความสะดวกปลอดภัยในการคมนาคม | สำนักงานช่าง |
| 14 | ก่อสร้างผิวจราจร ค.ส.ล. ถนนพรหมนิมิตร์ พร้อมก่อสร้างเกาะกลางถนนทางเท้า ท่อระบายน้ำ และระบบไฟฟ้าส่องสว่าง | เพื่อให้ประชาชนได้รับความสะดวกในการสัญจรไปมา | ผิวจราจร ค.ส.ล. หนา 0.20 เมตร พื้นที่ไม่น้อยกว่า 19,370 เมตร พร้อมก่อสร้างท่อระบายน้ำทางเท้าและเกาะกลางตามแนวถนนยาว 2,768 เมตร ตามแบบแปลนรายละเอียดของเทศบาล | | 25,000,000 เงินอุดหนุน | 25,000,000 เงินอุดหนุน | | จำนวนพื้นที่ผิวจราจร | ราษฎรที่อยู่อาศัยในพื้นที่มีการคมนาคมที่ดี ได้รับความสะดวกรวดเร็ว ไม่มีปัญหาน้ำท่วมขัง | สำนักงานช่าง |
| 15 | ก่อสร้างผิวจราจร ค.ส.ล. พร้อมท่อระบายน้ำถนนภายในชุมชนวัดวรนาถบรรพต ซอยธรรมวิถี 4 | เพื่อให้ประชาชนได้รับความสะดวกในการสัญจรไปมา | ผิวจราจร ค.ส.ล. หนา 0.15 เมตร กว้าง 2.50 - 3.50 เมตร ยาว 160 เมตร พร้อมท่อระบายน้ำขนาดเส้นผ่าศูนย์กลาง 0.40 เมตร รวมระบบประปา และระบบไฟฟ้าในชุมชน | 1,500,000 | | | | จำนวนความยาวผิวจราจร ค.ส.ล. | ราษฎรที่อยู่อาศัยในพื้นที่มีการคมนาคมที่ดี ได้รับความสะดวกรวดเร็ว ไม่มีปัญหาน้ำท่วมขัง | สำนักงานช่าง |

4.1 แผนงานพัฒนาระบบคมนาคม การจราจรและขนส่ง ดัดตั้งระบบไฟฟ้าสาธารณะ

| ที่ | โครงการ | วัตถุประสงค์ | เป้าหมาย (ผลผลิตของโครงการ) | งบประมาณและที่ผ่านมา | | | | ตัวชี้วัด (KPI) | ผลลัพธ์ที่คาดว่าจะได้รับ | หน่วยงานที่รับผิดชอบ |
|-----|---|---|---|----------------------|---------------|---------------|---------------|--|---|----------------------|
| | | | | 2561 (บาท) | 2562 (บาท) | 2563 (บาท) | 2564 (บาท) | | | |
| 16 | ติดตั้งเสาไฟฟ้าพร้อมดวงโคมถนนเทพนิมิตร (ตัดใหม่) (เสนอจากคำร้องของประชาชน) | เพื่อให้ผู้ใช้เส้นทางได้รับความสะดวกปลอดภัยในการเดินทาง การจราจร การขนส่ง | เสาไฟฟ้าชนิดโคมเดี่ยว ดวงโคมชนิด LED จำนวน 20 ชุด ตามแบบแปลนรายละเอียดของเทศบาล | 840,000 | | | | จำนวนเสาไฟฟ้า | ผู้ใช้เส้นทางได้รับความสะดวกปลอดภัยในการเดินทางและลดปัญหาอุบัติเหตุ | สำนักงานช่าง |
| 17 | ก่อสร้างผิวจราจร ค.ส.ล. พร้อมท่อระบายน้ำถนนโกสีย์ 14 (เสนอจากคำร้องของประชาชน) | เพื่อให้ประชาชนได้รับความสะดวกปลอดภัยในการเดินทางและมีระบบระบายน้ำที่ดี | ผิวจราจร ค.ส.ล. หน้า 0.15 เมตร กว้าง 4 เมตร ยาว 184 เมตร พร้อมท่อระบายน้ำขนาดเส้นผ่าศูนย์กลาง 0.40 เมตร ตามแบบแปลนรายละเอียดของเทศบาล | | 1,240,000 | | | จำนวนความยาวผิวจราจร ค.ส.ล. พร้อมท่อระบายน้ำ | ประชาชนได้รับความสะดวกปลอดภัยในการคมนาคม | สำนักงานช่าง |
| 18 | ก่อสร้างผิวจราจร ค.ส.ล. พร้อมท่อระบายน้ำ ซอยโกสีย์ 8 (เสนอจากคำร้องของประชาชน) | เพื่อให้ผู้ใช้เส้นทางได้รับความสะดวก ปลอดภัยในการเดินทาง การจราจร การขนส่ง | ผิวจราจร ค.ส.ล. หน้า 0.15 เมตร กว้าง 2.50 เมตร ยาว 95.00 เมตรพร้อมท่อระบายน้ำขนาดเส้นผ่าศูนย์กลาง 0.40 เมตร ตามแบบแปลนรายละเอียดของเทศบาล | | 530,000 | | | จำนวนความยาวผิวจราจร ค.ส.ล. พร้อมท่อระบายน้ำ | ราษฎรที่อยู่อาศัยในพื้นที่การคมนาคมที่ดี ได้รับความสะดวก รวดเร็ว ไม่มีปัญหาน้ำท่วมขัง | สำนักงานช่าง |
| 19 | ก่อสร้างผิวจราจร ค.ส.ล. พร้อมท่อระบายน้ำ ซอยโกสีย์ 10 (เสนอจากคำร้องของประชาชน) | เพื่อให้ผู้ใช้เส้นทางได้รับความสะดวกปลอดภัย ในการจราจร การขนส่งและมีระบบระบายน้ำที่ดี | ผิวจราจร ค.ส.ล. หน้า 0.15 เมตร กว้าง 3.50 เมตร ยาว 175 เมตร พร้อมท่อระบายน้ำขนาดเส้นผ่าศูนย์กลาง 0.40 เมตร ตามแบบแปลนของเทศบาล | 1,000,000 | | | | จำนวนความยาวผิวจราจร ค.ส.ล. พร้อมท่อระบายน้ำ | ราษฎรที่อยู่อาศัยในพื้นที่มีการคมนาคมที่ดี ได้รับความสะดวก รวดเร็ว ไม่มีปัญหาน้ำท่วมขัง | สำนักงานช่าง |

4.1 แผนงานพัฒนาระบบคมนาคม การจราจรและขนส่ง ดัดตั้งระบบไฟฟ้าสาธารณะ

| ที่ | โครงการ | วัตถุประสงค์ | เป้าหมาย (ผลผลิตของโครงการ) | งบประมาณและที่ผ่านมา | | | | ตัวชี้วัด (KPI) | ผลลัพธ์ที่คาดว่าจะได้รับ | หน่วยงานที่รับผิดชอบ |
|-----|--|--|---|----------------------|---------------|---------------|---------------|--|--|----------------------|
| | | | | 2561 (บาท) | 2562 (บาท) | 2563 (บาท) | 2564 (บาท) | | | |
| 20 | ก่อสร้างผิวจราจร ค.ส.ล. พร้อมท่อระบายน้ำ ถนนสวรรค์วิถี 66 (เสนอจากคำร้องของประชาชน) | เพื่อให้ผู้ใช้เส้นทางได้รับความสะดวก ปลอดภัย ในการเดินทาง การจราจร การขนส่ง และมีระบบระบายน้ำที่ดี | ผิวจราจร ค.ส.ล. หน้า 0.15 เมตร กว้าง 3.00 - 5.00 เมตร ยาว 320 เมตร พร้อมท่อระบายน้ำขนาดเส้นผ่าศูนย์กลาง 0.60 เมตร ตามแบบแปลนรายละเอียดของเทศบาล | 2,410,000 | | | | จำนวนความยาวผิวจราจรพร้อมท่อระบายน้ำ | ราษฎรที่อยู่อาศัยในพื้นที่ที่มีการคมนาคมที่ดี ได้รับความสะดวก รวดเร็ว ไม่มีปัญหาน้ำท่วมขัง | สำนักงานช่าง |
| 21 | ก่อสร้างผิวจราจร ค.ส.ล. พร้อมท่อระบายน้ำ ซอยโกสีย์ 2 (เสนอจากคำร้องของประชาชน) | เพื่อให้ผู้ใช้เส้นทางได้รับความสะดวก ปลอดภัย ในการจราจร การขนส่ง และมีระบบระบายน้ำที่ดี | ผิวจราจร ค.ส.ล. หน้า 0.15 เมตร กว้าง 4.00 เมตร ยาว 125 เมตร พร้อมท่อระบายน้ำขนาดเส้นผ่าศูนย์กลาง 0.40 เมตร ตามแบบแปลนรายละเอียดของเทศบาล | 950,000 | | | | จำนวนความยาวผิวจราจร ค.ส.ล. พร้อมท่อระบายน้ำ | ประชาชนได้รับความสะดวก ในการสัญจร การขนส่งและการคมนาคม | สำนักงานช่าง |
| 22 | ก่อสร้างผิวจราจร ค.ส.ล. พร้อมท่อระบายน้ำถนนสาธารณะแยกถนนพหลโยธินข้างสถานีไฟฟ้าย่อยเชื่อมถนนกำลังพล (เสนอจากคำร้องของประชาชน) | เพื่อให้ประชาชนได้รับความสะดวกปลอดภัยในการเดินทางและมีระบบระบายน้ำที่ดี | ผิวจราจร ค.ส.ล. หน้า 0.20 เมตร กว้าง 6 เมตร ยาว 883 เมตร พร้อมท่อระบายน้ำ ค.ส.ล. ขนาด เส้นผ่าศูนย์กลาง 0.60 เมตร ตามแบบแปลนรายละเอียดของเทศบาล | | | 4,300,000 | | จำนวนความยาวผิวจราจร ค.ส.ล. พร้อมท่อระบายน้ำ | ราษฎรที่อาศัยอยู่ในพื้นที่ที่มีการคมนาคมที่ดี ไม่มีปัญหาน้ำท่วม | สำนักงานช่าง |
| 23 | ติดตั้งป้ายหยุดรถโดยสารประจำทาง (เสนอโดยสโมสรโรดาร์ี่สี่แคว) | เพื่อแสดงจุดหยุดรถโดยสาร เป็นการป้องกันและลดปัญหาอุบัติเหตุ | ป้ายหยุดรถโดยสารประจำทางตามแบบแปลนรายละเอียดของเทศบาล | | 600,000 | | | จำนวนป้ายหยุดรถโดยสารประจำทาง | ปัญหาอุบัติเหตุลดลง | สำนักงานช่าง |

4.1 แผนงานพัฒนาระบบคมนาคม การจราจรและขนส่ง ติดตั้งระบบไฟฟ้าสาธารณะ

| ที่ | โครงการ | วัตถุประสงค์ | เป้าหมาย (ผลผลิตของโครงการ) | งบประมาณและที่ผ่านมา | | | | ตัวชี้วัด (KPI) | ผลลัพธ์ที่คาดว่าจะได้รับ | หน่วยงานที่รับผิดชอบ |
|-----|---|---|--|----------------------|---------------|---------------------------|---------------------------|--|---|----------------------|
| | | | | 2561 (บาท) | 2562 (บาท) | 2563 (บาท) | 2564 (บาท) | | | |
| 24 | ติดตั้งที่จอดรถจักรยาน | เพื่อรองรับสนับสนุนส่งเสริมพัฒนาเมืองจักรยาน | ที่จอดรถจักรยานรองรับจักรยานจำนวน 2,000 คัน | | 2,500,000 | | | จำนวนที่จอดรถจักรยาน | ได้ตำแหน่งและที่จอดรถจักรยานที่เหมาะสมและมีผู้ใช้จักรยานมากขึ้น | สำนักงานการช่าง |
| 25 | ก่อสร้างผิวจราจร ค.ส.ล. ถนนพุทธมงคล (เสนอโดยชุมชนวัดพุทธ) | เพื่อให้ประชาชนได้รับความสะดวกปลอดภัยในการเดินทางและมีระบบระบายน้ำที่ดี | ผิวจราจร ค.ส.ล. หน้า 0.20 เมตร กว้าง 6-13 เมตร ยาว 2,450 เมตร หรือพื้นที่ไม่น้อยกว่า 33,600 ตารางเมตร ตามแบบแปลนรายละเอียดของเทศบาล | 22,000,000 | | | | จำนวนความยาวผิวจราจร ค.ส.ล. | ประชาชนได้รับความสะดวกปลอดภัยในการเดินทางและขนส่ง | สำนักงานการช่าง |
| 26 | ปรับปรุงทางเท้าและซ่อมแซมผิวจราจรถนนไกรลาศ (เสนอจากคำร้องของประชาชน) | เพื่อให้ประชาชนได้รับความสะดวกในการสัญจรไปมา | ทางเท้าพื้นที่ไม่น้อยกว่า 3,800 ตารางเมตร และผิวจราจรพื้นที่ไม่น้อยกว่า 6,570 ตารางเมตร | | | 7,400,000 | | จำนวนทางเท้าและผิวจราจร | ประชาชนได้รับความสะดวกในการเดินทางและขนส่งปลอดภัย | สำนักงานการช่าง |
| 27 | ก่อสร้างผิวจราจร ค.ส.ล. พร้อมท่อระบายน้ำ ตามผังเมืองรวมถนนสาย ข (บริเวณเกาะยม) (เสนอโดยชุมชนเกาะยม) | เพื่อเปิดพื้นที่และรองรับการขยายตัวของชุมชนและปริมาณการจราจรในอนาคต | ผิวจราจร ค.ส.ล. ขนาด 0.20 เมตร พร้อมท่อระบายน้ำขนาดเส้นผ่าศูนย์กลาง 0.80 เมตร ทางเท้าและโคมไฟถนนเขตทาง กว้างรวม 16 เมตร ยาว 2,450 เมตร ตามแบบแปลนรายละเอียดของเทศบาล | | | 60,000,000 เงินอุดหนุน | 60,000,000 เงินอุดหนุน | จำนวนความยาวผิวจราจรพร้อมท่อระบายน้ำทางเท้าและโคมไฟถนนเขตทาง | ประชาชนมีทางเลือกเส้นทางนี้ใช้ในการสัญจรเพิ่มขึ้น ลดอุบัติเหตุที่อาจเกิดขึ้นตามแนวทางแยกสายหลักเดิม | สำนักงานการช่าง |

4.1 แผนงานพัฒนาระบบคมนาคม การจราจรและขนส่ง ดัดตั้งระบบไฟฟ้าสาธารณะ

| ที่ | โครงการ | วัตถุประสงค์ | เป้าหมาย (ผลผลิตของโครงการ) | งบประมาณและที่ผ่านมา | | | | ตัวชี้วัด (KPI) | ผลลัพธ์ที่คาดว่าจะได้รับ | หน่วยงานที่รับผิดชอบ |
|-----|---|---|---|----------------------|---------------|---------------|---------------|-------------------------------------|---|----------------------|
| | | | | 2561 (บาท) | 2562 (บาท) | 2563 (บาท) | 2564 (บาท) | | | |
| 28 | ก่อสร้างท่อระบายน้ำพร้อมทางเท้าถนนริมน้ำตั้งแต่โรงเรียนอนุบาลนครสวรรค์ถึงบริเวณหลังสำนักงานอัยการ (ฝั่งสวนราชการ) (เสนอจากคำร้องของประชาชน) | เพื่อให้ประชาชนได้รับความสะดวกในการสัญจรและมีระบบระบายน้ำที่ดี | ท่อระบายน้ำขนาดเส้นผ่าศูนย์กลาง 0.60 เมตร ยาวรวม 1,400 เมตร พร้อมทางเท้าตามแบบแปลนรายละเอียดของเทศบาล | | | 9,200,000 | | จำนวนความยาวท่อระบายน้ำพร้อมทางเท้า | ราษฎรที่อยู่อาศัยในพื้นที่ที่มีการคมนาคมที่ดี ได้รับความสะดวกรวดเร็ว ไม่มีปัญหาน้ำท่วมขัง | สำนักงานช่าง |
| 29 | ก่อสร้างผิวจราจร ค.ส.ล. ถนนอรรถกวี จากถนนโกสีย์ถึงโรงพยาบาลสวรรค์ประชารักษ์ (เสนอจากคำร้องของประชาชน) | เพื่อให้ผู้ใช้เส้นทางได้รับความสะดวกในการเดินทางจราจร การขนส่ง | ผิวจราจร ค.ส.ล. หน้า 0.20 เมตร กว้าง 12-14 เมตร ยาว 550 เมตร หรือพื้นที่ไม่น้อยกว่า 7,200 ตารางเมตร ตามแบบแปลนรายละเอียดของเทศบาล | | | 5,760,000 | | จำนวนความยาวผิวจราจร ค.ส.ล. | ประชาชนได้รับความสะดวกในการสัญจร การขนส่งและการจราจร | สำนักงานช่าง |
| 30 | ก่อสร้างผิวจราจร ค.ส.ล. ถนนมาตุลี จากถนนริมเขื่อนถึงซอยมาตุลี 5 (เสนอจากคำร้องของประชาชน) | เพื่อให้ผู้ใช้เส้นทางได้รับความสะดวกปลอดภัยในการเดินทางจราจร การขนส่ง | ผิวจราจร ค.ส.ล. หน้า 0.20 เมตร กว้าง 10 - 12 เมตร ยาว 600 เมตร หรือพื้นที่ไม่น้อยกว่า 6,900 ตารางเมตร ตามแบบแปลนรายละเอียดของเทศบาล | | | 5,520,000 | | จำนวนความยาวผิวจราจร ค.ส.ล. | ประชาชนได้รับความสะดวกในการสัญจร การขนส่งและการจราจร | สำนักงานช่าง |

4.1 แผนงานพัฒนาระบบคมนาคม การจราจรและขนส่ง ดัดตั้งระบบไฟฟ้าสาธารณะ

| ที่ | โครงการ | วัตถุประสงค์ | เป้าหมาย (ผลผลิตของโครงการ) | งบประมาณและที่ผ่านมา | | | | ตัวชี้วัด (KPI) | ผลลัพธ์ที่คาดว่าจะได้รับ | หน่วยงานที่รับผิดชอบ |
|-----|--|--|--|----------------------|---------------|---------------|---------------|-----------------------------|--|----------------------|
| | | | | 2561 (บาท) | 2562 (บาท) | 2563 (บาท) | 2564 (บาท) | | | |
| 31 | ก่อสร้างผิวจราจร ค.ส.ล. ถนนสุวรรณคีรีจากแยกถนนอรรถกวี ถึงสามแยกถนนดาวดิงส์ (เสนอจากคำร้องของประชาชน) | เพื่อให้ผู้ใช้เส้นทางได้รับความสะดวกปลอดภัยในการเดินทาง การจราจร การขนส่ง | ผิวจราจร ค.ส.ล. หน้า 0.20 เมตร กว้าง 11 - 18 เมตร ยาว 760 เมตร หรือพื้นที่ไม่น้อยกว่า 11,400 ตารางเมตร ตามแบบแปลนรายละเอียดของเทศบาล | | | 9,120,000 | | จำนวนความยาวผิวจราจร ค.ส.ล. | ประชาชนได้รับความสะดวกในการสัญจร การขนส่งและการจราจร | สำนักงานช่าง |
| 32 | ก่อสร้างผิวจราจร ค.ส.ล. ถนนอรรถกวี จากโรงพยาบาลสุวรรณคีรีประชารักษถึงถนนอมราวาลี (เสนอจากคำร้องของประชาชน) | เพื่อให้ผู้ใช้เส้นทางได้รับความสะดวกปลอดภัย ในการเดินทาง การจราจร การขนส่ง | ผิวจราจร ค.ส.ล. หน้า 0.20 เมตร กว้าง 11 - 14 เมตร ยาว 500เมตร หรือพื้นที่ไม่น้อยกว่า 6,500 ตารางเมตร ตามแบบแปลนรายละเอียดของเทศบาล | | | | 5,200,000 | จำนวนความยาวผิวจราจร ค.ส.ล. | ประชาชนได้รับความสะดวกในการสัญจร การขนส่งและการจราจร | สำนักงานช่าง |
| 33 | ก่อสร้างผิวจราจร ค.ส.ล. ถนนโกสีย์จากวัดนครสวรรค์ถึงแยกถนนสุวรรณคีรี 33 (เสนอจากคำร้องของประชาชน) | เพื่อให้ผู้ใช้เส้นทางได้รับความสะดวกปลอดภัย ในการเดินทาง การจราจร การขนส่ง | ผิวจราจร ค.ส.ล. หน้า 0.20 เมตร กว้าง 5-12 เมตร ยาว 174 เมตรหรือ พื้นที่ไม่น้อยกว่า 2,000 ตารางเมตร ตามแบบแปลนรายละเอียดของเทศบาล | 1,600,000 | | | | จำนวนความยาวผิวจราจร ค.ส.ล. | ประชาชนได้รับความสะดวกในการสัญจร การขนส่งและการจราจร | สำนักงานช่าง |

4.1 แผนงานพัฒนาระบบคมนาคม การจราจรและขนส่ง ดัดตั้งระบบไฟฟ้าสาธารณะ

| ที่ | โครงการ | วัตถุประสงค์ | เป้าหมาย (ผลผลิตของโครงการ) | งบประมาณและที่ผ่านมา | | | | ตัวชี้วัด (KPI) | ผลลัพธ์ที่คาดว่าจะได้รับ | หน่วยงานที่รับผิดชอบ |
|-----|--|--|---|----------------------|---------------|---------------|---------------|--|--|----------------------|
| | | | | 2561 (บาท) | 2562 (บาท) | 2563 (บาท) | 2564 (บาท) | | | |
| 34 | ก่อสร้างผิวจราจร ค.ส.ล. พร้อมท่อระบายน้ำ ถนนสวรรคคีวิถี จากแยกหน้าวัดนครสวรรค์ถึงตึกน้ำเงิน | เพื่อให้ผู้ใช้เส้นทางได้รับความสะดวกปลอดภัยในการจราจร การขนส่งและมีระบบระบายน้ำที่ดี | ผิวจราจร ค.ส.ล. หน้า 0.20 เมตร กว้าง 11 - 15 เมตร ยาว 430 เมตร หรือพื้นที่ไม่น้อยกว่า 5,970เมตร พร้อมท่อระบายน้ำ ขนาดเส้นผ่าศูนย์กลาง 1.50 เมตร ตามแบบแปลนรายละเอียดของเทศบาล | | | 8,500,000 | | จำนวนความยาวผิวจราจร ค.ส.ล. พร้อมท่อระบายน้ำ | ราษฎรที่อยู่อาศัยในพื้นที่ได้รับการคมนาคมที่สะดวก ไม่มีปัญหาน้ำท่วมขัง | สำนักงานช่าง |
| 35 | ก่อสร้างผิวจราจร ค.ส.ล ถนนโกสีย์ หน้าทำการไปรษณีย์ถึงวัดนครสวรรค์ (เสนอจากคำร้องขอประชาชน) | เพื่อให้ผู้ใช้เส้นทางได้รับความสะดวกปลอดภัยในการเดินทาง การจราจร การขนส่ง | ผิวจราจร ค.ส.ล. หน้า 0.20 เมตร กว้าง 11 - 15 เมตร ยาว 775 เมตร หรือพื้นที่ไม่น้อยกว่า 10,020 เมตร ตามแบบแปลนรายละเอียดของเทศบาล | | | | 8,100,000 | จำนวนความยาวผิวจราจร ค.ส.ล. | ประชาชนได้รับความสะดวกในการสัญจร การขนส่งและการคมนาคม | สำนักงานช่าง |
| 36 | ก่อสร้างผิวจราจร ค.ส.ล. พร้อมท่อระบายน้ำ ภายในชุมชนสุขสวัสดิ์ ศูนย์ท่ารถจำนวน 9 ซอย (เสนอโดยชุมชนสุขสวัสดิ์) | เพื่อให้ผู้ใช้เส้นทางได้รับความสะดวก ปลอดภัย ในการเดินทาง การขนส่งและมีระบบระบายน้ำที่ดี | ผิวจราจร ค.ส.ล. หน้า 0.15 เมตร กว้าง 3.00-7.00 เมตร ยาว 611 เมตร พร้อมท่อระบายน้ำ ขนาดเส้นผ่าศูนย์กลาง 0.60 เมตร ตามแบบแปลนรายละเอียดของเทศบาล | | | | 5,360,000 | จำนวนความยาวผิวจราจร ค.ส.ล. พร้อมท่อระบายน้ำ | ราษฎรที่อยู่อาศัยในพื้นที่มีการคมนาคมที่ดี ได้รับความสะดวกรวดเร็ว ไม่มีปัญหาน้ำท่วมขัง | สำนักงานช่าง |

4.1 แผนงานพัฒนาระบบคมนาคม การจราจรและขนส่ง ดัดตั้งระบบไฟฟ้าสาธารณะ

| ที่ | โครงการ | วัตถุประสงค์ | เป้าหมาย (ผลผลิตของโครงการ) | งบประมาณและที่ผ่านมา | | | | ตัวชี้วัด (KPI) | ผลลัพธ์ที่คาดว่าจะได้รับ | หน่วยงานที่รับผิดชอบ |
|-----|---|--|---|----------------------|---------------|---------------|---------------|--|---|----------------------|
| | | | | 2561 (บาท) | 2562 (บาท) | 2563 (บาท) | 2564 (บาท) | | | |
| 37 | ก่อสร้างโครงข่ายเส้นทางจักรยานนำร่องบนถนนริมเขื่อน | เพื่อรองรับสนับสนุนส่งเสริมพัฒนาเมืองจักรยาน | เส้นทางจักรยานที่ได้มาตรฐานในเมืองเป็นโครงการนำร่อง | | 500,000 | | | จำนวนเส้นทาง | ได้เส้นทางจักรยานที่ได้มาตรฐานและคุณภาพ และมีผู้ใช้จักรยานมากขึ้น | สำนักงานช่าง |
| 38 | ก่อสร้างผิวจราจร ค.ส.ล. ถนนผังเมืองสาย ง.2 ถนนกำลังพลช่วงเชื่อมต่อกัน ป้องกันน้ำท่วมกรมโยธาฯ กับถนนพหลโยธิน | เพื่อให้ผู้ใช้เส้นทางได้รับความสะดวก ปลอดภัยในการจราจร การขนส่ง และมีระบบระบายน้ำที่ดี | ยกระดับคันดิน ก่อสร้างผิวจราจร ค.ส.ล. หน้า 0.20 เมตร กว้าง 7 เมตร ยาว 792 เมตร หรือพื้นที่ไม่น้อยกว่า 5,544 ตารางเมตร ตามแบบแปลนรายละเอียดของเทศบาล | | | 14,000,000 | | จำนวนความยาวผิวจราจร ค.ส.ล. | ราษฎรที่อยู่อาศัยในพื้นที่ที่มีการคมนาคมขนส่งที่ดี ได้รับความสะดวกรวดเร็วในการสัญจร | สำนักงานช่าง |
| 39 | ขยายผิวจราจร ค.ส.ล. ถนนอัมรินทร์ จากหน้าแพลตฟอร์มเทศบาลถึงแยกถนนหน้าป่าช้าจีน | เพื่อให้ผู้ใช้เส้นทางได้รับความสะดวก ปลอดภัยในการจราจร การขนส่ง และมีระบบระบายน้ำที่ดี | ผิวจราจร ค.ส.ล. หน้า 0.20 เมตร พื้นที่ไม่น้อยกว่า 1,636 ตารางเมตร ตามแบบแปลนรายละเอียดของเทศบาล | 1,300,000 | | | | จำนวนความยาวผิวจราจร ค.ส.ล. | ราษฎรที่อยู่อาศัยในพื้นที่ที่มีการคมนาคมขนส่งที่ดี ได้รับความสะดวกรวดเร็วในการสัญจร | สำนักงานช่าง |
| 40 | ขยายผิวจราจร ค.ส.ล. พร้อมก่อสร้างทางเท้าแยกถนนไกรลาศข้างศาลอุทธรณ์ | เพื่อให้ผู้ใช้เส้นทางได้รับความสะดวก ปลอดภัยในการจราจร การขนส่ง และมีระบบระบายน้ำที่ดี | ผิวจราจร ค.ส.ล. หน้า 0.20 เมตร พื้นที่ไม่น้อยกว่า 1,724 ตารางเมตร พร้อมทางเท้าและท่อระบายน้ำ ขนาดเส้นผ่าศูนย์กลาง 0.40 เมตร ตามแบบแปลนรายละเอียดของเทศบาล | | 7,000,000 | | | จำนวนความยาวผิวจราจร ค.ส.ล. พร้อมทางเท้าและท่อระบายน้ำ | ราษฎรที่อยู่อาศัยในพื้นที่ที่มีการคมนาคมขนส่งที่ดี ได้รับความสะดวกรวดเร็วในการสัญจร | สำนักงานช่าง |

4.1 แผนงานพัฒนาระบบคมนาคม การจราจรและขนส่ง ดัดตั้งระบบไฟฟ้าสาธารณะ

| ที่ | โครงการ | วัตถุประสงค์ | เป้าหมาย (ผลผลิตของโครงการ) | งบประมาณและที่ผ่านมา | | | | ตัวชี้วัด (KPI) | ผลลัพธ์ที่คาดว่าจะได้รับ | หน่วยงานที่รับผิดชอบ |
|-----|--|--|---|----------------------|---------------|---------------|---------------|--|---|----------------------|
| | | | | 2561 (บาท) | 2562 (บาท) | 2563 (บาท) | 2564 (บาท) | | | |
| 41 | ก่อสร้างผิวจราจร ค.ส.ล. พร้อมท่อระบายน้ำแยก ถนนจักรวาลบริเวณซอย ช้างบ้านเลขที่ 83/126 ถึง ช้างบ้านเลขที่ 103/1 | เพื่อให้ผู้ใช้เส้นทางได้รับความสะดวกในการเดินทาง การจราจร การขนส่ง | ผิวจราจร ค.ส.ล. หน้า 0.15 เมตร กว้าง 4.50 เมตร ยาว 241 เมตรพร้อมท่อระบายน้ำ ขนาดเส้นผ่าศูนย์กลาง 0.60 เมตร ตามแบบแปลน รายละเอียดของเทศบาล | 1,950,000 | | | | จำนวนความยาวผิวจราจร ค.ส.ล. พร้อมท่อระบายน้ำ | ราษฎรที่อยู่อาศัยในพื้นที่ที่มีการคมนาคมที่ดี ได้รับความสะดวก รวดเร็ว | สำนักงานช่าง |
| 42 | ก่อสร้างผิวจราจร ค.ส.ล. พร้อมท่อระบายน้ำซอย แยกถนนอัมรินทร์ ช้างบ้านเลขที่ 392/32 | เพื่อให้ผู้ใช้เส้นทางได้รับความสะดวกปลอดภัยในการเดินทาง การจราจร การขนส่ง | ผิวจราจร ค.ส.ล. ขนาด หน้า 0.15 เมตร กว้าง 4.00 เมตร ยาว 300 เมตร พร้อมท่อระบายน้ำ ขนาดเส้นผ่าศูนย์กลาง 0.40 เมตร ตามแบบแปลน รายละเอียดของเทศบาล | 2,800,000 | | | | จำนวนความยาวผิวจราจร ค.ส.ล. พร้อมท่อระบายน้ำ | ราษฎรที่อยู่อาศัยในพื้นที่ที่มีการคมนาคมที่ดี ได้รับความสะดวก รวดเร็ว | สำนักงานช่าง |
| 43 | ก่อสร้างผิวจราจร ค.ส.ล. พร้อมท่อระบายน้ำ ถนนซอยโกสีย์ 16 | เพื่อให้ผู้ใช้เส้นทางได้รับความสะดวก ปลอดภัยในการเดินทาง การจราจร การขนส่ง | ผิวจราจร ค.ส.ล. หน้า 0.15 เมตร กว้าง 4.00 เมตร ยาว 400 เมตร พร้อมท่อระบายน้ำขนาดเส้นผ่าศูนย์กลาง 0.80 เมตร ตามแบบแปลน รายละเอียดของเทศบาล | | | 3,500,000 | | จำนวนความยาวผิวจราจร ค.ส.ล. พร้อมท่อระบายน้ำ | ราษฎรที่อาศัยอยู่ในพื้นที่ที่มีการคมนาคมที่ดี ไม่มีปัญหาน้ำท่วมขัง | สำนักงานช่าง |

4.1 แผนงานพัฒนาระบบคมนาคม การจราจรและขนส่ง ดัดตั้งระบบไฟฟ้าสาธารณะ

| ที่ | โครงการ | วัตถุประสงค์ | เป้าหมาย (ผลผลิตของโครงการ) | งบประมาณและที่ผ่านมา | | | | ตัวชี้วัด (KPI) | ผลลัพธ์ที่คาดว่าจะได้รับ | หน่วยงานที่รับผิดชอบ |
|-----|--|--|--|----------------------|---------------|---------------|---------------|---|--|----------------------|
| | | | | 2561 (บาท) | 2562 (บาท) | 2563 (บาท) | 2564 (บาท) | | | |
| 44 | ก่อสร้างฝิวจราจร ค.ส.ล. พร้อมท่อระบายน้ำถนนสาธารณะทางเข้าหมู่บ้านสุขสวัสดิ์ 8 | เพื่อให้ผู้ใช้เส้นทางได้รับความสะดวกปลอดภัยในการเดินทาง การจราจร การขนส่ง | ฝิวจราจร ค.ส.ล. ขนาด หน้า 0.15 เมตรกว้าง 5.00 เมตร ยาว 200 เมตร พร้อมท่อระบายน้ำ ขนาดเส้นผ่าศูนย์กลาง 0.60 เมตร ตามแบบแปลน รายละเอียดของเทศบาล | 1,737,000 | | | | จำนวนความยาวฝิวจราจร ค.ส.ล. พร้อมท่อระบายน้ำ ค.ส.ล. | ราษฎรที่อาศัยอยู่ในพื้นที่ที่มีการคมนาคมที่ดี ไม่มีปัญหาน้ำท่วมขัง | สำนักงานช่าง |
| 45 | ก่อสร้างฝิวจราจร ค.ส.ล. พร้อมท่อระบายน้ำถนนสาธารณะเข้าชุมชนหนองปลาแห้งต่อจากถนนทางหลวงชนบทเดิมถึงบ้านเลขที่ 25/7 (เสนอโดยชุมชนหนองปลาแห้ง) | เพื่อให้ผู้ใช้เส้นทางได้รับความสะดวกปลอดภัย ในการเดินทาง การจราจร การขนส่ง | ฝิวจราจร ค.ส.ล. หน้า 0.15 เมตร กว้าง 5.50 เมตร ยาว 590.00 เมตร พร้อมท่อระบายน้ำขนาดเส้นผ่าศูนย์กลาง 0.60 เมตร ตามแบบแปลนรายละเอียดของเทศบาล | | 5,036,000 | | | จำนวนความยาวฝิวจราจร ค.ส.ล. พร้อมท่อระบายน้ำ | ราษฎรที่อาศัยอยู่ในพื้นที่ที่มีการคมนาคมที่ดี ไม่มีปัญหาน้ำท่วมขัง | สำนักงานช่าง |
| 46 | ก่อสร้างฝิวจราจร ค.ส.ล. พร้อมท่อระบายน้ำถนนหลังวัดสุคตวราราม (เสนอโดยชุมชนสะพานดำ) | เพื่อให้ผู้ใช้เส้นทางได้รับความสะดวกปลอดภัย ในการเดินทาง การจราจร การขนส่ง | ฝิวจราจร ค.ส.ล. หน้า 0.15 เมตร กว้าง 4.00 เมตร ยาว 121.00 เมตร พร้อมท่อระบายน้ำขนาดเส้นผ่าศูนย์กลาง 0.40 เมตร ตามแบบแปลนรายละเอียดของเทศบาล | 945,000 | | | | จำนวนความยาวฝิวจราจร ค.ส.ล. พร้อมท่อระบายน้ำ | ราษฎรที่อาศัยอยู่ในพื้นที่ที่มีการคมนาคมที่ดี ไม่มีปัญหาน้ำท่วมขัง | สำนักงานช่าง |

4.1 แผนงานพัฒนาระบบคมนาคม การจราจรและขนส่ง ดัดตั้งระบบไฟฟ้าสาธารณะ

| ที่ | โครงการ | วัตถุประสงค์ | เป้าหมาย (ผลผลิตของโครงการ) | งบประมาณและที่ผ่านมา | | | | ตัวชี้วัด (KPI) | ผลลัพธ์ที่คาดว่าจะได้รับ | หน่วยงานที่รับผิดชอบ |
|-----|--|---|---|----------------------|---------------|---------------|---------------|--|--|----------------------|
| | | | | 2561 (บาท) | 2562 (บาท) | 2563 (บาท) | 2564 (บาท) | | | |
| 47 | ก่อสร้างผิวจราจร ค.ส.ล. พร้อมระบบระบายน้ำถนน อัมรินทร์วิถีสี่ข้างโรงเรียนอนุชนวัฒนา | เพื่อให้ผู้ใช้เส้นทางได้รับความสะดวกปลอดภัย ใน การเดินทาง การจราจร การขนส่ง | ผิวจราจร ค.ส.ล.หนา 0.15 เมตร กว้าง 8.50 เมตร ยาว 160.00 เมตร พร้อมระบบระบายน้ำ ตามแบบแปลนรายละเอียดของเทศบาล | 1,720,000 | | | | จำนวนความยาวผิวจราจร ค.ส.ล. พร้อมท่อระบายน้ำ | ราษฎรที่อาศัยอยู่ในพื้นที่ที่มีการคมนาคมที่ดี ไม่มีปัญหาน้ำท่วมขัง | สำนักงานช่าง |
| 48 | ก่อสร้างผิวจราจร ค.ส.ล. พร้อมท่อระบายน้ำถนนภายในหมู่บ้านสุขสวัสดิ์วิลล่า โครงการ 5 (เสนอโดยชุมชนหนองสาหร่าย) | เพื่อให้ผู้ใช้เส้นทางได้รับความสะดวกปลอดภัย ใน การเดินทาง การจราจร การขนส่ง | ผิวจราจร ค.ส.ล.หนา 0.15 เมตร กว้าง 6.00 เมตร ยาว 555.00 เมตร พร้อมท่อระบายน้ำขนาดเส้นผ่าศูนย์กลาง 0.60 เมตร ตามแบบแปลนรายละเอียดของเทศบาล | 5,300,000 | | | | จำนวนความยาวผิวจราจร ค.ส.ล. พร้อมท่อระบายน้ำ | ราษฎรที่อาศัยอยู่ในพื้นที่ที่มีการคมนาคมที่ดี ไม่มีปัญหาน้ำท่วมขัง | สำนักงานช่าง |
| 49 | ก่อสร้างผิวจราจร ค.ส.ล. พร้อมท่อระบายน้ำถนนภายในหมู่บ้านสุขสวัสดิ์วิลล่า โครงการ 6 (เสนอโดยชุมชนหนองสาหร่าย) | เพื่อให้ผู้ใช้เส้นทางได้รับความสะดวกปลอดภัย ใน การเดินทาง การจราจร การขนส่ง | ผิวจราจร ค.ส.ล.หนา 0.15 เมตร กว้าง 4.50 เมตร ยาว 370.00 เมตรพร้อมท่อระบายน้ำขนาดเส้นผ่าศูนย์กลาง 0.60 เมตร ตามแบบแปลนรายละเอียดของเทศบาล | 3,120,000 | | | | จำนวนความยาวผิวจราจร ค.ส.ล. พร้อมท่อระบายน้ำ | ราษฎรที่อาศัยอยู่ในพื้นที่ที่มีการคมนาคมที่ดี ไม่มีปัญหาน้ำท่วมขัง | สำนักงานช่าง |

4.1 แผนงานพัฒนาระบบคมนาคม การจราจรและขนส่ง ดัดตั้งระบบไฟฟ้าสาธารณะ

| ที่ | โครงการ | วัตถุประสงค์ | เป้าหมาย (ผลผลิตของโครงการ) | งบประมาณและที่ผ่านมา | | | | ตัวชี้วัด (KPI) | ผลลัพธ์ที่คาดว่าจะได้รับ | หน่วยงานที่รับผิดชอบ |
|-----|--|---|--|----------------------|---------------|---------------|---------------|--|--|----------------------|
| | | | | 2561 (บาท) | 2562 (บาท) | 2563 (บาท) | 2564 (บาท) | | | |
| 50 | ก่อสร้างผิวจราจร ค.ส.ล. พร้อมท่อระบายน้ำ ชุมชนถาวรพัฒนาถนนซอยแยกถนนสาธารณะข้างบ้านเลขที่ 193 และ 334 (เสนอจากคำร้องของประชาชน) | เพื่อให้ผู้ใช้เส้นทางได้รับความสะดวกปลอดภัยในการเดินทาง การจราจร การขนส่ง | ผิวจราจร ค.ส.ล.หนา 0.15 เมตร กว้าง 2.50 - 4.00 เมตร ยาว 218.00 เมตร พร้อมท่อระบายน้ำขนาดเส้นผ่าศูนย์กลาง 0.40 เมตร ตามแบบแปลนรายละเอียดของเทศบาล | 1,330,000 | | | | จำนวนความยาวผิวจราจร ค.ส.ล. พร้อมท่อระบายน้ำ | ราษฎรที่อาศัยอยู่ในพื้นที่ที่มีการคมนาคมที่ดี ไม่มีปัญหาน้ำท่วมขัง | สำนักงานช่าง |
| 51 | ก่อสร้างผิวจราจร ค.ส.ล. พร้อมท่อระบายน้ำถนนซอยแยกถนนอัมรินทร์วิถีข้างบ้านเลขที่ 377/95 | เพื่อให้ผู้ใช้เส้นทางได้รับความสะดวกปลอดภัยในการเดินทาง การจราจร การขนส่ง | ผิวจราจร ค.ส.ล.หนา 0.15 เมตร กว้าง 4.00 เมตร ยาว 115.00 เมตร พร้อมท่อระบายน้ำขนาดเส้นผ่าศูนย์กลาง 0.40 เมตร ตามแบบแปลนรายละเอียดของเทศบาล | 770,000 | | | | จำนวนความยาวผิวจราจร ค.ส.ล. พร้อมท่อระบายน้ำ | ราษฎรที่อาศัยอยู่ในพื้นที่ที่มีการคมนาคมที่ดี ไม่มีปัญหาน้ำท่วมขัง | สำนักงานช่าง |
| 52 | ก่อสร้างผิวจราจร ค.ส.ล. พร้อมท่อระบายน้ำซอยแยกถนนอรรถกวี 8 ซ้างศาลกรมหลวงชุมพร | เพื่อให้ผู้ใช้เส้นทางได้รับความสะดวกปลอดภัยในการเดินทาง การจราจร การขนส่ง | ผิวจราจร ค.ส.ล.หนา 0.15 เมตร กว้าง 4.00 - 9.00 เมตร ยาว 260 เมตร พร้อมท่อระบายน้ำขนาดเส้นผ่าศูนย์กลาง 0.40 เมตร ตามแบบแปลนรายละเอียดของเทศบาล | 2,286,000 | | | | จำนวนความยาวผิวจราจร ค.ส.ล. พร้อมท่อระบายน้ำ | ราษฎรที่อาศัยอยู่ในพื้นที่ที่มีการคมนาคมที่ดี ไม่มีปัญหาน้ำท่วมขัง | สำนักงานช่าง |

4.1 แผนงานพัฒนาระบบคมนาคม การจราจรและขนส่ง ดัดตั้งระบบไฟฟ้าสาธารณะ

| ที่ | โครงการ | วัตถุประสงค์ | เป้าหมาย (ผลผลิตของโครงการ) | งบประมาณและที่ผ่านมา | | | | ตัวชี้วัด (KPI) | ผลลัพธ์ที่คาดว่าจะได้รับ | หน่วยงานที่รับผิดชอบ |
|-----|---|--|--|----------------------|---------------|---------------|---------------|--|--|----------------------|
| | | | | 2561 (บาท) | 2562 (บาท) | 2563 (บาท) | 2564 (บาท) | | | |
| 53 | ก่อสร้างผิวจราจร ค.ส.ล. พร้อมท่อระบายน้ำถนนสาธารณะข้างร้านบุญชัยคอนกรีต (เสนอจากคำร้องของประชาชน) | เพื่อให้ผู้ใช้เส้นทางได้รับความสะดวกปลอดภัย ในการเดินทาง การจราจร การขนส่ง | ผิวจราจร ค.ส.ล.หนา 0.15 เมตร กว้าง 5.00 เมตร ยาว 320.00 เมตร พร้อมท่อระบายน้ำขนาดเส้นผ่าศูนย์กลาง 0.60 และ 1.00 เมตร ตามแบบแปลนรายละเอียดของเทศบาล | | 3,260,000 | | | จำนวนความยาวผิวจราจร ค.ส.ล. พร้อมท่อระบายน้ำ | ราษฎรที่อาศัยอยู่ในพื้นที่ที่มีการคมนาคมที่ดี ไม่มีปัญหาน้ำท่วมขัง | สำนักงานช่าง |
| 54 | ก่อสร้างผิวจราจร ค.ส.ล. พร้อมท่อระบายน้ำซอยโกสีย์ 18 (เสนอจากคำร้องของประชาชน) | เพื่อให้ผู้ใช้เส้นทางได้รับความสะดวกปลอดภัย ในการเดินทาง การจราจร การขนส่ง | ผิวจราจร ค.ส.ล.หนา 0.15 เมตร กว้างประมาณ 4.00 เมตร ยาว 245.00 เมตร พร้อมท่อระบายน้ำขนาดเส้นผ่าศูนย์กลาง 0.40 เมตร ตามแบบแปลนรายละเอียดของเทศบาล | | | 2,100,000 | | จำนวนความยาวผิวจราจร ค.ส.ล. พร้อมท่อระบายน้ำ | ราษฎรที่อาศัยอยู่ในพื้นที่ที่มีการคมนาคมที่ดี ไม่มีปัญหาน้ำท่วมขัง | สำนักงานช่าง |
| 55 | ก่อสร้างผิวจราจร ค.ส.ล. พร้อมท่อระบายน้ำชุมชนถาวรพัฒนาซอยข้างบ้านเลขที่ 390/8 (เสนอโดยชุมชนถาวรพัฒนา) | เพื่อให้ผู้ใช้เส้นทางได้รับความสะดวกปลอดภัย ในการเดินทาง การจราจร การขนส่ง | ผิวจราจร ค.ส.ล.หนา 0.15 เมตร กว้างประมาณ 4.00 เมตร ยาว 64.00 เมตร พร้อมท่อระบายน้ำขนาดเส้นผ่าศูนย์กลาง 0.40 เมตร ตามแบบแปลนรายละเอียดของเทศบาล | 490,000 | | | | จำนวนความยาวผิวจราจร ค.ส.ล. พร้อมท่อระบายน้ำ | ราษฎรที่อาศัยอยู่ในพื้นที่ที่มีการคมนาคมที่ดี ไม่มีปัญหาน้ำท่วมขัง | สำนักงานช่าง |

4.1 แผนงานพัฒนาระบบคมนาคม การจราจรและขนส่ง ดัดตั้งระบบไฟฟ้าสาธารณะ

| ที่ | โครงการ | วัตถุประสงค์ | เป้าหมาย (ผลผลิตของโครงการ) | งบประมาณและที่ผ่านมา | | | | ตัวชี้วัด (KPI) | ผลลัพธ์ที่คาดว่าจะได้รับ | หน่วยงานที่รับผิดชอบ |
|-----|---|--|--|----------------------|---------------|---------------|---------------|--|--|----------------------|
| | | | | 2561 (บาท) | 2562 (บาท) | 2563 (บาท) | 2564 (บาท) | | | |
| 56 | ก่อสร้างผิวจราจร ค.ส.ล. พร้อมท่อระบายน้ำซอยข้างโรงงานน้ำปลาไคว้ไฮ้หลี (เสนองจากคำร้องประชาชน) | เพื่อให้ผู้ใช้เส้นทางได้รับความสะดวกปลอดภัย ในการเดินทาง การจราจร การขนส่ง | ผิวจราจร ค.ส.ล.หนา 0.15 เมตร กว้าง 2.50 - 3.50 เมตร ยาว 470.00 เมตร พร้อมท่อระบายน้ำขนาดเส้นผ่าศูนย์กลาง 0.40 เมตร ตามแบบแปลนรายละเอียดของเทศบาล | | 3,800,000 | | | จำนวนความยาวผิวจราจร ค.ส.ล. พร้อมท่อระบายน้ำ | ราษฎรที่อาศัยอยู่ในพื้นที่ที่มีการคมนาคมที่ดี ไม่มีปัญหาน้ำท่วมขัง | สำนักงานช่าง |
| 57 | ก่อสร้างผิวจราจร ค.ส.ล. พร้อมท่อระบายน้ำถนนซอยตรงข้ามป่าช้าจีนข้างบ้านเลขที่ 358 | เพื่อให้ผู้ใช้เส้นทางได้รับความสะดวกปลอดภัย ในการเดินทาง การจราจร การขนส่ง | ผิวจราจร ค.ส.ล.หนา 0.15 เมตร กว้าง 3.50 เมตร ยาว 120.00 เมตร พร้อมท่อระบายน้ำขนาดเส้นผ่าศูนย์กลาง 0.40 เมตร ตามแบบแปลนรายละเอียดของเทศบาล | 750,000 | | | | จำนวนความยาวผิวจราจร ค.ส.ล. พร้อมท่อระบายน้ำ | ราษฎรที่อาศัยอยู่ในพื้นที่ที่มีการคมนาคมที่ดี ไม่มีปัญหาน้ำท่วมขัง | สำนักงานช่าง |
| 58 | ก่อสร้างผิวจราจร ค.ส.ล. พร้อมท่อระบายน้ำถนนซอยแยกถนนโกสีย์ ข้างบ้านเลขที่ 27 | เพื่อให้ผู้ใช้เส้นทางได้รับความสะดวกปลอดภัย ในการเดินทาง การจราจร การขนส่ง | ผิวจราจร ค.ส.ล. หนา 0.15 เมตร กว้าง 4.00 เมตร ยาว 215.00 เมตรพร้อมท่อระบายน้ำเส้นผ่าศูนย์กลาง 0.40 เมตร ตามแบบแปลนรายละเอียดของเทศบาล | 1,570,000 | | | | จำนวนความยาวผิวจราจร ค.ส.ล. พร้อมท่อระบายน้ำ | ราษฎรที่อาศัยอยู่ในพื้นที่ที่มีการคมนาคมที่ดี ไม่มีปัญหาน้ำท่วมขัง | สำนักงานช่าง |

4.1 แผนงานพัฒนาระบบคมนาคม การจราจรและขนส่ง ดัดตั้งระบบไฟฟ้าสาธารณะ

| ที่ | โครงการ | วัตถุประสงค์ | เป้าหมาย (ผลผลิตของโครงการ) | งบประมาณและที่ผ่านมา | | | | ตัวชี้วัด (KPI) | ผลลัพธ์ที่คาดว่าจะได้รับ | หน่วยงานที่รับผิดชอบ |
|-----|---|--|--|----------------------|---------------|---------------|---------------|--|---|----------------------|
| | | | | 2561 (บาท) | 2562 (บาท) | 2563 (บาท) | 2564 (บาท) | | | |
| 59 | ก่อสร้างผิวจราจร ค.ส.ล. พร้อมท่อระบายน้ำบริเวณ ซอยธรรมวิถิ 3/1 | เพื่อให้ผู้ใช้เส้นทางได้รับความสะดวกปลอดภัยในการจราจร การขนส่งและมีระบบระบายน้ำที่ดี | ผิวจราจร ค.ส.ล. หน้า 0.15 เมตร กว้าง 3.00 เมตร ยาว 108 เมตร พร้อมท่อระบายน้ำขนาดเส้นผ่าศูนย์กลาง 0.40 เมตร ตามแบบแปลนรายละเอียดของเทศบาล | 720,000 | | | | จำนวนความยาวผิวจราจร ค.ส.ล. พร้อมท่อระบายน้ำ | ประชาชนได้รับความสะดวกในการสัญจร การขนส่ง ไม่มีปัญหาน้ำท่วมขัง | สำนักงานช่าง |
| 60 | ก่อสร้างผิวจราจร ค.ส.ล. พร้อมท่อระบายน้ำแยกทางหลวงหมายเลข 1182 (นครสวรรค์บ้านแก่ง) ซ้างบ้านเลขที่ 48/12 | เพื่อให้ผู้ใช้เส้นทางได้รับความสะดวกปลอดภัย ในการเดินทาง การจราจร การขนส่ง | ผิวจราจร ค.ส.ล. หน้า 0.15 เมตร กว้าง 3.50 เมตร ยาว 93 เมตร พร้อมท่อระบายน้ำขนาดเส้นผ่าศูนย์กลาง 0.60 เมตร ตามแบบแปลนรายละเอียดของเทศบาล | 650,000 | | | | จำนวนผิวจราจร ค.ส.ล. พร้อมท่อระบายน้ำ | ราษฎรที่อยู่อาศัยในพื้นที่มีการคมนาคมที่ดี ได้รับความสะดวก รวดเร็ว ไม่มีปัญหาน้ำท่วมขัง | สำนักงานช่าง |
| 61 | ก่อสร้างผิวจราจร ค.ส.ล. พร้อมท่อระบายน้ำชุมชน สุนันทา ซอย 3/1 | เพื่อให้ผู้ใช้เส้นทางได้รับความสะดวกปลอดภัย ในการเดินทาง การจราจร การขนส่ง | ผิวจราจร ค.ส.ล. หน้า 0.15 เมตร กว้าง 3 เมตร ยาว 112 เมตร พร้อมท่อระบายน้ำขนาดเส้นผ่าศูนย์กลาง 0.40 เมตร ตามแบบแปลนรายละเอียดของเทศบาล | 765,000 | | | | จำนวนผิวจราจร ค.ส.ล. พร้อมท่อระบายน้ำ | ราษฎรที่อยู่อาศัยในพื้นที่มีการคมนาคมที่ดี ได้รับความสะดวก รวดเร็ว ไม่มีปัญหาน้ำท่วมขัง | สำนักงานช่าง |

4.1 แผนงานพัฒนาระบบคมนาคม การจราจรและขนส่ง ดัดตั้งระบบไฟฟ้าสาธารณะ

| ที่ | โครงการ | วัตถุประสงค์ | เป้าหมาย (ผลผลิตของโครงการ) | งบประมาณและที่ผ่านมา | | | | ตัวชี้วัด (KPI) | ผลลัพธ์ที่คาดว่าจะได้รับ | หน่วยงานที่รับผิดชอบ |
|-----|---|--|--|----------------------|---------------|---------------|---------------|-----------------------------|--|----------------------|
| | | | | 2561 (บาท) | 2562 (บาท) | 2563 (บาท) | 2564 (บาท) | | | |
| 62 | ก่อสร้างผิวจราจร ค.ส.ล. เชื่อมระหว่างสะพาน นิมนานนรติกับสะพานข้ามแม่น้ำน่าน | เพื่อให้ผู้ใช้เส้นทางได้รับความสะดวกปลอดภัย ในการเดินทาง การจราจร การขนส่ง | ผิวจราจร ค.ส.ล. หน้า 0.20 เมตร กว้าง 11 เมตร ไหล่ทางข้างละ 2 เมตร ยาวประมาณ 488 เมตร พร้อมโคมไฟถนน ชนิดกิ่งเดียว ดวงโคมชนิด LED ตามแบบแปลน รายละเอียดของเทศบาล | 4,600,000 | | | | จำนวนความยาวผิวจราจร ค.ส.ล. | ราษฎรที่อยู่อาศัยในพื้นที่ที่มีการคมนาคมที่ดี ได้รับความสะดวก รวดเร็ว ไม่มีปัญหาน้ำท่วมขัง | สำนักงานช่าง |
| 63 | ก่อสร้างผิวจราจร ค.ส.ล. พร้อมท่อระบายน้ำชุมชน ซอนตะวันซอย 6 | เพื่อให้ผู้ใช้เส้นทางได้รับความสะดวกปลอดภัย ในการเดินทาง การจราจร การขนส่ง | ผิวจราจร ค.ส.ล. หน้า 0.15 เมตร กว้าง 4 เมตร ยาว 215 เมตร พร้อมท่อระบายน้ำ ขนาดเส้นผ่าศูนย์กลาง 0.40 เมตร ตามแบบแปลน รายละเอียดของเทศบาล | 1,600,000 | | | | จำนวนความยาวผิวจราจร ค.ส.ล. | ราษฎรที่อยู่อาศัยในพื้นที่ที่มีการคมนาคมที่ดี ได้รับความสะดวก รวดเร็ว ไม่มีปัญหาน้ำท่วมขัง | สำนักงานช่าง |
| 64 | ก่อสร้างผิวจราจร ค.ส.ล. พร้อมระบบระบายน้ำและรวบรวมน้ำเสีย ถนนหลังคั่นป้องกันน้ำท่วมจากบริเวณสุดเขตเทศบาลถึงบริเวณสะพานป้อมหนึ่ง | เพื่อให้ผู้ใช้เส้นทางได้รับความสะดวกปลอดภัย ในการเดินทาง การจราจร การขนส่ง | ผิวจราจร ค.ส.ล. หน้า 0.20 เมตร กว้าง 9.00 เมตร ทางเท้า, โคมไฟถนน พร้อมระบบระบายน้ำและรวบรวมน้ำเสีย ยาวประมาณ 4,500 เมตร ตามแบบแปลนรายละเอียดของเทศบาล | 50,000,000 | 50,000,000 | 50,000,000 | | จำนวนผิวจราจร ค.ส.ล. | ราษฎรที่อยู่อาศัยในพื้นที่ที่มีการคมนาคมที่ดี ได้รับความสะดวก รวดเร็ว ไม่มีปัญหาน้ำท่วมขัง | สำนักงานช่าง |

4.1 แผนงานพัฒนาระบบคมนาคม การจราจรและขนส่ง ดัดตั้งระบบไฟฟ้าสาธารณะ

| ที่ | โครงการ | วัตถุประสงค์ | เป้าหมาย (ผลผลิตของโครงการ) | งบประมาณและที่ผ่านมา | | | | ตัวชี้วัด (KPI) | ผลลัพธ์ที่คาดว่าจะได้รับ | หน่วยงานที่รับผิดชอบ |
|-----|---|--|--|----------------------|---------------|---------------|---------------|-------------------------------|---|----------------------|
| | | | | 2561 (บาท) | 2562 (บาท) | 2563 (บาท) | 2564 (บาท) | | | |
| 65 | ติดตั้งเสาไฟฟ้าพร้อมดวงโคมถนนสาธารณะประโยชน์แยกทางหลวงหมายเลข 1182 (โค้งตาแพ้ง) | เพื่อให้ผู้ใช้เส้นทางได้รับความสะดวกปลอดภัยในการเดินทาง การจราจร การขนส่ง | ติดตั้งเสาไฟฟ้าพร้อมโคมไฟฟ้าชนิดโคมเดี่ยว ดวงโคม LED จำนวน 11 ชุด ตามแบบแปลนรายละเอียดของเทศบาล | 370,000 | | | | จำนวนโคมไฟฟ้า | ประชาชนได้รับความสะดวกปลอดภัยในการเดินทาง การจราจร การขนส่ง | สำนักงานช่าง |
| 66 | ถนนฝั่งเมืองรวมสาย ข 15 ต่อถนนมหาเทพจากไกรลาศถึงถนนกำลังพล | เพื่อให้ผู้ใช้เส้นทางได้รับความสะดวกปลอดภัย ในการเดินทาง การจราจร การขนส่ง | ผิวจราจร ค.ส.ล. หน้า 0.20 เมตร กว้าง 14 เมตร พร้อมทางเท้า ค.ส.ล. กว้างข้างละ 3 เมตร ท่อระบายน้ำ ค.ส.ล. ขนาดเส้นผ่าศูนย์กลาง 0.30 เมตร โคมไฟถนน ยาวรวม 1,088 เมตร ตามแบบแปลนรายละเอียดของเทศบาล | 30,000,000 | | 15,000,000 | 15,000,000 | จำนวนผิวจราจรพร้อมทางเท้า | ประชาชนได้รับความสะดวกปลอดภัยในการเดินทาง การจราจร การขนส่ง | สำนักงานช่าง |
| 67 | ก่อสร้าง ผิวจราจร ค.ส.ล. พร้อมท่อระบายน้ำ ถนนข้างรั้วโรงปรับปรุงคุณภาพน้ำจากแยกถนนเจ้าสี่พระยาถึงซอยโกสีย์ 33 | เพื่อให้ผู้ใช้เส้นทางได้รับความสะดวกปลอดภัย ในการเดินทาง การจราจร การขนส่ง | ผิวจราจร ค.ส.ล. หน้า 0.15 เมตร กว้าง 5.00 เมตร ยาว 170 เมตร พร้อมท่อระบายน้ำ เส้นผ่าศูนย์กลาง 0.60 เมตร ตามแบบแปลนรายละเอียดของเทศบาล | 1,160,000 | | | | จำนวนผิวจราจรพร้อมท่อระบายน้ำ | ประชาชนได้รับความสะดวกปลอดภัยในการเดินทาง การจราจร การขนส่ง | สำนักงานช่าง |

4.1 แผนงานพัฒนาระบบคมนาคม การจราจรและขนส่ง ดัดตั้งระบบไฟฟ้าสาธารณะ

| ที่ | โครงการ | วัตถุประสงค์ | เป้าหมาย (ผลผลิตของโครงการ) | งบประมาณและที่ผ่านมา | | | | ตัวชี้วัด (KPI) | ผลลัพธ์ที่คาดว่าจะได้รับ | หน่วยงานที่รับผิดชอบ |
|-----|--|--|--|----------------------|---------------|---------------|---------------|---------------------------------|--|----------------------|
| | | | | 2561 (บาท) | 2562 (บาท) | 2563 (บาท) | 2564 (บาท) | | | |
| 68 | ก่อสร้างผิวจราจร คสล. พร้อมท่อระบายน้ำซอย เชื่อมระหว่างซอยเทียนตุ้กับซอยสวรรคร์วิถี 32 | เพื่อให้ผู้ใช้เส้นทางได้รับความสะดวกปลอดภัย ใน การเดินทาง การจราจร การขนส่ง | ผิวจราจร ค.ส.ล. หนา 0.15 เมตร กว้าง 8.00 เมตร ยาว 153 เมตร พร้อมท่อระบายน้ำ เส้นผ่าศูนย์กลาง 0.40 เมตร ตามแบบแปลนรายละเอียดของเทศบาล | 2,050,000 | | | | จำนวนผิวจราจร พร้อมท่อระบายน้ำ | ประชาชนได้รับความสะดวกปลอดภัยใน การเดินทาง การจราจร การขนส่ง | สำนักงานช่าง |
| 69 | ก่อสร้างผิวจราจร คสล. พร้อมท่อระบายน้ำซอย ช่างหมู่บ้านฟ้าใหม่ | เพื่อให้ผู้ใช้เส้นทางได้รับความสะดวกปลอดภัย ใน การเดินทาง การจราจร การขนส่ง | ผิวจราจร ค.ส.ล. หนา 0.15 เมตร กว้าง 3.00 เมตร ยาว 144 เมตร พร้อมท่อระบายน้ำ เส้นผ่าศูนย์กลาง 0.40 เมตร ตามแบบแปลนรายละเอียดของเทศบาล | 870,000 | | | | จำนวนผิวจราจร พร้อมท่อระบายน้ำ | ประชาชนได้รับความสะดวกปลอดภัยใน การเดินทาง การจราจร การขนส่ง | สำนักงานช่าง |
| 70 | อุดหนุนขยายเขตไฟฟ้า และติดตั้งโคมไฟถนนฝัง เมืองถึงบริเวณที่ก่อสร้าง อาคารสัญลักษณ์ต้นแม่น้ำเจ้าพระยา | เพื่อให้ประชาชนได้รับความปลอดภัยในการเดินทางและขนส่งและให้มี ไฟฟ้าใช้บริเวณอาคาร สัญลักษณ์ต้นแม่น้ำเจ้าพระยา | ปักเสาพาดสายพร้อมขยาย ไฟฟ้าพร้อมติดตั้งโคมไฟถนน ความยาวประมาณ 800 เมตร | 3,000,000 | | | | จำนวนความยาว ปักเสาพาด สายไฟฟ้า | ประชาชนได้รับความ สะดวกปลอดภัยใน การคมนาคมและ บริเวณพื้นที่อาคาร สัญลักษณ์ต้นแม่น้ำเจ้าพระยามีไฟฟ้าใช้ | สำนักงานช่าง |

4.1 แผนงานพัฒนาระบบคมนาคม การจราจรและขนส่ง ดัดตั้งระบบไฟฟ้าสาธารณะ

| ที่ | โครงการ | วัตถุประสงค์ | เป้าหมาย (ผลผลิตของโครงการ) | งบประมาณและที่ผ่านมา | | | | ตัวชี้วัด (KPI) | ผลลัพธ์ที่คาดว่าจะได้รับ | หน่วยงานที่รับผิดชอบ |
|-----|---|--|--|----------------------|---------------|---------------|---------------|--|---|----------------------|
| | | | | 2561 (บาท) | 2562 (บาท) | 2563 (บาท) | 2564 (บาท) | | | |
| 71 | ก่อสร้างฝิวจราจร คสล. พร้อมท่อระบายน้ำแยก ถนนพหลโยธินข้าง หจก. นครสวรรค์ทีดีเครื่องดื่ม ถึงบ้านเลขที่ 60/4 | เพื่อให้ผู้ใช้เส้นทางได้รับความสะดวก ปลอดภัยใน การเดินทาง การจราจร การขนส่งและป้องกันน้ำท่วมขัง | ฝิวจราจร คสล. หน้า 0.15 เมตร กว้างเฉลี่ย 6.00 เมตร พื้นที่รวมไม่น้อยกว่า 2,037 ตารางเมตร พร้อมท่อระบายน้ำเส้นผ่าศูนย์กลาง 0.80 เมตร ยาวประมาณ 350 เมตร ตามแบบแปลนรายละเอียดของเทศบาล | 4,380,000 | | | | จำนวนความยาวฝิวจราจร ค.ส.ล. พร้อมท่อระบายน้ำ | ราษฎรที่อยู่อาศัยในพื้นที่ที่มีการคมนาคมที่ดี ได้รับความสะดวกรวดเร็ว ไม่มีปัญหาน้ำท่วมขัง | สำนักงานช่าง |
| 72 | ก่อสร้างฝิวจราจร คสล. พร้อมท่อระบายน้ำแยก ถนนพหลโยธินข้าง บ้านเลขที่ 124/4 เอนเนอจี้รีฟอรั่ม ถึงข้างบ้านเลขที่ 60/7 | เพื่อให้ผู้ใช้เส้นทางได้รับความสะดวก ปลอดภัยใน การเดินทาง การจราจร การขนส่งและป้องกันน้ำท่วมขัง | ฝิวจราจร คสล. หน้า 0.15 เมตร กว้างเฉลี่ย 5.00 เมตร พื้นที่รวมไม่น้อยกว่า 1,445 ตารางเมตร พร้อมท่อระบายน้ำเส้นผ่าศูนย์กลาง 0.80 เมตร ยาวประมาณ 300 เมตร ตามแบบแปลนรายละเอียดของเทศบาล | 3,560,000 | | | | จำนวนความยาวฝิวจราจร ค.ส.ล. พร้อมท่อระบายน้ำ | ราษฎรที่อยู่อาศัยในพื้นที่ที่มีการคมนาคมที่ดี ได้รับความสะดวกรวดเร็ว ไม่มีปัญหาน้ำท่วมขัง | สำนักงานช่าง |
| 73 | ก่อสร้างท่อระบายน้ำ พร้อมบ่อพักถนน พหลโยธินบริเวณหน้า หจก. นครสวรรค์ทีดีเครื่องดื่ม ถึงบริเวณ ศูนย์บริการครบวงจรแก๊ส น้ำมัน เอนเนอจี้รีฟอรั่ม | เพื่อให้ผู้ใช้เส้นทางได้รับความสะดวกปลอดภัยใน การเดินทาง การจราจร การขนส่งและป้องกันน้ำท่วมขัง | วางท่อระบายน้ำ พร้อมบ่อพักเส้นผ่าศูนย์กลาง 1.20 เมตร ยาวประมาณ 220 เมตร ตามแบบแปลนรายละเอียดของเทศบาล | 2,600,000 | | | | จำนวนความยาวท่อระบายน้ำ พร้อมบ่อพัก | ราษฎรที่อยู่อาศัยในพื้นที่ที่มีการคมนาคมที่ดี ได้รับความสะดวกรวดเร็ว ไม่มีปัญหาน้ำท่วมขัง | สำนักงานช่าง |

4.1 แผนงานพัฒนาระบบคมนาคม การจราจรและขนส่ง ดัดตั้งระบบไฟฟ้าสาธารณะ

| ที่ | โครงการ | วัตถุประสงค์ | เป้าหมาย (ผลผลิตของโครงการ) | งบประมาณและที่ผ่านมา | | | | ตัวชี้วัด (KPI) | ผลลัพธ์ที่คาดว่าจะได้รับ | หน่วยงานที่รับผิดชอบ |
|-----|--|---|--|----------------------|---------------|---------------|---------------|-------------------------------|--|----------------------|
| | | | | 2561 (บาท) | 2562 (บาท) | 2563 (บาท) | 2564 (บาท) | | | |
| 74 | ก่อสร้างผิวจราจร คสล. พร้อมท่อระบายน้ำ ซอย สวรรค์วิถี 8 | เพื่อให้ผู้ใช้เส้นทางได้รับความสะดวกปลอดภัยในการเดินทาง การจราจร การขนส่งและป้องกันน้ำท่วมขัง | ผิวจราจร คสล. หน้า 0.15 เมตร กว้างเฉลี่ย 5.00 เมตร พื้นที่ไม่น้อยกว่า 884 ตารางเมตร พร้อมท่อระบายน้ำ เส้นผ่าศูนย์กลาง 0.40 เมตร ยาวประมาณ 180 เมตร ตามแบบแปลนรายละเอียดของเทศบาล | 1,400,000 | | | | จำนวนผิวจราจรพร้อมท่อระบายน้ำ | ราษฎรที่อยู่อาศัยในพื้นที่ที่มีการคมนาคมที่ดี ได้รับความสะดวก รวดเร็ว ไม่มีปัญหาน้ำท่วมขัง | สำนักงานช่าง |
| 75 | ก่อสร้างผิวจราจร คสล. พร้อมท่อระบายน้ำ ซอย สวรรค์วิถี 10 | เพื่อให้ผู้ใช้เส้นทางได้รับความสะดวกปลอดภัยในการเดินทาง การจราจร การขนส่งและป้องกันน้ำท่วมขัง | ผิวจราจร คสล. หน้า 0.15 เมตร กว้างเฉลี่ย 3.50 เมตร พื้นที่รวมไม่น้อยกว่า 460 ตารางเมตรพร้อมท่อระบายน้ำ เส้นผ่าศูนย์กลาง 0.40 เมตร ยาวประมาณ 135 เมตร ตามแบบแปลนรายละเอียดของเทศบาล | 940,000 | | | | จำนวนผิวจราจรพร้อมท่อระบายน้ำ | ราษฎรที่อยู่อาศัยในพื้นที่ที่มีการคมนาคมที่ดี ได้รับความสะดวก รวดเร็ว ไม่มีปัญหาน้ำท่วมขัง | สำนักงานช่าง |
| 76 | ก่อสร้างผิวจราจร ค.ส.ล. ถนนริมน้ำใต้สะพานเดชาติวงศ์ | เพื่อให้ผู้ใช้เส้นทางได้รับความสะดวกปลอดภัยในการเดินทาง การจราจร การขนส่ง | ผิวจราจร ค.ส.ล. หน้า 0.20 เมตร พื้นที่รวมไม่น้อยกว่า 1,196 ตารางเมตร ตามแบบแปลนรายละเอียดของเทศบาล | 800,000 | | | | จำนวนพื้นที่ผิวจราจร | ราษฎรที่อยู่อาศัยในพื้นที่ที่มีการคมนาคมที่ดี ได้รับความสะดวก รวดเร็ว | สำนักงานช่าง |

4.1 แผนงานพัฒนาระบบคมนาคม การจราจรและขนส่ง ดัดตั้งระบบไฟฟ้าสาธารณะ

| ที่ | โครงการ | วัตถุประสงค์ | เป้าหมาย (ผลผลิตของโครงการ) | งบประมาณและที่ผ่านมา | | | | ตัวชี้วัด (KPI) | ผลลัพธ์ที่คาดว่าจะได้รับ | หน่วยงานที่รับผิดชอบ |
|-----|--|---|---|----------------------|---------------|---------------|---------------|-----------------------|---|----------------------|
| | | | | 2561 (บาท) | 2562 (บาท) | 2563 (บาท) | 2564 (บาท) | | | |
| 77 | จัดหาที่ดินเวนคืนหรือจ่ายค่าชดเชยกรรมสิทธิ์ที่ดินและสิ่งก่อสร้าง ตามแนวก่อสร้างระบบป้องกันน้ำท่วมเขื่อนป้องกันตลิ่ง ถนนสะพานและสิ่งก่อสร้างในเขตเทศบาล | เพื่อให้ผู้ใช้เส้นทางได้รับความสะดวกปลอดภัยในการเดินทาง การจราจร การขนส่งและป้องกันน้ำท่วม | ดำเนินการจัดซื้อและจ่ายค่าทดแทนกรรมสิทธิ์ที่ดินส่วนบุคคลสร้างตามโครงการเทศบาลหรือโครงการที่เทศบาลร้องขอให้หน่วยงานอื่นดำเนินการ | 5,000,000 | | | | จำนวนพื้นที่ดำเนินการ | ราษฎรที่อยู่อาศัยในพื้นที่ที่มีการคมนาคมที่ดี ได้รับความสะดวกรวดเร็ว | สำนักงานช่าง |
| 78 | ก่อสร้างระบบระบายน้ำพื้นที่หลังศูนย์บริการมิตซูบิตชิ ถนนพหลโยธิน | เพื่อแก้ปัญหาหน้าท่วมขังพื้นที่หมู่บ้านดารารัตน์,ศรีมาย,เอื้ออาทร รอยระหว่างเขตเทศบาลฯและอบต.วัดไทรย์ | ขุดลอกคลองสาธารณะประโยชน์,วางอุโมงค์ระบายน้ำรูปเหลี่ยม ขนาด 1.20x1.50 เมตร ยาว 113 เมตร และวางท่อระบายน้ำ ค.ส.ล. ขนาดเส้นผ่าศูนย์กลาง 1.50 เมตร ตามแนวถนนพหลโยธินตั้งแต่ปลายคลองสาธารณะถึงคลองโพธิ์ ยาว 93 เมตร ตามแบบแปลนรายละเอียดของเทศบาล | 4,800,000 | | | | ความยาวระบบระบายน้ำ | ราษฎรที่อยู่อาศัยในพื้นที่ที่มีการคมนาคมที่ดี ได้รับความสะดวกรวดเร็ว ไม่มีปัญหาน้ำท่วมขัง | สำนักงานช่าง |

4.1 แผนงานพัฒนาระบบคมนาคม การจราจรและขนส่ง ดัดตั้งระบบไฟฟ้าสาธารณะ

| ที่ | โครงการ | วัตถุประสงค์ | เป้าหมาย (ผลผลิตของโครงการ) | งบประมาณและที่ผ่านมา | | | | ตัวชี้วัด (KPI) | ผลลัพธ์ที่คาดว่าจะได้รับ | หน่วยงานที่รับผิดชอบ |
|-----|--|---|--|----------------------|---------------|---------------|---------------|-------------------------------|---|----------------------|
| | | | | 2561 (บาท) | 2562 (บาท) | 2563 (บาท) | 2564 (บาท) | | | |
| 79 | ก่อสร้างฝิวจราจรพร้อมท่อระบายน้ำชุมชนฟ้าใหม่ | เพื่อให้ผู้ใช้เส้นทางได้รับความสะดวกปลอดภัยในการเดินทาง การจราจร การขนส่งและป้องกันน้ำท่วมขัง | ฝิวจราจร ค.ส.ล. หน้า 0.15 เมตร กว้าง 4 เมตร พื้นที่รวมไม่น้อยกว่า 1,829 ตารางเมตร พร้อมท่อระบายน้ำ ขนาดเส้นผ่าศูนย์กลาง 0.40 เมตร ยาวประมาณ 473 เมตร ตามแบบแปลนรายละเอียดของเทศบาล | 3,270,000 | | | | จำนวนฝิวจราจรพร้อมท่อระบายน้ำ | ราษฎรที่อยู่อาศัยในพื้นที่ที่มีการคมนาคมที่ดี ได้รับความสะดวกรวดเร็ว ไม่มีปัญหาน้ำท่วมขัง | สำนักงานช่าง |
| 80 | ปรับปรุงเกาะกลางถนนไกรลาส | เพื่อให้ผู้ใช้เส้นทางได้รับความปลอดภัยในการเดินทาง การจราจร การขนส่ง | ปรับปรุงเกาะกลางถนน พื้นที่รวม 1,000 ตารางเมตร | 1,000,000 | | | | จำนวนพื้นที่เกาะกลางถนน | ประชาชนได้รับความสะดวกปลอดภัยในการจราจร | สำนักงานช่าง |
| 81 | ปรับปรุงถนนมาตุลีบริเวณสี่แยกดาวดิ่งส์ | เพื่อให้มีภูมิทัศน์ที่สวยงาม | ปรับปรุงลดความกว้างทางเท้า ขยายฝิวจราจร เป็นฝิวจราจร ค.ส.ล. หน้า 0.20 เมตร พร้อมย้ายฝิวรางระบายน้ำตามแบบแปลนรายละเอียดของเทศบาล | 7,000,000 | | | | จำนวนฝิวจราจร | ประชาชนได้รับความสะดวกปลอดภัยในการจราจร | สำนักงานช่าง |
| 82 | ปรับปรุงทางเท้าภายในเขตเทศบาล | เพื่อให้มีภูมิทัศน์ที่สวยงาม | ทางเท้าภายในเขตเทศบาล พื้นที่รวม 1,000 ตารางเมตร ตามแบบแปลนรายละเอียดของเทศบาล | 1,000,000 | 1,000,000 | 1,000,000 | 1,000,000 | จำนวนพื้นที่ทางเท้า | ประชาชนได้รับความสะดวกปลอดภัยในการจราจร | สำนักงานช่าง |

4.1 แผนงานพัฒนาระบบคมนาคม การจราจรและขนส่ง ดัดตั้งระบบไฟฟ้าสาธารณะ

| ที่ | โครงการ | วัตถุประสงค์ | เป้าหมาย (ผลผลิตของโครงการ) | งบประมาณและที่ผ่านมา | | | | ตัวชี้วัด (KPI) | ผลลัพธ์ที่คาดว่าจะได้รับ | หน่วยงานที่รับผิดชอบ |
|-----|-----------------------------------|------------------------------|--|----------------------|---------------|---------------|---------------|-------------------------|---|----------------------|
| | | | | 2561 (บาท) | 2562 (บาท) | 2563 (บาท) | 2564 (บาท) | | | |
| 83 | ปรับปรุงเกาะกลางถนนภายในเขตเทศบาล | เพื่อให้มีภูมิทัศน์ที่สวยงาม | เกาะกลางถนนภายในเขตเทศบาล พื้นที่รวม 1,000 ตารางเมตร ตามแบบแปลนรายละเอียดของเทศบาล | 1,000,000 | 1,000,000 | 1,000,000 | 1,000,000 | จำนวนพื้นที่เกาะกลางถนน | ประชาชนได้รับความสะดวกปลอดภัยในการจราจร | สำนักการช่าง |
| | | | รวมงบประมาณ | 294,503,000 | 209,446,000 | 227,600,000 | 95,660,000 | | | |

รายละเอียดโครงการพัฒนา
แผนพัฒนาสี่ปี (พ.ศ.2561 ถึง 2564)
เทศบาลนครนครสวรรค์

- ก. ยุทธศาสตร์จังหวัดที่ 2 ส่งเสริมการท่องเที่ยวเชิงวัฒนธรรม ธรรมชาติและนันทนาการ
- ข. ยุทธศาสตร์การพัฒนาของ อปท. ในเขตจังหวัดที่ 2 ส่งเสริมการท่องเที่ยว
- 4. ยุทธศาสตร์พัฒนากายภาพเมือง

4.2 แผนงานปรับปรุงภูมิทัศน์พัฒนาแหล่งท่องเที่ยว พื้นที่นันทนาการ และสวนสาธารณะ

แบบ ผ.01

| ที่ | โครงการ | วัตถุประสงค์ | เป้าหมาย (ผลผลิตของโครงการ) | งบประมาณและที่ผ่านมา | | | | ตัวชี้วัด (KPI) | ผลลัพธ์ที่คาดว่าจะได้รับ | หน่วยงานที่รับผิดชอบ |
|-----|--|--|--|----------------------|---------------|---------------|---------------|--------------------------------------|--|--|
| | | | | 2561 (บาท) | 2562 (บาท) | 2563 (บาท) | 2564 (บาท) | | | |
| 1 | ปรับปรุงภูมิทัศน์ตามแนวถนนรอบเกาะกวน | เพื่อให้มีภูมิทัศน์ที่สวยงาม | ปลูกไม้ยืนต้นและปรับปรุงภูมิทัศน์ตามแนวถนนรอบเกาะกวนจำนวนไม่น้อยกว่า 400 ต้น | | 1,000,000 | | | จำนวนต้นไม้ยืนต้น | พื้นที่เกาะกวนและประชาชนจะได้รับการพัฒนา มีคุณภาพชีวิตที่ดีขึ้น | สำนักงานช่าง |
| 2 | พัฒนาสวนสาธารณะสู่มาตรฐานสวนสาธารณะเพื่อการออกกำลังกาย | เพื่อส่งเสริม สนับสนุนให้ประชาชนมีสถานที่ออกกำลังกายที่มีมาตรฐาน | พัฒนาปรับปรุงสวนสาธารณะอุทยานสวรรค์ให้ได้มาตรฐานตามเกณฑ์สวนสาธารณะ เพื่อการออกกำลังกาย | | 500,000 | | | เป็นไปตามเกณฑ์มาตรฐานของสวนสาธารณะ | มีสวนสาธารณะเพื่อการออกกำลังกายตามเกณฑ์มาตรฐาน | สำนักงานช่าง สำนักงานสาธารณสุข กองวิชาการฯ |
| 3 | ก่อสร้างลานเจ้าแม่กวนอิมบริเวณอาคารสัญลักษณ์ต้นแม่น้ำเจ้าพระยา | เพื่อรองรับการพัฒนาต้นแม่น้ำเจ้าพระยาให้เป็นที่ท่องเที่ยวระดับประเทศถึงระดับนานาชาติ | ลานองค์เจ้าแม่กวนอิมและสาวกและส่วนประกอบ พร้อมปรับปรุงภูมิทัศน์โดยรอบเชื่อมต่อกับพื้นที่อาคารสัญลักษณ์ต้นแม่น้ำเจ้าพระยาตามแบบแปลนรายละเอียดเทศบาล | | 25,000,000 | 25,000,000 | | จำนวนลานเจ้าแม่กวนอิมและสาวก | ราษฎรที่อาศัยอยู่ในพื้นที่มีสิ่งยึดเหนี่ยวจิตใจและมีที่พักผ่อนหย่อนใจมากขึ้น | สำนักงานช่าง |
| 4 | จัดซื้ออุปกรณ์สนามเด็กเล่นกระโจมไม้ พาเพลิน | เพื่อส่งเสริมและกระตุ้นพัฒนาการทางร่างกาย กล้ามเนื้อ จิตใจ และสมองของเด็ก | ชุดอุปกรณ์สนามเด็กเล่นกระโจมไม้พาเพลิน | | | 4,900,000 | | จำนวนเพิ่มขึ้นของอุปกรณ์สนามเด็กเล่น | มีอุปกรณ์สนามเด็กเล่น กระโจมไม้ พาเพลิน | ส่วนการโยธา สำนักงานช่าง |

4.2 แผนงานปรับปรุงภูมิทัศน์พัฒนาแหล่งท่องเที่ยว พื้นที่นันทนาการ และสวนสาธารณะ

| ที่ | โครงการ | วัตถุประสงค์ | เป้าหมาย (ผลผลิตของโครงการ) | งบประมาณและที่ผ่านมา | | | | ตัวชี้วัด (KPI) | ผลลัพธ์ที่คาดว่าจะได้รับ | หน่วยงานที่รับผิดชอบ |
|-----|---|---|---|----------------------|---------------|---------------|---------------|--|---|----------------------|
| | | | | 2561 (บาท) | 2562 (บาท) | 2563 (บาท) | 2564 (บาท) | | | |
| 5 | ปรับปรุงเกาะกลางถนนทางร่วมระหว่าง ถนน อรรถกวีและมาตุลี (หน้าสำนักงานเทศบาลฯ) | เพื่อให้มีภูมิทัศน์ที่สวยงามและให้มีสถานที่จัดกิจกรรม | ปรับปรุงลานดนตรีจัดทำทางเท้าภายในสวนริ้ว ปรับปรุงสวนหย่อมติดตั้งระบบสปริงเกอร์และไฟฟ้าแสงสว่าง จำนวน 1 แห่ง ตามแบบแปลนรายละเอียดของเทศบาล | | | 2,500,000 | | จำนวนลานดนตรีทางเท้าภายในสวนหย่อม | เกิดความสวยงาม ตระการตาสร้าง ความประทับใจแก่ผู้ เยี่ยมชม | สำนักงานช่าง |
| 6 | ปรับปรุงเกาะกลางอุทยานสวรรค์ (เสนอโดยชุมชนหน้าอุทยานฯ) | เพื่อให้มีภูมิทัศน์ที่สวยงาม | ปรับปรุงภูมิทัศน์ภายในเกาะกลาง แบบแปลนรายละเอียดของเทศบาล | 25,000,000 | | | | จำนวนถนนพร้อมที่จอดรถและอาคารเรือนรมไม้ | เกิดความสวยงาม ตระการตา สร้าง ความประทับใจ แก่ผู้ มาเยี่ยมชม | สำนักงานช่าง |
| 7 | จัดทำป้ายสถานที่ท่องเที่ยวพร้อมประวัติ (เสนอโดยชุมชนตลาดลาว ชมรมเขากบ หอการค้าจังหวัดนครสวรรค์ โรงเรียนนครสวรรค์) | เพื่อบอกถึงความเป็นมาของสถานที่ท่องเที่ยวในเขตเทศบาล | ป้ายชื่อสถานที่ท่องเที่ยวพร้อมประวัติ จำนวน 12 ป้าย | 600,000 | | | | จำนวนป้ายชื่อสถานที่ท่องเที่ยวพร้อมประวัติ | ประชาชนรับทราบข้อมูลประวัติความเป็นมาเกี่ยวกับสถานที่ท่องเที่ยว | สำนักงานช่าง |
| 8 | ปรับปรุงทางจักรยานภายในอุทยานสวรรค์ | เพื่อให้ประชาชนมีเส้นทางเดินทางที่สะดวก | ปรับปรุงทางจักรยานภายในอุทยานสวรรค์กว้าง 2.00 เมตร ยาว 2,725 เมตร โดยปูบล็อกทางเท้าพร้อมขอบคั่นหิน ตามแบบแปลนรายละเอียดของเทศบาล | | 6,300,000 | | | จำนวนเส้นทางจักรยาน | ประชาชนได้รับความสะดวกปลอดภัยในการคมนาคม | สำนักงานช่าง |

4.2 แผนงานปรับปรุงภูมิทัศน์พัฒนาแหล่งท่องเที่ยว พื้นที่นันทนาการ และสวนสาธารณะ

| ที่ | โครงการ | วัตถุประสงค์ | เป้าหมาย (ผลผลิตของโครงการ) | งบประมาณและที่ผ่านมา | | | | ตัวชี้วัด (KPI) | ผลลัพธ์ที่คาดว่าจะได้รับ | หน่วยงานที่รับผิดชอบ |
|-----|--|--|--|----------------------|---------------|---------------|---------------|--|---|--|
| | | | | 2561 (บาท) | 2562 (บาท) | 2563 (บาท) | 2564 (บาท) | | | |
| 9 | ก่อสร้างอาคารเรือนรมไม้ 1 หลัง | เพื่อให้มีภูมิทัศน์ที่สวยงาม | อาคารเรือนรมไม้ 1 หลัง | | 1,000,000 | | | จำนวนอาคารเรือนรมไม้ | เกิดความสวยงาม ตระการตาสร้าง ความประทับใจ แก่ผู้ เยี่ยมชม | สำนักงานช่าง |
| 10 | พัฒนาพื้นที่และรูปแบบการดำรงชีวิตของคนบ้านเกาะญวนตามโครงการปิดทองหลังพระ | เพื่อพัฒนาพื้นที่เกาะญวนและคุณภาพชีวิตของคนบ้านเกาะญวน | <ul style="list-style-type: none"> - ก่อสร้างปรับปรุงระบบสาธารณูปโภคสาธารณูปการและสิ่งอำนวยความสะดวกตามแบบแปลนรายละเอียดของเทศบาล - พัฒนาดันแบบงานชีวอนามัยของชาวบ้านเกาะญวน - ยกกระดับคุณภาพชีวิตของคนบ้านเกาะญวน ตามโครงการปิดทองหลังพระ 71 ครีวเรือน - ก่อสร้างศูนย์พัฒนาเด็กเล็กจำนวน 1 แห่ง | | | 30,000,000 | | จำนวนสาธารณูปโภคสาธารณูปการและศูนย์พัฒนาเด็กเล่น | พื้นที่เกาะญวนและประชาชนจะได้รับ การพัฒนา มีคุณภาพ ชีวิตที่ดีขึ้น | สำนักงานช่าง สำนักงาน สาธารณสุข กองวิชาการฯ |
| 11 | พัฒนาพื้นที่เฉพาะบริเวณหนองผักตบ (เสนอโดยชุมชนหนองผักตบ) | เพื่อให้มีภูมิทัศน์ที่สวยงามและป้องกันการบุกรุกที่สาธารณะในเชิงรุก | ก่อสร้างศาลาลอยน้ำ ศาลาทางเดินรอบสระน้ำ และปรับปรุงภูมิทัศน์ โดยรอบ ตามแบบแปลนรายละเอียดของเทศบาล | | 10,000,000 | | | จำนวนศาลาลอยฟ้าศาลาทางเดินรอบสระน้ำ | ราษฎรที่อยู่อาศัยในพื้นที่ที่มีใช้ในการพักผ่อนเพิ่มรายได้จากการท่องเที่ยว | สำนักงานช่าง |

4.2 แผนงานปรับปรุงภูมิทัศน์พัฒนาแหล่งท่องเที่ยว พื้นที่นันทนาการ และสวนสาธารณะ

| ที่ | โครงการ | วัตถุประสงค์ | เป้าหมาย (ผลผลิตของโครงการ) | งบประมาณและที่ผ่านมา | | | | ตัวชี้วัด (KPI) | ผลลัพธ์ที่คาดว่าจะได้รับ | หน่วยงานที่รับผิดชอบ |
|-----|---|--|---|----------------------|---------------|---------------------------|---------------------------|--|--|----------------------|
| | | | | 2561 (บาท) | 2562 (บาท) | 2563 (บาท) | 2564 (บาท) | | | |
| 12 | พัฒนาพื้นที่เพื่อสวนสาธารณะและกิจกรรมนันทนาการ หนองหัวสวน และหนองปลายไร่ (พื้นที่เฉพาะเกาะยม) | เพื่อรองรับการพัฒนาต้นแม่น้ำเจ้าพระยาให้เป็นแหล่งท่องเที่ยวระดับประเทศถึงระดับนานาชาติ | ปรับปรุงพื้นที่ ก่อสร้างสาธารณะอาคารกีฬาากลางแจ้ง และอาคารกีฬาในร่มในพื้นที่ นสล.หนองหัวสวนและหนองปลายไร่ ตามแบบแปลนรายละเอียดของเทศบาล | | | 40,000,000 เงินอุดหนุน | 40,000,000 เงินอุดหนุน | จำนวนอาคารกีฬาากลางแจ้งและอาคารกีฬาในร่ม | ราษฎรที่อยู่อาศัยในพื้นที่ที่มีที่ใช้ในการพักผ่อนเพิ่มรายได้จากการท่องเที่ยว | สำนักงานช่าง |
| 13 | ปรับปรุงผิวจราจรถนนภายในอุทยานสวรรค์ | เพื่อให้ประชาชนมีเส้นทางสำหรับเดินและเป็นเส้นทางจักรยานภายในสวนสาธารณะ | ผิวจราจรแอสฟัลต์ติกคอนกรีตหนา 5 ซม. พื้นที่ไม่น้อยกว่า 26,017 ตารางเมตร ตามแบบแปลนรายละเอียดของเทศบาล | 15,000,000 | | | | จำนวนความยาวผิวจราจรแอสฟัลต์ติกคอนกรีต | ประชาชนมีที่พักผ่อนหย่อนใจและมีความปลอดภัยในการออกกำลังกายภายในอุทยานสวรรค์ | สำนักงานช่าง |
| 14 | ก่อสร้างมังกรพ่นน้ำภายในอุทยานสวรรค์ | เพื่อพัฒนาแหล่งท่องเที่ยวและสวนสาธารณะ | มังกรพ่นน้ำ จำนวน 4 ตัว ตามแบบแปลนรายละเอียดของเทศบาล | 4,000,000 | | | | จำนวนมังกรพ่นน้ำ | เกิดความสวยงามสร้างความประทับใจแก่ผู้มาเยี่ยมชม | สำนักงานช่าง |
| 15 | ปรับปรุงพื้นลานกีฬาอุทยานสวรรค์ (สนามตะกร้อลอดห่วง) | เพื่ออำนวยความสะดวกแก่ประชาชนที่เข้ามาออกกำลังกายภายในอุทยานสวรรค์ ได้มีสถานที่ที่ได้มาตรฐาน | พื้นลานกีฬา พื้นที่ 397 ตรม. โดยทำการปรับปรุงระดับปูนทราย และปูยางสังเคราะห์โพลียูรีเทนชนิดภายนอก ความหนา 4 มม. ตามแบบแปลนรายละเอียดของเทศบาล (ยุทธศาสตร์ด้านการพัฒนากายภาพเมือง) | 1,200,000 | | | | จำนวนสนามตะกร้อลอดห่วง | ประชาชนมีสถานที่ออกกำลังกายที่ได้มาตรฐาน มีความพึงพอใจการใช้สถานที่และส่งเสริมให้หันมาออกกำลังกายมากขึ้น | สำนักงานช่าง |

4.2 แผนงานปรับปรุงภูมิทัศน์พัฒนาแหล่งท่องเที่ยว พื้นที่นันทนาการ และสวนสาธารณะ

| ที่ | โครงการ | วัตถุประสงค์ | เป้าหมาย (ผลผลิตของโครงการ) | งบประมาณและที่ผ่านมา | | | | ตัวชี้วัด (KPI) | ผลลัพธ์ที่คาดว่าจะได้รับ | หน่วยงานที่รับผิดชอบ |
|-----|---|---|--|----------------------|---------------|---------------|---------------|-------------------------|---|----------------------|
| | | | | 2561 (บาท) | 2562 (บาท) | 2563 (บาท) | 2564 (บาท) | | | |
| 16 | ปรับปรุงพื้นลานกีฬา อุทยานสวรรค์ (ลานเต็น ลีลาศ) | เพื่ออำนวยความสะดวกแก่ประชาชนที่เข้ามาออกกำลังกายภายในอุทยานสวรรค์ ได้มีสถานที่ที่ได้มาตรฐาน | พื้นลานกีฬา พื้นที่ 240 ตรม. โดยทำการปรับปรุงระดับปูนทรายและปูยางสังเคราะห์โฟลียูริเทนชนิดภายนอก ความหนา 4 มม. ตามแบบแปลนรายละเอียดของเทศบาล (ยุทธศาสตร์ด้านการพัฒนาคุณภาพเมือง) | 800,000 | | | | จำนวนลานเต็น ลีลาศ | ประชาชนมีสถานที่ออกกำลังกายที่ได้มาตรฐาน มีความพึงพอใจการใช้สถานที่ และส่งเสริมให้หันมาออกกำลังกายมากขึ้น | สำนักงานช่าง |
| 17 | ปรับปรุงห้องน้ำใต้ อัมจันทร์ตรงข้ามเกาะกลางทางร่วมถนนอรรถกวีและมาตุลี | เพื่ออำนวยความสะดวกแก่ประชาชนที่มาใช้พื้นที่และทำกิจกรรมต่างๆ บริเวณสำนักงานและลานเกาะกลางทางร่วมระหว่างถนนอรรถกวีและมาตุลี | ปรับปรุงกันห้องน้ำชาย หญิง การรื้อถอนและติดตั้งสุขภัณฑ์ใหม่ พื้นที่ประมาณ 120 ตรม. ตามแบบแปลนรายละเอียดของเทศบาล | 960,000 | | | | พื้นที่ที่ปรับปรุง | มีห้องน้ำที่สะอาด ให้บริการอย่างเพียงพอต่อประชาชน | สำนักงานช่าง |
| 18 | ก่อสร้างรั้ว ค.ส.ล. พร้อมประตู เปิด - ปิด บริเวณสนามยิงปืนเดิม | เพื่อป้องกันทรัพย์สินของทางราชการ | รั้ว ค.ส.ล. ความยาว 296 เมตร พร้อมประตูเปิด - ปิด ตามแบบแปลนรายละเอียดของเทศบาล | 860,000 | | | | จำนวนความยาวรั้ว ค.ส.ล. | ป้องกันทรัพย์สินของทางราชการและป้องกันและป้องกันการบุกรุกที่สาธารณะ | สำนักงานช่าง |

4.2 แผนงานปรับปรุงภูมิทัศน์พัฒนาแหล่งท่องเที่ยว พื้นที่นันทนาการ และสวนสาธารณะ

| ที่ | โครงการ | วัตถุประสงค์ | เป้าหมาย (ผลผลิตของโครงการ) | งบประมาณและที่ผ่านมา | | | | ตัวชี้วัด (KPI) | ผลลัพธ์ที่คาดว่าจะได้รับ | หน่วยงานที่รับผิดชอบ |
|-----|---|---|--|----------------------|---------------|---------------|---------------|--|---|----------------------|
| | | | | 2561 (บาท) | 2562 (บาท) | 2563 (บาท) | 2564 (บาท) | | | |
| 19 | การปรับปรุงผังเมืองรวมเมืองนครสวรรค์ ครั้งที่ 1 ตามกระบวนการและขั้นตอนตามกฎหมาย | เพื่อปรับปรุงแก้ไขกฎกระทรวงให้ใช้บังคับผังเมืองรวมเมืองนครสวรรค์ให้เหมาะสมกับสถานการณ์และสิ่งแวดล้อมของเมืองที่มีการเปลี่ยนแปลง | 1. จัดประชุมรับฟังความคิดเห็นประชาชนและผู้มีส่วนเกี่ยวข้องกับการดำเนินการแก้ไขกฎกระทรวงให้ใช้บังคับผังเมืองรวม 2. จัดประชุมคณะกรรมการผังเมืองเพื่อพิจารณาด้านผังเมือง 3. ปิดประกาศพร้อมข้อกำหนด 90 วัน | 200,000 | | | | จำนวนเอกสารประกอบการประชุมคณะกรรมการ คณะกรรมการ คณะต่างๆ | การดำเนินการเป็นไปตามกระบวนการและขั้นตอนของกฎหมายของการวางและจัดทำผังเมืองรวม | สำนักงานช่าง |
| | | | รวมงบประมาณ | 48,620,000 | 43,800,000 | 102,400,000 | 40,000,000 | | | |

รายละเอียดโครงการพัฒนา
แผนพัฒนาสี่ปี (พ.ศ.2561 ถึง 2564)
เทศบาลนครนครสวรรค์

ก. ยุทธศาสตร์จังหวัดที่ 1 พัฒนาศักยภาพการผลิตสินค้าเกษตรเพื่ออุตสาหกรรมและการแปรรูป

ข. ยุทธศาสตร์การพัฒนาของ อปท. ในเขตจังหวัดที่ 1 พัฒนาโครงสร้างพื้นฐาน

4. ยุทธศาสตร์พัฒนากายภาพเมือง

4.3 แผนงานปรับปรุงและเพิ่มประสิทธิภาพ การขยายระบบผลิต และจำหน่ายน้ำประปา พร้อมพัฒนาคุณภาพน้ำประปา

แบบ ผ.01

| ที่ | โครงการ | วัตถุประสงค์ | เป้าหมาย (ผลผลิตของโครงการ) | งบประมาณและที่ผ่านมา | | | | ตัวชี้วัด (KPI) | ผลลัพธ์ที่คาดว่าจะได้รับ | หน่วยงานที่รับผิดชอบ |
|-----|---|---|---|----------------------|---------------|---------------|---------------|-------------------------|--|----------------------|
| | | | | 2561 (บาท) | 2562 (บาท) | 2563 (บาท) | 2564 (บาท) | | | |
| 1 | วางท่อเมนประปา ถนนวิมานแมน ฝั่งขวาแยกจากซอยสวรรค์วิถี 22 | เพื่อขยายการผลิตน้ำประปาให้ประชาชนใช้อย่างทั่วถึง | วางท่อ PVC ขนาด Ø 100 มม. ชั้นคุณภาพ 13.5 ชนิดต่อด้วยแหวนยางความยาว 250 เมตร และเข้าซอยสวรรค์วิถี 20 ความยาว 135 เมตร รวมความยาว 385 เมตร ตามแบบแปลนรายละเอียดของเทศบาล | 450,000 | | | | จำนวนความยาวท่อเมนประปา | ประชาชนมีน้ำสะอาดใช้ อุบิโกลบรีโกลอย่างทั่วถึงและเพียงพอ | สำนักงานประปา |
| 2 | วางท่อเมนประปา จากหลักดับเพลิงติดบ้านพักพนักงานเจ้าท่าถึงสุดรั้วสำนักงานตรวจเงินแผ่นดิน | เพื่อขยายการผลิตน้ำประปาให้ประชาชนใช้อย่างทั่วถึง | วางท่อ PVC ขนาด Ø 100 มม. ชั้นคุณภาพ 13.5 ชนิดต่อด้วยแหวนยางความยาว 650 เมตร จากหลักดับเพลิง ติดบ้านพักพนักงานเจ้าท่าถึงสุดรั้วสำนักงานตรวจเงินแผ่นดิน พร้อมติดตั้งหลักดับเพลิง 1 จุด ตามแบบแปลนรายละเอียดของเทศบาล | 720,000 | | | | จำนวนความยาวท่อเมนประปา | ประชาชนมีน้ำสะอาดใช้ อุบิโกลบรีโกลอย่างทั่วถึงและเพียงพอ | สำนักงานประปา |

4.3 แผนงานปรับปรุงและเพิ่มประสิทธิภาพ การขยายระบบผลิต และจำหน่ายน้ำประปา พร้อมพัฒนาคุณภาพน้ำประปา

| ที่ | โครงการ | วัตถุประสงค์ | เป้าหมาย (ผลผลิตของโครงการ) | งบประมาณและที่ผ่านมา | | | | ตัวชี้วัด (KPI) | ผลลัพธ์ที่คาดว่าจะได้รับ | หน่วยงานที่รับผิดชอบ |
|-----|--|--|--|----------------------|---------------|---------------|---------------|--|---|----------------------|
| | | | | 2561 (บาท) | 2562 (บาท) | 2563 (บาท) | 2564 (บาท) | | | |
| 3 | ปรับปรุงชุดเครื่องรางเลื่อนภายในโรงสูบน้ำแรงสูงที่ 4 | เพื่อเพิ่มประสิทธิภาพในการผลิตน้ำประปา | 1.ปรับปรุงชุดเครื่องรางเลื่อนสำหรับเครื่องสูบน้ำแรงสูงเครื่องที่ 1,2,3,4,6,7,8 2.ประกอบด้วยสะพานเครนรับน้ำหนัก พร้อมชุดบ่มหัวท้ายสะพาน จำนวน 1 ชุด 3. สายเมนไฟฟ้าจากหม้อแปลงไฟฟ้า พร้อมตู้เมนไฟฟ้าใหม่แทนตู้เดิม 1 ชุด ตามแบบแปลนรายละเอียดของเทศบาล | 1,950,000 | | | | จำนวนชุดเครื่องรางเลื่อนที่ปรับปรุง | ประชาชนมีน้ำสะอาดใช้ อุบิภาคบริโภคอย่างทั่วถึง และเพียงพอ | สำนักงานประปา |
| 4 | ปรับปรุงและติดตั้งเครื่องสูบน้ำมอเตอร์ไฟฟ้า ขนาด 160 กิโลวัตต์ (220 แรงม้า) โรงสูบน้ำแรงสูงที่ 1 | เพื่อเพิ่มประสิทธิภาพในการผลิตน้ำประปา | 1. งานรื้อถอนบ่บ่ม ส่งคืนแก่เทศบาล 2. จัดหาและติดตั้งเครื่องสูบน้ำใหม่ประกอบเข้ากับมอเตอร์ไฟฟ้าเดิม ขนาด 160 kw พร้อมสายเมนไฟฟ้า จำนวน 1 ชุด ตามข้อกำหนดงานของเทศบาล | 870,000 | | | | จำนวนเครื่องสูบน้ำมอเตอร์ไฟฟ้าที่ติดตั้ง | ประชาชนมีน้ำสะอาดใช้ อุบิภาค-บริโภคอย่างทั่วถึงและเพียงพอ | สำนักงานประปา |

4.3 แผนงานปรับปรุงและเพิ่มประสิทธิภาพ การขยายระบบผลิต และจำหน่ายน้ำประปา พร้อมพัฒนาคุณภาพน้ำประปา

| ที่ | โครงการ | วัตถุประสงค์ | เป้าหมาย (ผลผลิตของโครงการ) | งบประมาณและที่ผ่านมา | | | | ตัวชี้วัด (KPI) | ผลลัพธ์ที่คาดว่าจะได้รับ | หน่วยงานที่รับผิดชอบ |
|-----|---|--|---|----------------------|---------------|---------------|---------------|--|---|----------------------|
| | | | | 2561 (บาท) | 2562 (บาท) | 2563 (บาท) | 2564 (บาท) | | | |
| 5 | ปรับปรุงตู้เมนควบคุมระบบไฟฟ้าและสายไฟฟ้า(โรงสูบน้ำแรงต่ำ 2) | เพื่อเพิ่มประสิทธิภาพในการผลิตน้ำประปา | 1.งานรื้อถอนตู้เมนเดิมและสายไฟฟ้า 2.จัดหาและติดตั้งตู้เมนไฟฟ้าใหม่ภายในอาคาร 3.จัดหาและติดตั้งสายเมนไฟฟ้าและเคเบิลแลตเตอร์จากหม้อแปลงถึงตู้เมนไฟฟ้า 4.จัดหาและติดตั้งสายไฟฟ้าและเคเบิลแลตเตอร์และท่อร้อยสายไฟจากตู้เมน ถึงตู้ควบคุมมอเตอร์ 5.งานซ่อมแซมปรับปรุงหม้อแปลงไฟฟ้าขนาด 400 Kw 1 งาน ตามข้อกำหนดงานของเทศบาล | 910,000 | | | | จำนวนงานปรับปรุงตู้เมนควบคุมระบบไฟฟ้าและสายไฟฟ้า | ประชาชนมีน้ำสะอาดใช้อุปโภค-บริโภคอย่างทั่วถึงและเพียงพอ | สำนักงานประปา |

4.3 แผนงานปรับปรุงและเพิ่มประสิทธิภาพ การขยายระบบผลิต และจำหน่ายน้ำประปา พร้อมพัฒนาคุณภาพน้ำประปา

| ที่ | โครงการ | วัตถุประสงค์ | เป้าหมาย (ผลผลิตของโครงการ) | งบประมาณและที่ผ่านมา | | | | ตัวชี้วัด (KPI) | ผลลัพธ์ที่คาดว่าจะได้รับ | หน่วยงานที่รับผิดชอบ |
|-----|---|--|--|----------------------|---------------|---------------|---------------|---|---|----------------------|
| | | | | 2561 (บาท) | 2562 (บาท) | 2563 (บาท) | 2564 (บาท) | | | |
| 6 | ปรับปรุงและติดตั้งเครื่องสูบน้ำมอเตอร์ไฟฟ้าขนาด 90 กิโลวัตต์ (125 แรงม้า) โรงสูบน้ำแรงต่ำ ที่ 2 | เพื่อเพิ่มประสิทธิภาพในการผลิตน้ำประปา | 1. งานรื้อถอนบิ๊ม เซ็คควาล์ว ประตุน้ำส่งคืนเทศบาล 2. จัดหาและติดตั้งเครื่องสูบน้ำใหม่ประกอบเข้ากับมอเตอร์ไฟฟ้าเดิม ขนาด 90 Kw จำนวน 1 ชุด 3. ปรับปรุงท่อทางดูดและทางส่งเดิมให้ประกอบกับเครื่องสูบน้ำใหม่ 1 งาน 4. จัดหาและติดตั้งเครื่องสูบน้ำใหม่ ประกอบเข้ากับมอเตอร์ไฟฟ้าเดิม ขนาด 90 Kw ตามข้อกำหนดงานของเทศบาล | 840,000 | | | | จำนวนเครื่องสูบน้ำมอเตอร์ไฟฟ้าที่ปรับปรุง | ประชาชนมีน้ำสะอาดใช้อุปโภค-บริโภคอย่างทั่วถึงและเพียงพอ | สำนักงานประปา |
| 7 | ปรับปรุงเครื่องตรวจจับแก๊สคลอรีนพร้อมหัวเซ็นเซอร์ 1 ชุด โรงกรองน้ำ | เพื่อเพิ่มประสิทธิภาพในการผลิตน้ำประปา | 1. งานรื้อถอนชุดตรวจจับคลอรีนเดิม และติดตั้งชุดใหม่ 1 ชุด 2. งานรื้อถอนหัวเซ็นเซอร์จับคลอรีนเดิมและติดตั้งชุดใหม่ 2 ตัว 3. เดินสายไฟฟ้าและสายสัญญาณ 1 ชุด ตามข้อกำหนดงานของเทศบาล | 270,000 | | | | จำนวนเครื่องตรวจจับแก๊สคลอรีนที่ปรับปรุง | ประชาชนมีน้ำสะอาดใช้อุปโภค-บริโภคอย่างทั่วถึงและเพียงพอ | สำนักงานประปา |

4.3 แผนงานปรับปรุงและเพิ่มประสิทธิภาพ การขยายระบบผลิต และจำหน่ายน้ำประปา พร้อมพัฒนาคุณภาพน้ำประปา

| ที่ | โครงการ | วัตถุประสงค์ | เป้าหมาย (ผลผลิตของโครงการ) | งบประมาณและที่ผ่านมา | | | | ตัวชี้วัด (KPI) | ผลลัพธ์ที่คาดว่าจะได้รับ | หน่วยงานที่รับผิดชอบ |
|-----|--|-------------------------------------|---|----------------------|---------------|---------------|---------------|----------------------------|---|----------------------|
| | | | | 2561 (บาท) | 2562 (บาท) | 2563 (บาท) | 2564 (บาท) | | | |
| 8 | ปรับปรุงห้องน้ำที่โรงกรองน้ำ | เพื่อให้มีสภาพพร้อมใช้งาน | งานปรับปรุงห้องน้ำที่โรงกรองน้ำ จำนวน 1 ห้อง ตามแบบแปลนรายละเอียดเทศบาล | 70,000 | | | | จำนวนห้องน้ำที่ปรับปรุง | มีความเป็นระเบียบเรียบร้อย | สำนักงานประปา |
| 9 | ปรับปรุงซ่อมแซมโรงสูบน้ำโรงกรองน้ำ โรงเก็บพัสดุภายในโรงผลิตน้ำโกสีย์ | เพื่อให้มีสภาพพร้อมใช้งาน | งานปรับปรุงซ่อมแซมอาคารต่างๆ ในโรงผลิตน้ำโกสีย์ ตามแบบแปลนรายละเอียดของเทศบาล | 800,000 | | | | พื้นที่อาคารที่ปรับปรุง | มีความเป็นระเบียบเรียบร้อย | สำนักงานประปา |
| 10 | ติดตั้งเครื่องวัดคุณภาพน้ำประปา โรงผลิตน้ำเกาะยม | เพื่อให้มีน้ำประปาที่ผลิตได้มาตรฐาน | 1.เพื่อใช้ตรวจวัดคุณภาพน้ำ 2.วัดความเป็นกรด-ด่าง 3.วัดความขุ่นของน้ำ 4.วัดปริมาณคลอรีนตกค้าง รวม 1 ชุด | 1,000,000 | | | | คุณภาพน้ำประปาที่มีมาตรฐาน | ประชาชนมีน้ำสะอาดใช้อุปโภค-บริโภคอย่างทั่วถึงและเพียงพอ | สำนักงานประปา |
| 11 | ปรับปรุงเครื่องวัดคุณภาพน้ำประปาโรงสูบน้ำแรงสูงที่ 4 | เพื่อให้มีน้ำประปาที่ผลิตได้มาตรฐาน | เพื่อปรับปรุงเครื่องวัดคุณภาพน้ำประกอบด้วย 1.เครื่องตรวจวัดค่าความขุ่น 2.เครื่องตรวจวัดค่าคลอรีนตกค้าง 3.เครื่องตรวจวัดค่าความเป็นกรด-ด่าง 4.เครื่องตรวจวัดค่าน้ำไฟฟ้า รวมสวิสซ์ | 600,000 | | | | คุณภาพน้ำประปาที่มีมาตรฐาน | ประชาชนมีน้ำสะอาดใช้อุปโภค-บริโภคอย่างทั่วถึงและเพียงพอ | สำนักงานประปา |

4.3 แผนงานปรับปรุงและเพิ่มประสิทธิภาพ การขยายระบบผลิต และจำหน่ายน้ำประปา พร้อมพัฒนาคุณภาพน้ำประปา

| ที่ | โครงการ | วัตถุประสงค์ | เป้าหมาย (ผลผลิตของโครงการ) | งบประมาณและที่ผ่านมา | | | | ตัวชี้วัด (KPI) | ผลลัพธ์ที่คาดว่าจะได้รับ | หน่วยงานที่รับผิดชอบ |
|-----|--|---|--|----------------------|---------------|---------------|---------------|-------------------------|---|----------------------|
| | | | | 2561 (บาท) | 2562 (บาท) | 2563 (บาท) | 2564 (บาท) | | | |
| 12 | วางท่อเมนประปาถนนพหลโยธินไปถนนเลี้ยวเมืองถึงทางเข้าโครงการหมู่บ้านมั่นคง | เพื่อขยายการผลิตน้ำประปาให้ประชาชนใช้อย่างทั่วถึง | วางท่อ PVC ขนาด Ø 200 มม. PVC ขนาด Ø 150 มม. ชั้นคุณภาพ 13.5 ชนิดต่อด้วยแหวนยางติดตั้งหัวดับเพลิงจำนวน 2 จุด ความยาว 900 เมตร ตามแบบแปลนรายละเอียดของเทศบาล | 1,436,000 | | | | จำนวนความยาวท่อเมนประปา | ประชาชนมีน้ำสะอาดใช้อุปโภค-บริโภคอย่างทั่วถึงและเพียงพอ | สำนักงานประปา |
| 13 | วางเมนท่อประปาเชื่อมต่อระบบผลิตน้ำเกะยมและโกสีย์ตามแนวสะพานป้อมหนึ่ง | เพื่อขยายการผลิตน้ำประปาให้ประชาชนใช้อย่างทั่วถึง | วางท่อเหล็กฉาบสังกะสี ขนาด Ø 250 มม. ความยาว 540 เมตร พร้อมติดตั้งเครื่องสูบน้ำแรงสูงในโรงผลิตน้ำเกะยม ส่งน้ำได้ 250 ลบ.ม. ต่อชั่วโมงตามแบบแปลนรายละเอียดของเทศบาล | 5,970,000 | | | | จำนวนความยาวท่อประปา | ประชาชนมีน้ำสะอาดใช้อุปโภค-บริโภคอย่างทั่วถึงและเพียงพอ | สำนักงานประปา |
| 14 | วางท่อเมนประปาถนนมหาเทพจากแยกถนนพหลโยธินถึงแยกถนนไกรลาส | เพื่อขยายการผลิตน้ำประปาให้ประชาชนใช้อย่างทั่วถึง | วางท่อ PVC ขนาด Ø 250 มม. ชนิดต่อด้วยแหวนยาง ความยาวรวมสองฝั่งถนน 3,710 เมตร ตามแบบแปลนรายละเอียดของเทศบาล | 6,820,000 | | | | จำนวนความยาวท่อประปา | ประชาชนมีน้ำสะอาดใช้อุปโภค-บริโภคอย่างทั่วถึงและเพียงพอ | สำนักงานประปา |

4.3 แผนงานปรับปรุงและเพิ่มประสิทธิภาพ การขยายระบบผลิต และจำหน่ายน้ำประปา พร้อมพัฒนาคุณภาพน้ำประปา

| ที่ | โครงการ | วัตถุประสงค์ | เป้าหมาย (ผลผลิตของโครงการ) | งบประมาณและที่ผ่านมา | | | | ตัวชี้วัด (KPI) | ผลลัพธ์ที่คาดว่าจะได้รับ | หน่วยงานที่รับผิดชอบ |
|-----|---|---|--|----------------------|---------------|---------------|---------------|---|---|----------------------|
| | | | | 2561 (บาท) | 2562 (บาท) | 2563 (บาท) | 2564 (บาท) | | | |
| 15 | วางท่อเมนประปาถนนข้างโรงเรียนสาธิตราชภัฏจากแยกถนนไกรลาสถึงแยกถนนกำลังพล | เพื่อขยายการผลิตน้ำประปาให้ประชาชนใช้อย่างทั่วถึง | วางท่อ PVC ขนาด Ø 150 มม. ชนิดต่อด้วยแหวนยาง ความยาวรวม 980 เมตร ตามแบบแปลนรายละเอียดของเทศบาล | 1,044,000 | | | | จำนวนความยาวท่อประปา | ประชาชนมีน้ำสะอาดใช้อุปโภค-บริโภคอย่างทั่วถึงและเพียงพอ | สำนักงานประปา |
| 16 | ปรับปรุงระบบครนพร้อมตู้ควบคุมโรงสูบน้ำแรงต่ำโรงที่ 2 | เพื่อให้ น้ำประปาที่ผลิตได้มาตรฐาน | - งานรื้อถอน 1 งาน - จัดหาและติดตั้งรอกไฟฟ้าชุดใหม่ ขนาด 2 ตัน จำนวน 1 ชุด - ติดตั้งตู้ควบคุมรอกไฟฟ้าและสายเมนไฟฟ้า จำนวน 1 ชุด | 150,000 | | | | จำนวนรอกไฟฟ้าพร้อมตู้ควบคุมที่ปรับปรุง | ประชาชนมีน้ำสะอาดใช้อุปโภค-บริโภคอย่างทั่วถึงและเพียงพอ | สำนักงานประปา |
| 17 | ปรับปรุงและติดตั้งปั๊มสูบน้ำมอเตอร์ไฟฟ้าโรงสูบน้ำแรงต่ำที่ 3 | เพื่อเพิ่มประสิทธิภาพในการผลิตน้ำประปา | ปั๊มสูบน้ำติดตั้งเครื่องสูบน้ำด้วยไฟฟ้าส่งน้ำได้ 1,000 ลบ.ม. ต่อชั่วโมง จำนวน 1 แพ พร้อมเชื่อมต่อท่อทางคูตทางส่ง ตามแบบแปลนรายละเอียดของเทศบาล | 6,500,000 | | | | จำนวนปั๊มสูบน้ำติดตั้งเครื่องสูบน้ำมอเตอร์ไฟฟ้า | ประชาชนมีน้ำสะอาดใช้อุปโภค-บริโภคอย่างทั่วถึงและเพียงพอ | สำนักงานประปา |
| 18 | ปรับปรุงและติดตั้งปั๊มสูบน้ำมอเตอร์ไฟฟ้าโรงสูบน้ำแรงต่ำที่ 1 | เพื่อเพิ่มประสิทธิภาพในการผลิตน้ำประปา | ปั๊มสูบน้ำ ติดตั้งเครื่องสูบน้ำมอเตอร์ไฟฟ้าส่งน้ำได้ 500 ลบ.ม. ต่อชั่วโมง จำนวน 1 แพ พร้อมเชื่อมต่อท่อทางคูตทางส่ง ตามแบบแปลนรายละเอียดของเทศบาล | 5,000,000 | | | | จำนวนปั๊มสูบน้ำติดตั้งเครื่องสูบน้ำมอเตอร์ไฟฟ้า | ประชาชนมีน้ำสะอาดใช้อุปโภค-บริโภคอย่างทั่วถึงและเพียงพอ | สำนักงานประปา |

4.3 แผนงานปรับปรุงและเพิ่มประสิทธิภาพ การขยายระบบผลิต และจำหน่ายน้ำประปา พร้อมพัฒนาคุณภาพน้ำประปา

| ที่ | โครงการ | วัตถุประสงค์ | เป้าหมาย (ผลผลิตของโครงการ) | งบประมาณและที่ผ่านมา | | | | ตัวชี้วัด (KPI) | ผลลัพธ์ที่คาดว่าจะได้รับ | หน่วยงานที่รับผิดชอบ |
|-----|---------------------------------------|--|--|----------------------|---------------|---------------|---------------|--------------------------------|---|----------------------|
| | | | | 2561 (บาท) | 2562 (บาท) | 2563 (บาท) | 2564 (บาท) | | | |
| 19 | ปรับปรุงหลังคาโรงสูบน้ำแรงต่ำที่ 2 | เพื่อให้โรงสูบน้ำดิบมีสภาพพร้อมใช้งาน | รื้อหลังคาเดิม มุงหลังคาเหล็กเคลือบสีใหม่ พื้นที่ไม่น้อยกว่า 170 ตารางเมตร | 140,000 | | | | พื้นที่หลังคาที่ปรับปรุง | มีความเป็นระเบียบเรียบร้อย ป้องกันความเสียหายของอุปกรณ์ประจำโรงสูบน้ำ | สำนักงานประปา |
| 20 | ก่อสร้างห้องสุขาภายในโรงผลิตน้ำโกสีย์ | เพื่ออำนวยความสะดวกแก่ผู้ปฏิบัติงานในโรงผลิตน้ำ | อาคาร ค.ส.ล. ชั้นเดียว มีห้องส้วม 2 ห้อง ขนาดกว้าง 3 เมตร ยาว 5 เมตร พื้นที่ใช้สอยไม่น้อยกว่า 15 ตารางเมตร ตามแบบแปลนรายละเอียดของเทศบาล | 350,000 | | | | จำนวนอาคารที่ก่อสร้าง | มีสถานที่ที่ใช้ในการอำนวยความสะดวกของผู้ปฏิบัติงาน | สำนักงานประปา |
| 21 | ปรับปรุงโรงสูบน้ำแรงต่ำ 2 | เพื่อเพิ่มประสิทธิภาพในการผลิตน้ำประปาและให้สอดคล้องเชื่อมต่อกับระบบป้องกันน้ำท่วมชุมชนเขาโกรกพม่า | ก่อสร้างช่องรับน้ำปรับปรุงโรงสูบน้ำดิบ ,ระดับใต้ถนน,ต่อความยาวท่อทางดูด , ปรับปรุงแท่นเครื่อง ,ท่อทางส่ง, เคนและระบบไฟฟ้าตามแบบแปลนรายละเอียดของเทศบาล | 15,000,000 | | | | จำนวนอาคารสูบน้ำดิบที่ปรับปรุง | ประชาชนมีน้ำสะอาดใช้อุปโภค-บริโภคอย่างทั่วถึงและเพียงพอ, โรงสูบน้ำดิบมีรูปแบบที่สอดคล้องกับระบบป้องกันน้ำท่วม | สำนักงานประปา |

4.3 แผนงานปรับปรุงและเพิ่มประสิทธิภาพ การขยายระบบผลิต และจำหน่ายน้ำประปา พร้อมพัฒนาคุณภาพน้ำประปา

| ที่ | โครงการ | วัตถุประสงค์ | เป้าหมาย (ผลผลิตของโครงการ) | งบประมาณและที่ผ่านมา | | | | ตัวชี้วัด (KPI) | ผลลัพธ์ที่คาดว่าจะได้รับ | หน่วยงานที่รับผิดชอบ |
|-----|---|---|---|----------------------|---------------|---------------|---------------|--|---|----------------------|
| | | | | 2561 (บาท) | 2562 (บาท) | 2563 (บาท) | 2564 (บาท) | | | |
| 22 | ปรับปรุงระบบประปาเทศบาลนครนครสวรรค์ | ปรับปรุงระบบประปาให้มีบริการน้ำประปาทั่วถึงคุณภาพได้มาตรฐาน | ปรับปรุง ก่อสร้างโรงสูบน้ำดิบ ,ขยายกำลังผลิต, เชื่อมต่อระบบผลิตน้ำ จ่ายน้ำโรงผลิตน้ำเกาะยม และโกสีย์ ,ปรับปรุงระบบจ่ายน้ำและถังเก็บน้ำ สำรองตามผลการศึกษารายงานการดำเนินงานและศึกษาความเหมาะสม โครงการปรับปรุงระบบประปาเทศบาลนครนครสวรรค์ | 150,000,000 | 150,000,000 | | | จำนวนโรงสูบน้ำดิบ อาคารโรงผลิตน้ำและความยาวท่อเมนประปา | ประชาชนมีน้ำสะอาดใช้อุปโภค-บริโภคอย่างทั่วถึงและเพียงพอในระยะยาวสอดคล้องกับพื้นที่บริการและความต้องการการใช้น้ำ | สำนักงานการประปา |
| 23 | ติดตั้งรอกไฟฟ้าและอุปกรณ์ควบคุมโรงสูบน้ำแรงต่ำที่ 2 และ 3 | เพื่อความสะดวกในการซ่อมบำรุงอุปกรณ์ในการผลิตน้ำประปา | ปรับปรุงโครงสร้างสำหรับรอกและติดตั้งรอกไฟฟ้าสองทิศทาง จำนวน 2 ชุด พร้อมเดินสายไฟติดตั้งตู้ควบคุมตามแบบแปลนรายละเอียดเทศบาล | 450,000 | | | | จำนวนรอกไฟฟ้าและอุปกรณ์ประกอบ | ประชาชนมีน้ำสะอาดใช้อุปโภค-บริโภคอย่างทั่วถึงและพอเพียง | สำนักงานการประปา |
| 24 | ปรับปรุงท่อส่งน้ำดิบบริเวณโรงสูบน้ำแรงต่ำที่ 2 | เพื่อเพิ่มประสิทธิภาพในการผลิตน้ำประปา | วางท่อน้ำดิบขนาด Ø 400 มม. จากบริเวณขายน้ำพร้อมประสานท่อน้ำดิบขนาด Ø 800 มม. จำนวน 1 งาน ตามแบบแปลนรายละเอียดเทศบาล | 950,000 | | | | ความยาวท่อส่งน้ำดิบที่ปรับปรุง | ประชาชนมีน้ำสะอาดใช้อุปโภค-บริโภคอย่างทั่วถึงและพอเพียง | สำนักงานการประปา |

4.3 แผนงานปรับปรุงและเพิ่มประสิทธิภาพ การขยายระบบผลิต และจำหน่ายน้ำประปา พร้อมพัฒนาคุณภาพน้ำประปา

| ที่ | โครงการ | วัตถุประสงค์ | เป้าหมาย (ผลผลิตของโครงการ) | งบประมาณและที่ผ่านมา | | | | ตัวชี้วัด (KPI) | ผลลัพธ์ที่คาดว่าจะได้รับ | หน่วยงานที่รับผิดชอบ |
|-----|---|--|--|----------------------|---------------|---------------|---------------|--|---|----------------------|
| | | | | 2561 (บาท) | 2562 (บาท) | 2563 (บาท) | 2564 (บาท) | | | |
| 25 | ปรับปรุงเครื่องสูบน้ำแรงสูง โดยเปลี่ยนมอเตอร์ไฟฟ้า โรงสูบน้ำแรงสูงที่ 4 | เพิ่มประสิทธิภาพในการผลิต และให้บริการน้ำประปา | รีดถอนมอเตอร์เดิม จัดหาและติดตั้งมอเตอร์ใหม่ ขนาด 110 กิโลวัตต์ ตามข้อกำหนดงานของเทศบาล | 290,000 | | | | จำนวนมอเตอร์ไฟฟ้าที่เป็นต้นกำลังของเครื่องสูบน้ำ | ประชาชนมีน้ำสะอาด ใช้อุปโภค-บริโภค อย่างทั่วถึงและพอเพียง | สำนักงานประปา |
| 26 | ปรับปรุงเครื่องสูบน้ำดิบ ขนาด 1,500 ลบ.ม. ต่อ ชั่วโมง โรงสูบน้ำแรงต่ำที่ 3 | เพิ่มประสิทธิภาพในการผลิต และให้บริการน้ำประปา | ติดตั้งเครื่องสูบน้ำแบบเทอร์ไบท์ขับเคลื่อนด้วยมอเตอร์ไฟฟ้าสูบน้ำได้ไม่น้อยกว่า 1,500 ลบ.ม. ต่อ ชั่วโมง จำนวน 1 ชุด ตามข้อกำหนดงานของเทศบาล | 7,918,000 | | | | จำนวนเครื่องสูบน้ำด้วยไฟฟ้าพร้อมอุปกรณ์ควบคุม | ประชาชนมีน้ำสะอาด ใช้อุปโภค-บริโภค อย่างทั่วถึงและพอเพียง | สำนักงานประปา |
| 27 | ปรับปรุงเครื่องสูบน้ำดิบ ขนาด 1,500 ลบ.ม.ต่อ ชั่วโมง โรงสูบน้ำแรงต่ำที่ 3 เครื่องที่ 3 | เพิ่มประสิทธิภาพในการผลิต และให้บริการน้ำประปา | จัดหาอะไหล่พร้อมซ่อมแซมเครื่องสูบน้ำเทอร์ไบท์ ขนาด 1,500 ลบ.ม.ต่อ ชั่วโมง จำนวน 1 งาน ตามข้อกำหนดงานของเทศบาล | 884,000 | | | | จำนวนเครื่องสูบน้ำที่ได้รับการซ่อมแซม | ประชาชนมีน้ำสะอาด ใช้อุปโภค-บริโภค อย่างทั่วถึงและพอเพียง | สำนักงานประปา |
| 28 | ปรับปรุงเครื่องสูบน้ำดิบ ขนาด 1,000 ลบ.ม. ต่อ ชั่วโมง โรงสูบน้ำแรงต่ำที่ 3 เครื่องที่ 2 | เพิ่มประสิทธิภาพในการผลิต และให้บริการน้ำประปา | จัดหาอะไหล่พร้อมซ่อมแซมเครื่องสูบน้ำแบบเทอร์ไบน์ ขนาด 1,000 ลบ.ม. ต่อ ชั่วโมง จำนวน 1 งาน ตามข้อกำหนดงานเทศบาล | 384,000 | | | | จำนวนเครื่องสูบน้ำที่ได้รับการซ่อมแซม | ประชาชนมีน้ำสะอาด ใช้อุปโภค-บริโภค อย่างทั่วถึงและพอเพียง | สำนักงานประปา |

4.3 แผนงานปรับปรุงและเพิ่มประสิทธิภาพ การขยายระบบผลิต และจำหน่ายน้ำประปา พร้อมพัฒนาคุณภาพน้ำประปา

| ที่ | โครงการ | วัตถุประสงค์ | เป้าหมาย (ผลผลิตของโครงการ) | งบประมาณและที่ผ่านมา | | | | ตัวชี้วัด (KPI) | ผลลัพธ์ที่คาดว่าจะได้รับ | หน่วยงานที่รับผิดชอบ |
|-----|---|--|---|----------------------|---------------|---------------|---------------|---|--|----------------------|
| | | | | 2561 (บาท) | 2562 (บาท) | 2563 (บาท) | 2564 (บาท) | | | |
| 29 | ปรับปรุงเครื่องสูบน้ำดิบ ขนาด 1,000 ลบ.ม.ต่อ ชั่วโมง โรงสูบน้ำแรงต่ำที่ 3 | เพิ่มประสิทธิภาพในการผลิต และให้บริการน้ำประปา | ติดตั้งเครื่องสูบน้ำแบบเทอร์ไบน์ ขับเคลื่อนด้วยมอเตอร์ไฟฟ้าสูบน้ำได้ไม่น้อยกว่า 1,000 ลบ.ม. ต่อชั่วโมง จำนวน 1 ชุด ตามข้อกำหนดงานของเทศบาล | 5,225,000 | | | | จำนวนเครื่องสูบน้ำด้วยไฟฟ้าพร้อมอุปกรณ์ควบคุม | ประชาชนมีน้ำสะอาดใช้อุปโภค-บริโภคอย่างทั่วถึงและพอเพียง | สำนักงานประปา |
| 30 | ปรับปรุงเครื่องสูบน้ำดิบ ขนาด 700 ลบ.ม.ต่อชั่วโมง โรงสูบน้ำแรงต่ำที่ 3 | เพิ่มประสิทธิภาพในการผลิต และให้บริการน้ำประปา | ติดตั้งเครื่องสูบน้ำแบบเทอร์ไบน์ ขับเคลื่อนด้วยมอเตอร์ไฟฟ้าสูบน้ำได้ไม่น้อยกว่า 700 ลบ.ม. ต่อชั่วโมง จำนวน 1 ชุด ตามข้อกำหนดงานของเทศบาล | 3,959,000 | | | | จำนวนเครื่องสูบน้ำด้วยไฟฟ้าพร้อมอุปกรณ์ควบคุม | ประชาชนมีน้ำสะอาดใช้อุปโภค-บริโภคอย่างทั่วถึงและพอเพียง | สำนักงานประปา |
| 31 | ปรับปรุงท่อทางดูด โรงสูบน้ำแรงต่ำ 1 | เพื่อให้โรงสูบน้ำดิบมีสภาพพร้อมใช้งานและเตรียมการขยายกำลังสูบน้ำดิบในอนาคต | วางท่อเหล็กทางดูดเครื่องสูบน้ำที่ 1, 2, 3 และ 4 ขนาดเส้นผ่าศูนย์กลาง 150-300 มม. และท่อส่งน้ำขนาดเส้นผ่าศูนย์กลาง 0.04 เมตร ลอดถนนหลังค้ำป้องกันน้ำท่วม และหินทิ้งหน้าเขื่อนบริเวณโรงสูบน้ำแรงต่ำ 1 ตามแบบแปลนรายละเอียดของเทศบาล | 1,800,000 | | | | จำนวนความยาวท่อทางดูดและท่อทางส่ง | โรงสูบน้ำแรงต่ำ 1 ยังคงสามารถสูบน้ำดิบป้อนการผลิตน้ำประปาได้หลังจากมีการก่อสร้างค้ำป้องกันน้ำท่วมพาดผ่าน | สำนักงานประปา |

4.3 แผนงานปรับปรุงและเพิ่มประสิทธิภาพ การขยายระบบผลิต และจำหน่ายน้ำประปา พร้อมพัฒนาคุณภาพน้ำประปา

| ที่ | โครงการ | วัตถุประสงค์ | เป้าหมาย (ผลผลิตของโครงการ) | งบประมาณและที่ผ่านมา | | | | ตัวชี้วัด (KPI) | ผลลัพธ์ที่คาดว่าจะได้รับ | หน่วยงานที่รับผิดชอบ |
|-----|---|--|--|----------------------|---------------|---------------|---------------|----------------------------|--|----------------------|
| | | | | 2561 (บาท) | 2562 (บาท) | 2563 (บาท) | 2564 (บาท) | | | |
| 32 | ปรับปรุงท่อระบายตะกอนจากโรงผลิตน้ำโกลี้อย่างถาวรถาวรหลังคั้นป้องกันน้ำท่วมลงแม่น้ำปิง | เพื่อให้ระบบระบายตะกอนมีประสิทธิภาพพร้อมใช้งาน | วางท่อระบายน้ำ คสล. ขนาดเส้นผ่าศูนย์กลาง 1.00 เมตร พร้อมบ่อบล็อกน้ำ อาคารทิ้งน้ำต่อจากท่อระบายเดิม ลอดถนนหลังคั้นป้องกันน้ำท่วมตามแบบแปลนรายละเอียดของเทศบาล | 300,000 | | | | จำนวนความยาวท่อระบายตะกอน | ระบบระบายตะกอนจากโรงผลิตน้ำยังคงแยกออกจากระบบรวบรวมน้ำเสีย ระบายลงสู่แม่น้ำได้ หลังจากมีการก่อสร้างคั้นป้องกันน้ำท่วมพาดผ่าน | สำนักงานประปา |
| 33 | ปรับปรุงโรงสูบน้ำแรงต่ำ 1 | เพื่อให้โรงสูบน้ำดิบมีประสิทธิภาพพร้อมใช้งาน | ยกระดับพื้นที่ต่อความสูงผนัง เปลี่ยนหลังคา ติดตั้งชุดเครน รางเลื่อน ปรับปรุงระบบไฟฟ้า และพื้นที่โดยรอบอาคารโรงสูบน้ำแรงต่ำ 1 ตามแบบแปลนรายละเอียดของเทศบาล | 1,500,000 | | | | พื้นที่ปรับปรุง | โรงสูบน้ำแรงต่ำ 1 ยังคงสามารถสูบน้ำดิบป้อนการผลิตน้ำประปาได้หลังจากมีการก่อสร้างคั้นป้องกันน้ำท่วมพาดผ่าน | สำนักงานประปา |
| 34 | งานจัดหาเครื่องสูบน้ำไฟฟ้าขนาด 800 ลบ.ม./ชม. โรงสูบน้ำแรงต่ำที่ 3 | เพื่อเพิ่มประสิทธิภาพในการผลิตน้ำประปา | 1. จัดหาและติดตั้งเครื่องสูบน้ำดิบส่งน้ำได้ 800 ลบ.ม./ชม. จำนวน 1 ชุด 2. จัดหาและติดตั้งท่อทางดูด, ทางส่งของเครื่องสูบน้ำดิบชุดใหม่ จำนวน 1ชุด 3. สายเมนไฟฟ้าพร้อมตู้ควบคุมไฟฟ้า จำนวน 1 ชุด | 990,000 | | | | จำนวนเครื่องสูบน้ำที่จัดหา | ประชาชนมีน้ำสะอาดใช้อุปโภคบริโภคอย่างทั่วถึงและเพียงพอ | สำนักงานประปา |

4.3 แผนงานปรับปรุงและเพิ่มประสิทธิภาพ การขยายระบบผลิต และจำหน่ายน้ำประปา พร้อมพัฒนาคุณภาพน้ำประปา

| ที่ | โครงการ | วัตถุประสงค์ | เป้าหมาย (ผลผลิตของโครงการ) | งบประมาณและที่ผ่านมา | | | | ตัวชี้วัด (KPI) | ผลลัพธ์ที่คาดว่าจะได้รับ | หน่วยงานที่รับผิดชอบ |
|-----|---|---|--|----------------------|---------------|---------------|---------------|----------------------------|--|----------------------|
| | | | | 2561 (บาท) | 2562 (บาท) | 2563 (บาท) | 2564 (บาท) | | | |
| 35 | งานปรับปรุงระบบท่อจ่ายน้ำ โรงสูบน้ำแรงต่ำที่ 2 | เพื่อเพิ่มประสิทธิภาพในการผลิตน้ำประปา | 1. จัดหาและติดตั้งประตุน้ำชุดใหม่ จำนวน 1 งาน 2. จัดหาและติดตั้งทางส่งของท่อรวมส่งน้ำภายในโรงสูบน้ำ จำนวน 1 งาน | 1,800,000 | | | | จำนวนประตุน้ำที่ติดตั้ง | ประชาชนมีน้ำสะอาดใช้อุปโภคบริโภคอย่างทั่วถึงและเพียงพอ | สำนักงานประปา |
| 36 | งานปรับปรุงระบบการส่งสัญญาณแสดงผลเครื่องมือวัดคุณภาพน้ำ | เพื่อควบคุมระบบการจ่ายน้ำให้มีประสิทธิภาพ | ติดตั้งระบบการแสดงผลเครื่องมือวัดคุณภาพน้ำ - โปรแกรมแสดงผลเครื่องมือวัดคุณภาพน้ำ - คอมพิวเตอร์พร้อมโปรแกรม (ใช้ในการแสดงค่าเครื่องมือวัดคุณภาพน้ำ) - อุปกรณ์ติดตั้งการรับ-ส่งสัญญาณ มายังห้องแสดงผลเครื่องมือวัดคุณภาพน้ำ | 524,300 | | | | คุณภาพน้ำประปาที่มีมาตรฐาน | ประชาชนมีน้ำสะอาดใช้อุปโภคบริโภคอย่างทั่วถึงและเพียงพอ | สำนักงานประปา |
| | | | รวมงบประมาณ | 227,864,300 | 150,000,000 | - | - | | | |

รายละเอียดโครงการพัฒนา
แผนพัฒนาสี่ปี (พ.ศ.2561 ถึง 2564)
เทศบาลนครนครสวรรค์

- ก. ยุทธศาสตร์จังหวัดที่ 4 การบริหารจัดการทรัพยากรธรรมชาติและสิ่งแวดล้อมอย่างยั่งยืน
- ข. ยุทธศาสตร์การพัฒนาของ อปท. ในเขตจังหวัดที่ 6 การบริหารจัดการทรัพยากรธรรมชาติและสิ่งแวดล้อมอย่างยั่งยืน
- 4. ยุทธศาสตร์พัฒนากายภาพเมือง

4.4 แผนงานปรับปรุง และเพิ่มประสิทธิภาพระบบระบายน้ำ ระบบป้องกันน้ำท่วม / และแก้ไขปัญหา น้ำท่วม

แบบ ผ.01

| ที่ | โครงการ | วัตถุประสงค์ | เป้าหมาย (ผลผลิตของโครงการ) | งบประมาณและที่ผ่านมา | | | | ตัวชี้วัด (KPI) | ผลลัพธ์ที่คาดว่าจะได้รับ | หน่วยงานที่รับผิดชอบ |
|-----|---|--|---|----------------------|---------------|---------------|---------------|--|--|----------------------|
| | | | | 2561 (บาท) | 2562 (บาท) | 2563 (บาท) | 2564 (บาท) | | | |
| 1 | ก่อสร้างรางระบายน้ำถนนข้างสำนักงานการไฟฟ้าส่วนภูมิภาค ภายในชุมชนเขาโกรกพม่า | เพื่อให้ผู้ใช้เส้นทางได้รับความสะดวก ปลอดภัยในการจราจร การขนส่ง และมีระบบระบายน้ำที่ดี | รางระบายน้ำ ค.ส.ล. กว้าง 0.50 เมตร ยาว 320 เมตร ตามแบบแปลนรายละเอียดของเทศบาล | 1,200,000 | | | | จำนวนความยาวผิวจราจร ค.ส.ล. พร้อมท่อระบายน้ำและรางระบายน้ำ | ราษฎรที่อยู่อาศัยในพื้นที่ที่มีการคมนาคมที่ดี ได้รับความสะดวก รวดเร็ว ไม่มีปัญหาน้ำท่วมขัง | สำนักงานช่าง |
| 2 | ซ่อมแซมเขื่อนป้องกันตลิ่งตามแนวคันป้องกันน้ำท่วมจากใต้สะพานเดชาติวงศ์ถึงหน้าโรงเรียนอนุบาลนครสวรรค์ | เพื่อซ่อมแซมระบบป้องกันน้ำท่วม | ซ่อมแซมเขื่อนป้องกันตลิ่งที่ชำรุดตามแบบแปลนรายละเอียดของเทศบาล | 2,000,000 | 2,000,000 | 2,000,000 | | จำนวนเขื่อนป้องกันตลิ่ง | สามารถใช้ระบบป้องกันน้ำท่วมได้ตามวัตถุประสงค์ของการก่อสร้าง | สำนักงานช่าง |
| 3 | ซ่อมแซมสถานีสูบน้ำเสีย | เพื่อเพิ่มประสิทธิภาพในการปฏิบัติงาน | 2 สถานี | 2,550,000 | | | | จำนวนสถานีสูบน้ำ | ราษฎรที่อยู่อาศัยในพื้นที่ได้รับการคมนาคมที่สะดวกไม่มีปัญหาน้ำท่วมขัง | สำนักงานช่าง |

4.4 แผนงานปรับปรุง และเพิ่มประสิทธิภาพระบบระบายน้ำ ระบบป้องกันน้ำท่วม / และแก้ไขปัญหาน้ำท่วม

| ที่ | โครงการ | วัตถุประสงค์ | เป้าหมาย (ผลผลิตของโครงการ) | งบประมาณและที่ผ่านมา | | | | ตัวชี้วัด (KPI) | ผลลัพธ์ที่คาดว่าจะได้รับ | หน่วยงานที่รับผิดชอบ |
|-----|--|--|---|----------------------|---------------------------|---------------------------|---------------|--|--|----------------------|
| | | | | 2561 (บาท) | 2562 (บาท) | 2563 (บาท) | 2564 (บาท) | | | |
| 4 | ก่อสร้างรางระบายน้ำ ค.ส.ล.รูปตัวยูพร้อมฝาปิด ค.ส.ล. ซอยมาตุลี 14 (เสนอโดยคำร้องของประชาชน) | เพื่อให้ประชาชนได้รับความสะดวกในการสัญจร | รางระบายน้ำ ค.ส.ล.รูปตัวยูพร้อมฝาปิด ค.ส.ล.ซอยมาตุลี 14 ขนาดลึก 0.40 เมตร กว้าง 0.50 เมตร ความยาว รวมทั้งสองข้าง 494 เมตร ตามแบบแปลนรายละเอียดของเทศบาล | 1,130,000 | | | | จำนวนความยาวรางระบายน้ำ ค.ส.ล. พร้อมฝาปิด ค.ส.ล. | ราษฎรที่อยู่อาศัยในพื้นที่ได้รับการคมนาคมที่สะดวก รวดเร็ว | สำนักงานช่าง |
| 5 | ปรับปรุงระบบระบายน้ำ ถนนโกสีย์จากเชิงสะพานพิชญ์โลก - ป้อมหนึ่ง (เสนอโดยชุมชนโกมินทร์) | เพื่อให้มีระบบระบายน้ำที่ดี | ท่อระบายน้ำขนาดเส้นผ่าศูนย์กลาง 1.20 เมตร ยาว 2,275 เมตร และท่อระบายน้ำขนาดเส้นผ่าศูนย์กลาง 1.50 เมตร ยาว 1,490 เมตร อาคารดักน้ำเสียและสถานีสูบน้ำเสีย จำนวน 3 แห่ง ตามแบบแปลนรายละเอียดของเทศบาล | | 50,000,000 เงินอุดหนุน | 50,000,000 เงินอุดหนุน | | จำนวนความยาวท่อระบายน้ำเสีย | ราษฎรที่อยู่อาศัยในพื้นที่ได้รับการคมนาคมที่สะดวก ไม่มีปัญหาน้ำท่วมขัง | สำนักงานช่าง |

4.4 แผนงานปรับปรุง และเพิ่มประสิทธิภาพระบบระบายน้ำ ระบบป้องกันน้ำท่วม / และแก้ไขปัญหาน้ำท่วม

| ที่ | โครงการ | วัตถุประสงค์ | เป้าหมาย (ผลผลิตของโครงการ) | งบประมาณและที่ผ่านมา | | | | ตัวชี้วัด (KPI) | ผลลัพธ์ที่คาดว่าจะได้รับ | หน่วยงานที่รับผิดชอบ |
|-----|---|---|--|---------------------------|---------------------------|---------------------------|---------------|---|--|----------------------|
| | | | | 2561 (บาท) | 2562 (บาท) | 2563 (บาท) | 2564 (บาท) | | | |
| 6 | ปรับปรุงระบบระบายน้ำ ถนนจักรวาล เริ่มตั้งแต่ แยกพหลโยธิน ถึงแยกนวมินทร์และทางหลวงหมายเลข 117 จากแยกนวมินทร์ถึงใต้สะพานพิชญ์โลก (เสนอโดยชุมชนหน้าผา) | เพื่อรวบรวมน้ำเสียและระบบระบายน้ำป้องกันน้ำท่วมซึ่งพื้นที่ตามแนวถนน | ท่อระบายน้ำขนาดเส้นผ่าศูนย์กลาง 1.00 เมตร ยาว 1,836 เมตร, ขนาด 1.20 เมตร ยาว 925 เมตร ขนาด 1.50 เมตร ยาว 826 เมตร พร้อมปรับปรุงซ่อมแซม ถนนก่อสร้างอาคารดักน้ำเสียและบ่อสูบน้ำเสีย ตามแบบแปลนรายละเอียดเทศบาล | 80,000,000 เงินอุดหนุน | 80,000,000 เงินอุดหนุน | | | จำนวนความยาวท่อระบายน้ำเสียพร้อมถนน | ราษฎรที่อยู่อาศัยในพื้นที่ได้รับการคมนาคมที่สะดวก ไม่มีปัญหาน้ำท่วมซึ่ง | สำนักงานช่าง |
| 7 | ก่อสร้างเขื่อนป้องกันตลิ่งริมแม่น้ำเจ้าพระยา ตั้งแต่ศาลเจ้าถึงท่าข้าวกำนันทรง | เพื่อป้องกันตลิ่งริมแม่น้ำพัง | เขื่อนป้องกันตลิ่งและถนนลำลองหลังเขื่อนยาว 958 เมตร ตามแบบแปลนรายละเอียดเทศบาล | | | 95,800,000 เงินอุดหนุน | | จำนวนความยาวเขื่อนป้องกันตลิ่งและถนนลำลองหลังเขื่อน | ราษฎรที่อยู่อาศัยในพื้นที่ได้รับความสะดวกปลอดภัย มีเส้นทางคมนาคมใช้สัญจร ป้องกันปัญหาน้ำเอ่อล้นตลิ่ง | สำนักงานช่าง |
| 8 | ก่อสร้างเขื่อนป้องกันตลิ่งบริเวณเกาะยม จากสะพานนิมมานรดี ถึงบริเวณวัดคลองคาง | เพื่อป้องกันตลิ่งริมแม่น้ำพัง | เขื่อนป้องกันตลิ่งและปรับปรุงถนนหลังเขื่อนยาว 457 เมตร ตามแบบแปลนรายละเอียดเทศบาล | | | 45,700,000 เงินอุดหนุน | | จำนวนความยาวเขื่อนป้องกันตลิ่งและถนนหลังเขื่อน | ราษฎรที่อยู่อาศัยในพื้นที่ได้รับความสะดวกปลอดภัย มีเส้นทางคมนาคมใช้สัญจรป้องกันปัญหาน้ำเอ่อล้นตลิ่ง | สำนักงานช่าง |

4.4 แผนงานปรับปรุง และเพิ่มประสิทธิภาพระบบระบายน้ำ ระบบป้องกันน้ำท่วม / และแก้ไขปัญหา น้ำท่วม

| ที่ | โครงการ | วัตถุประสงค์ | เป้าหมาย (ผลผลิตของโครงการ) | งบประมาณและที่ผ่านมา | | | | ตัวชี้วัด (KPI) | ผลลัพธ์ที่คาดว่าจะได้รับ | หน่วยงานที่รับผิดชอบ |
|-----|--|---|--|----------------------|---------------|---------------|----------------------------|--|--|----------------------|
| | | | | 2561 (บาท) | 2562 (บาท) | 2563 (บาท) | 2564 (บาท) | | | |
| 9 | ติดตั้งเครื่องผลักดันน้ำแม่ น้ำเจ้าพระยา บริเวณใต้สะพานเดชาติวงศ์ | เพื่อช่วยให้น้ำในแม่น้ำเจ้าพระยาไหลผ่านสะพานเดชาติวงศ์ได้เร็วกว่าในช่วงน้ำหลาก | เครื่องผลักดันน้ำไฮดรอลิก พร้อมเครื่องต้นกำลังไฮดรอลิก และปั๊มเหล็กพร้อมระบบบังคับลิ้นวาล์วหน้าถอยหลัง ปรับบังคับความเร็วการผลักดันน้ำ ความสามารถในการดันน้ำไม่น้อยกว่า 90,000 ลิตร/นาที จำนวน 30 เครื่อง | | | | 150,000,000 เงินอุดหนุน | จำนวนเครื่องผลักดันน้ำไฮดรอลิกพร้อมเครื่องต้นกำลังไฮดรอลิก | ลดระดับน้ำในแม่น้ำปิง น่านและเจ้าพระยาช่วงที่ไหลผ่านตัวเมือง นครสวรรค์ไม่ก่อปัญหาน้ำเอ่อล้นเข้าตัวเมืองในช่วงอุทกภัย | สำนักงานช่าง |
| 10 | ปรับปรุงเขื่อนป้องกันตลิ่งแบบอัจฉริยะ เพื่อจัดระเบียบผู้ประกอบการค้า | เพื่อใช้เป็นพื้นที่จัดระเบียบผู้ประกอบการค้าริมเขื่อนแม่น้ำเจ้าพระยา ช่วงหน้าศาลากลางจังหวัดนครสวรรค์ ตั้งแต่หน้าสำนักงานอัยการถึงหน้าสำนักงานตรวจเงินแผ่นดิน | ขยายพื้นที่ทางเดินและอัดจรรยาหน้าเขื่อนเป็นพื้น ค.ส.ล. หน้า 0.10 เมตร กว้าง 3.60 เมตร ยาว 300 เมตร คิดเป็นพื้นที่ไม่น้อยกว่า 1,080 ตารางเมตร พร้อมติดตั้งห้องสุขาเคลื่อนที่ จำนวน 6 ห้อง ตามแบบแปลนรายละเอียดของเทศบาล | | 3,900,000 | | | จำนวนพื้นที่ก่อสร้าง | มีความเป็นระเบียบเรียบร้อย ในการประกอบการค้า อีกทั้งประชาชนได้ใช้เป็นสถานที่พักผ่อนหย่อนใจ | สำนักงานช่าง |
| 11 | ก่อสร้างท่อระบายน้ำถนนรอบเกาะภูผา | เพื่อให้มีระบบระบายน้ำที่ดี | ก่อสร้างท่อระบายน้ำขนาดเส้นผ่าศูนย์กลาง 0.60 เมตร ความยาว 2,495 เมตร | | 11,850,000 | | | จำนวนความยาวท่อระบายน้ำ | ไม่มีปัญหาน้ำท่วมขัง | สำนักงานช่าง |

4.4 แผนงานปรับปรุง และเพิ่มประสิทธิภาพระบบระบายน้ำ ระบบป้องกันน้ำท่วม / และแก้ไขปัญหาน้ำท่วม

| ที่ | โครงการ | วัตถุประสงค์ | เป้าหมาย (ผลผลิตของโครงการ) | งบประมาณและที่ผ่านมา | | | | ตัวชี้วัด (KPI) | ผลลัพธ์ที่คาดว่าจะได้รับ | หน่วยงานที่รับผิดชอบ |
|--------------------|---|---|---|---------------------------|---------------------------|---------------|---------------|----------------------------------|--|----------------------|
| | | | | 2561 (บาท) | 2562 (บาท) | 2563 (บาท) | 2564 (บาท) | | | |
| 12 | ก่อสร้างเขื่อนป้องกันตลิ่งพังริมน้ำเจ้าพระยา บริเวณเกาะกวม | เพื่อป้องกันตลิ่งริมแม่น้ำพัง | เขื่อนป้องกันตลิ่ง ยาว 1,324 เมตร ตามแบบแปลนรายละเอียดของเทศบาล | 85,000,000 เงินอุดหนุน | 85,000,000 เงินอุดหนุน | | | จำนวนความยาวเขื่อนป้องกันตลิ่ง | ป้องกันตลิ่งพังและทำให้เกิดความสวยงามตระการตาสร้างความประทับใจแก่ผู้มาเยี่ยมชม | สำนักงานช่าง |
| 13 | ก่อสร้างสถานีสูบน้ำเสียชุมชนรณชัยบริเวณข้างโรงพยาบาลปรับปรุงคุณภาพน้ำ | เพื่อสูบน้ำน้ำเสียและระบายน้ำฝนบริเวณชุมชนรณชัย | บ่อสูบ ค.ส.ล. พร้อมเครื่องสูบน้ำแบบจุ่ม จำนวน 1 บ่อ ตามแบบแปลนรายละเอียดของเทศบาล | 1,900,000 | | | | จำนวนบ่อสูบน้ำเสีย | น้ำเสียบริเวณชุมชนได้รับการบำบัดและไม่ทำให้เกิดน้ำท่วมขังในพื้นที่ชุมชน | สำนักงานช่าง |
| 14 | ก่อสร้างระบบสูบน้ำชุมชนวัดพรหมจริยวาสดตรงข้ามสำนักงานธนารักษ์พื้นที่นครสวรรค์ | เพื่อระบายน้ำภายในชุมชนวัดพรหมจริยวาสด | บ่อ ค.ส.ล. พร้อมติดตั้งเครื่องสูบน้ำแบบจุ่มขนาด 2.2 กิโลวัตต์ จำนวน 2 ชุด พร้อมระบบควบคุมและท่อส่งน้ำ PVC เส้นผ่าศูนย์กลาง 8 นิ้ว ยาวประมาณ 50 เมตร ตามแบบแปลนรายละเอียดของเทศบาล | 600,000 | | | | จำนวนบ่อสูบและความยาวท่อระบายน้ำ | ราษฎรที่อาศัยอยู่ในพื้นที่ไม่มีปัญหาน้ำท่วมขัง | สำนักงานช่าง |
| รวมงบประมาณ | | | | 174,380,000 | 232,750,000 | 193,500,000 | 150,000,000 | | | |

รายละเอียดโครงการพัฒนา
แผนพัฒนาสี่ปี (พ.ศ.2561 ถึง 2564)
เทศบาลนครนครสวรรค์

ก. ยุทธศาสตร์จังหวัดที่ 3 พัฒนาศักยภาพทุนมนุษย์และเสริมสร้างสังคมเข้มแข็ง

ข. ยุทธศาสตร์การพัฒนาของ อปท. ในเขตจังหวัดที่ 7 การสร้างธรรมาภิบาลและการบริหารกิจการบ้านเมืองที่ดี

5. ยุทธศาสตร์ด้านการรักษาความสงบเรียบร้อยและความมั่นคง

5.1 แผนงานส่งเสริมประชาธิปไตย ความเสมอภาค สิทธิ เสรีภาพ ของประชาชน และการมีส่วนร่วมของประชาชนในการพัฒนาท้องถิ่น

แบบ ผ.01

| ที่ | โครงการ | วัตถุประสงค์ | เป้าหมาย (ผลผลิตของโครงการ) | งบประมาณและที่ผ่านมา | | | | ตัวชี้วัด (KPI) | ผลลัพธ์ที่คาดว่าจะได้รับ | หน่วยงานที่รับผิดชอบ |
|-----|--|--|---|----------------------|---------------|---------------|---------------|-----------------------------|--|---------------------------|
| | | | | 2561 (บาท) | 2562 (บาท) | 2563 (บาท) | 2564 (บาท) | | | |
| 1 | วันเทศบาล (ตามนโยบายกระทรวงมหาดไทย) | เพื่อเชิดชูความสำคัญของการปกครองท้องถิ่นในรูปแบบเทศบาลให้ปรากฏแก่ประชาชนทั่วไป | ทำบุญเลี้ยงเพลพระ จัดนิทรรศการผลงานเทศบาล จัดกิจกรรมนันทนาการ จำนวน 1 ครั้ง | 50,000 | 50,000 | 50,000 | 50,000 | เป็นไปตามข้อกำหนดของโครงการ | พนักงานเทศบาลและประชาชนทั่วไป เข้าใจและเห็นความสำคัญของการปกครองท้องถิ่น รูปแบบเทศบาล พนักงานเทศบาลมีความรัก สามัคคี | สำนักปลัดเทศบาล งานธุรการ |
| 2 | เลือกตั้งสมาชิกสภาเทศบาลและนายกเทศมนตรีนครสวรรค์ | เพื่อเป็นค่าใช้จ่ายในการจัดการเลือกตั้งสมาชิกสภาเทศบาลและนายกเทศมนตรีนครสวรรค์ | จัดการเลือกตั้งสมาชิกสภาเทศบาลและนายกเทศมนตรี | 4,000,000 | 4,000,000 | 4,000,000 | 4,000,000 | เป็นไปตามข้อกำหนดของโครงการ | การเลือกตั้งเป็นไปด้วยความเรียบร้อย | งานธุรการ |

5.1 แผนงานส่งเสริมประชาธิปไตย ความเสมอภาค สิทธิ เสรีภาพ ของประชาชน และการมีส่วนร่วมของประชาชนในการพัฒนาท้องถิ่น

แบบ ผ.01

| ที่ | โครงการ | วัตถุประสงค์ | เป้าหมาย (ผลผลิตของโครงการ) | งบประมาณและที่ผ่านมา | | | | ตัวชี้วัด (KPI) | ผลลัพธ์ที่คาดว่าจะได้รับ | หน่วยงานที่รับผิดชอบ |
|-----|---------------------------------|--|--|----------------------|---------------|---------------|---------------|---|-------------------------------------|----------------------|
| | | | | 2561 (บาท) | 2562 (บาท) | 2563 (บาท) | 2564 (บาท) | | | |
| 3 | สำรวจความพึงพอใจของผู้รับบริการ | เพื่อนำข้อมูลที่ได้รับมาปรับปรุงประสิทธิภาพการทำงาน ให้ผู้รับบริการได้รับความพึงพอใจสูงสุด | จัดจ้างหน่วยงานหรือสถาบันที่เป็นกลางสำรวจความพึงพอใจของผู้รับบริการของเทศบาลในประเด็นหลัก ๆ ได้แก่ ด้านกระบวนการขั้นตอนการให้บริการด้านเจ้าหน้าที่ผู้ให้บริการด้านสิ่งอำนวยความสะดวก ฯลฯ | 50,000 | 50,000 | 50,000 | 50,000 | ร้อยละของความพึงพอใจของผู้รับบริการผ่านเกณฑ์มาตรฐาน | ผู้รับบริการได้รับความพึงพอใจสูงสุด | งานการเจ้าหน้าที่ |
| | | | รวมงบประมาณ | 4,100,000 | 4,100,000 | 4,100,000 | 4,100,000 | | | |

รายละเอียดโครงการพัฒนา
แผนพัฒนาสี่ปี (พ.ศ.2561 ถึง 2564)
เทศบาลนครนครสวรรค์

- ก. ยุทธศาสตร์จังหวัดที่ 3 พัฒนาศักยภาพทุนมนุษย์และเสริมสร้างสังคมเข้มแข็ง
- ข. ยุทธศาสตร์การพัฒนาของ อบท. ในเขตจังหวัดที่ 5 เสริมสร้างสังคมเข้มแข็ง
- 5. ยุทธศาสตร์ด้านการรักษาความสงบเรียบร้อยและความมั่นคง

5.2 แผนงานพัฒนาระบบการป้องกันและบรรเทาสาธารณภัยการรักษาความสงบเรียบร้อย ความมั่นคงปลอดภัยในชีวิตและทรัพย์สิน

แบบ ผ.01

| ที่ | โครงการ | วัตถุประสงค์ | เป้าหมาย (ผลผลิตของโครงการ) | งบประมาณและที่ผ่านมา | | | | ตัวชี้วัด (KPI) | ผลลัพธ์ที่คาดว่าจะได้รับ | หน่วยงานที่รับผิดชอบ |
|-----|---|--|--------------------------------|----------------------|---------------|---------------|---------------|--|---------------------------------------|----------------------------|
| | | | | 2561 (บาท) | 2562 (บาท) | 2563 (บาท) | 2564 (บาท) | | | |
| 1 | ให้ความรู้ด้านกฎหมายการจำหน่ายสินค้าในที่หรือทางสาธารณะ | ผู้ประกอบการค้ารู้และเข้าใจถึงกฎหมาย ระเบียบที่ต้องปฏิบัติ | อบรมให้ความรู้ จัดระเบียบ | 100,000 | 100,000 | 100,000 | 100,000 | ผู้ประกอบการมีความเข้าใจถึงข้อกำหนดระเบียบ | บ้านเมืองมีความเป็นระเบียบเรียบร้อย | สำนักปลัดเทศบาลงานเทศกิจ |
| 2 | สัปดาห์ป้องกันอัคคีภัย | เพื่อจัดกิจกรรมรณรงค์ป้องกันอัคคีภัย | 71 ชุมชน | 90,000 | 90,000 | 90,000 | 90,000 | จำนวนชุมชนที่จัดกิจกรรม | การเกิดอัคคีภัยลดลง | สำนักปลัดเทศบาลงานป้องกันฯ |
| 3 | รณรงค์ป้องกันสาธารณภัย | เพื่อจัดกิจกรรมรณรงค์ป้องกันเหตุสาธารณภัยอุบัติภัย | 71 ชุมชน | 50,000 | 50,000 | 50,000 | 50,000 | จำนวนชุมชนที่จัดกิจกรรม | การเกิดสาธารณภัยลดลง | สำนักปลัดเทศบาลงานป้องกันฯ |
| 4 | ตรวจร่วมเพื่อความปลอดภัย | เพื่อจัดกำลัง อปพร. ออกตรวจร่วม กับหน่วยงานของตำรวจ | 1 โครงการ | 60,000 | 60,000 | 60,000 | 60,000 | จำนวนครั้งที่ตรวจร่วม | การเกิดอัคคีภัย และเหตุสาธารณภัย ลดลง | สำนักปลัดเทศบาลงานป้องกันฯ |

5.2 แผนงานพัฒนาระบบการป้องกันและบรรเทาสาธารณภัยการรักษาความสงบเรียบร้อย ความมั่นคงปลอดภัยในชีวิตและทรัพย์สิน

แบบ ผ.01

| ที่ | โครงการ | วัตถุประสงค์ | เป้าหมาย (ผลผลิตของโครงการ) | งบประมาณและที่ผ่านมา | | | | ตัวชี้วัด (KPI) | ผลลัพธ์ที่คาดว่าจะได้รับ | หน่วยงานที่รับผิดชอบ |
|-----|--|---|--------------------------------|----------------------|---------------|---------------|---------------|------------------------|---|----------------------------|
| | | | | 2561 (บาท) | 2562 (บาท) | 2563 (บาท) | 2564 (บาท) | | | |
| 5 | ฝึกซ้อมแผนป้องกันภัยฝ่ายพลเรือน | เพื่อฝึกซ้อมแผนป้องกันภัยฝ่ายพลเรือน อาทิเช่น แผนป้องกันน้ำท่วม และช่วยเหลือผู้ประสบอุทกภัย และซ้อมแผนอุบัติเหตุภัย | ไม่น้อยกว่า 1 ครั้ง | 50,000 | 50,000 | 50,000 | 50,000 | จำนวนครั้งที่ฝึกซ้อม | ทำให้เกิดความคล่องตัวในการป้องกันหากมีสาธารณภัยเกิดขึ้นจริง | สำนักปลัดเทศบาลงานป้องกันฯ |
| 6 | ชุมชนเรียนรู้เกี่ยวกับการป้องกันและบรรเทาสาธารณภัย | เพื่อเป็นแหล่งการเรียนรู้ของประชาชน เกี่ยวกับการป้องกันและระงับสาธารณภัย | 71 ชุมชน | 96,000 | | | | จำนวนชุมชน | ประชาชนสามารถป้องกันและระงับสาธารณภัยได้อย่างถูกต้อง ถูกวิธีการ | งานป้องกันฯ |
| 7 | ประกวดการป้องกันและบรรเทาสาธารณภัยดีเด่น | เพื่อร่วมโครงการประกวดการป้องกันฯ ดีเด่น ที่กรมป้องกันฯ จัดขึ้น | ปีละ 1 ครั้ง | 30,000 | | | | จำนวนครั้งที่จัดประกวด | งานป้องกันฯ อาจได้รับรางวัลจากการประกวด | สำนักปลัดเทศบาลงานป้องกันฯ |
| 8 | ฝึกซ้อมแผนระงับอัคคีภัยในพื้นที่เสี่ยงภัย | เพื่อเตรียมความพร้อมในการระงับอัคคีภัย | 30 ชุมชน | 50,000 | | | | จำนวนชุมชน | พนักงานมีความพร้อมในการระงับอัคคีภัย | สำนักปลัดเทศบาลงานป้องกันฯ |
| 9 | ป้องกันและลดอุบัติเหตุทางถนนช่วงเทศกาลสำคัญ | เพื่อลดอุบัติเหตุทางถนนในช่วงเทศกาลสำคัญภายในเขตเทศบาล | 2 ครั้ง | 50,000 | | | | จำนวนครั้งที่จัด | สามารถลดอุบัติเหตุทางถนน ภายในเขตเทศบาล | สำนักปลัดเทศบาลงานป้องกันฯ |
| 10 | ชุมชนปลอดภัยร่วมใจ ลดอุบัติเหตุทางถนน | เพื่อให้ชุมชนภายในเขตเทศบาล เป็นชุมชนปลอดภัยจากอุบัติเหตุทางถนนภายในเขตเทศบาล | 1 ครั้ง | 50,000 | | | | จำนวนครั้งที่จัด | สามารถลดอุบัติเหตุทางถนน ภายในชุมชนของเทศบาลนครสวรรคร์ | สำนักปลัดเทศบาลงานป้องกันฯ |

5.2 แผนงานพัฒนาระบบการป้องกันและบรรเทาสาธารณภัยการรักษาความสงบเรียบร้อย ความมั่นคงปลอดภัยในชีวิตและทรัพย์สิน

| ที่ | โครงการ | วัตถุประสงค์ | เป้าหมาย (ผลผลิตของโครงการ) | งบประมาณและที่ผ่านมา | | | | ตัวชี้วัด (KPI) | ผลลัพธ์ที่คาดว่าจะได้รับ | หน่วยงานที่รับผิดชอบ |
|-----|---|--|---|----------------------|---------------|---------------|---------------|-------------------------------------|---|---|
| | | | | 2561 (บาท) | 2562 (บาท) | 2563 (บาท) | 2564 (บาท) | | | |
| 11 | ถนนปลอดภัย | เพื่อรณรงค์ หรือจัดกิจกรรมเพื่อให้ถนนปลอดภัยและเพื่อให้เป็นถนนตัวอย่างในการ ปฏิบัติตามกฎหมายจราจร | 1 ครั้ง | 60,000 | | | | จำนวนครั้งที่ดำเนินการ | สามารถฝึกให้ประชาชนปฏิบัติตามกฎจราจร และสามารถลดอุบัติเหตุทางถนน | สำนักปลัดเทศบาล งานป้องกันฯ |
| 12 | จิตอาสา ช่วยดับไฟเบื้องต้น | เพื่อมอบถังดับเพลิง ให้กับประชาชนที่อาสาสมัครเป็นจิตอาสา ช่วยดับไฟเบื้องต้น | 70 คน | 100,000 | 100,000 | 100,000 | | จำนวนถังดับเพลิงที่มอบ | สามารถเป็นกำลังเสริมและเป็นกำลังสำรอง ในการช่วยดับเพลิง | งานป้องกัน ฯ |
| 13 | ปรับปรุงระบบกล้องโทรทัศน์วงจรปิดระยะที่ 1 | เพื่อทดแทนของเดิมที่เริ่มชำรุดเสียหายจากการใช้งานมานาน ให้เป็นระบบดิจิทัลแบบใหม่ ซึ่งสามารถใช้งานได้มีประสิทธิภาพมากยิ่งขึ้น | จัดหา และติดตั้ง กล้องโทรทัศน์วงจรปิดแบบดิจิตอล ทดแทนของเดิมจำนวน 32 จุด พร้อมปรับปรุงโครงข่ายไฟเบอร์ออฟติก เครื่องบันทึกภาพ และอุปกรณ์ เชื่อมต่อสัญญาณ | 2,000,000 | | | | จำนวนกล้องโทรทัศน์วงจรปิด | กล้องโทรทัศน์วงจรปิด มีประสิทธิภาพมากขึ้นในการดูแลรักษา ความปลอดภัยในชีวิตและทรัพย์สินของประชาชนในเขตเทศบาล ฯ | กองวิชาการและแผนงานงานเทคโนโลยีสารสนเทศ |
| 14 | ติดตั้งกล้องวงจรปิดระยะที่ 8 | เพื่อเฝ้าระวัง ป้องกันการก่ออาชญากรรม ก่อความไม่สงบภายในเขตเทศบาล และสนับสนุนการอำนวยความสะดวก | จัดหา และติดตั้ง กล้องโทรทัศน์วงจรปิดแบบดิจิตอล จำนวน 32 กล้อง พร้อมปรับปรุงโครงข่ายเครื่องบันทึกภาพ และอุปกรณ์เชื่อมต่อสัญญาณ | 16,500,000 | | | | จำนวนกล้องโทรทัศน์วงจรปิดแบบดิจิตอล | ประชาชนมีความมั่นใจในระบบรักษาความปลอดภัย ต่อชีวิต และทรัพย์สินมากขึ้น | กองวิชาการและแผนงานงานเทคโนโลยีสารสนเทศ |

5.2 แผนงานพัฒนาระบบการป้องกันและบรรเทาสาธารณภัยการรักษาความสงบเรียบร้อย ความมั่นคงปลอดภัยในชีวิตและทรัพย์สิน

| ที่ | โครงการ | วัตถุประสงค์ | เป้าหมาย (ผลผลิตของโครงการ) | งบประมาณและที่ผ่านมา | | | | ตัวชี้วัด (KPI) | ผลลัพธ์ที่คาดว่าจะได้รับ | หน่วยงานที่รับผิดชอบ |
|-----|---|--|---|----------------------|---------------|---------------|---------------|---------------------------|--|--|
| | | | | 2561 (บาท) | 2562 (บาท) | 2563 (บาท) | 2564 (บาท) | | | |
| 15 | จัดซื้อกล้องโทรทัศน์วงจรปิด ระบบดิจิทัล ภายในอุทยานสวรรค์ ระยะที่ 2 | เพื่อเฝ้าระวัง ป้องกันการก่ออาชญากรรม ก่อความไม่สงบภายในอุทยานสวรรค์ | จัดหา และติดตั้งกล้องโทรทัศน์วงจรปิดแบบดิจิทัล จำนวน 8 กล้อง พร้อมติดตั้งโครงข่ายและปรับปรุงเครื่องบันทึกภาพและอุปกรณ์เชื่อมต่อสัญญาณ | | 1,300,000 | | | จำนวนกล้องโทรทัศน์วงจรปิด | ประชาชนและผู้มาใช้บริการภายในอุทยานสวรรค์ มีความมั่นใจในระบบรักษาความปลอดภัยต่อชีวิตและทรัพย์สินมากขึ้น | กองวิชาการและแผนงาน งานเทคโนโลยีสารสนเทศ |
| 16 | จัดซื้อกล้องโทรทัศน์วงจรปิด ศูนย์เด็กเล็ก ในสังกัดเทศบาล ฯ | เพื่อเฝ้าระวัง ป้องกันการก่ออาชญากรรม ก่อความไม่สงบ และดูแลความปลอดภัยเด็กนักเรียนภายในศูนย์เด็กเล็กในสังกัดเทศบาล ฯ | จัดหา และติดตั้งกล้องโทรทัศน์วงจรปิด ศูนย์เด็กเล็ก จำนวน 12 ศูนย์ พร้อมติดตั้งโครงข่ายตามขนาดและพื้นที่ของแต่ละศูนย์ จำนวน 96 ตัว | | 4,500,000 | | | จำนวนกล้องโทรทัศน์วงจรปิด | ประชาชน นักเรียน และผู้ปกครอง ผู้มาใช้บริการภายในศูนย์เด็กเล็กในสังกัดเทศบาล ฯ มีความมั่นใจในระบบรักษาความปลอดภัยต่อชีวิตและทรัพย์สินมากขึ้น | กองวิชาการและแผนงาน งานเทคโนโลยีสารสนเทศ |
| 17 | จ้างเหมาดูแลรักษาความปลอดภัยอาคาร ศูนย์บริการสาธารณสุข | เพื่อดูแลรักษาความปลอดภัยต่อทรัพย์สินของทางราชการ | จ้างเหมาดูแลรักษาความปลอดภัยอาคารศูนย์บริการสาธารณสุข จำนวน 4 แห่ง | 432,000 | 432,000 | 432,000 | 432,000 | จำนวนบุคลากรที่จ้างเหมา | อาคารศูนย์บริการสาธารณสุขได้รับการดูแลรักษาความปลอดภัยในทรัพย์สิน | สำนักงานสาธารณสุขและสิ่งแวดล้อม |

5.2 แผนงานพัฒนาระบบการป้องกันและบรรเทาสาธารณภัยการรักษาความสงบเรียบร้อย ความมั่นคงปลอดภัยในชีวิตและทรัพย์สิน

แบบ ผ.01

| ที่ | โครงการ | วัตถุประสงค์ | เป้าหมาย (ผลผลิตของโครงการ) | งบประมาณและที่ผ่านมา | | | | ตัวชี้วัด (KPI) | ผลลัพธ์ที่คาดว่าจะได้รับ | หน่วยงานที่รับผิดชอบ |
|-----|---|--|--|----------------------|---------------|---------------|---------------|-------------------------------------|--|----------------------|
| | | | | 2561 (บาท) | 2562 (บาท) | 2563 (บาท) | 2564 (บาท) | | | |
| 18 | จัดซื้อกล้องโทรทัศน์วงจรปิด สถานธนาอนุบาล 3 | เพื่อมีหลักฐานบันทึกภาพเหตุการณ์ที่เกิดขึ้น รักษาทรัพย์สินให้มีความปลอดภัย | จัดหากล้องโทรทัศน์วงจรปิด จำนวน 8 กล้อง พร้อมอุปกรณ์ติดตั้ง ประกอบด้วยเครื่องบันทึกภาพดิจิทัล เครื่องสำรองกระแสไฟ จอภาพแบบ LCD ขนาดไม่น้อยกว่า 19 นิ้ว | 100,000 | | | | จำนวนกล้องโทรทัศน์วงจรปิดแบบดิจิทัล | ประชาชนมีความมั่นใจในระบบรักษาความปลอดภัย ต่อชีวิต และทรัพย์สินมากขึ้น | สถานธนาอนุบาล 3 |
| | | | รวมงบประมาณ | 19,818,000 | 6,682,000 | 882,000 | 782,000 | | | |

รายละเอียดโครงการพัฒนา
แผนพัฒนาสี่ปี (พ.ศ.2561 ถึง 2564)
เทศบาลนครนครสวรรค์

- ก. ยุทธศาสตร์จังหวัดที่ 3 พัฒนาศักยภาพทุนมนุษย์และเสริมสร้างสังคมเข้มแข็ง
- ข. ยุทธศาสตร์การพัฒนาของ อปท. ในเขตจังหวัดที่ 5 เสริมสร้างสังคมเข้มแข็ง
- 6. ยุทธศาสตร์ด้านการบริหารจัดการที่ดี

6.2 แผนงานพัฒนาระบบเทคโนโลยีและสารสนเทศให้มีประสิทธิภาพ

แบบ ผ.01

| ที่ | โครงการ | วัตถุประสงค์ | เป้าหมาย (ผลผลิตของโครงการ) | งบประมาณและที่ผ่านมา | | | | ตัวชี้วัด (KPI) | ผลลัพธ์ที่คาดว่าจะได้รับ | หน่วยงานที่รับผิดชอบ |
|-----|---|---|---|----------------------|---------------|---------------|---------------|----------------------|---|---|
| | | | | 2561 (บาท) | 2562 (บาท) | 2563 (บาท) | 2564 (บาท) | | | |
| 1 | ปรับปรุง/ย้ายห้องศูนย์เทคโนโลยีสารสนเทศ | เพื่อรองรับการขยายงาน ของศูนย์เทคโนโลยีสารสนเทศ เนื่องจากมีอุปกรณ์ NETWORK และกล่องวงจร ปิดเป็นจำนวนมากขึ้น รวมทั้งจัดทำเป็น WAR ROOM เพื่อปฏิบัติการด้านต่างๆ เพื่อเป็นสถานที่อบรมให้กับพนักงานของเทศบาล ฯ | ปรับปรุง/ย้ายห้องศูนย์เทคโนโลยีสารสนเทศ ห้องศูนย์ข้อมูลกลาง (Server) ด้านอุปกรณ์และ rake และ fiber patch และอื่นๆที่เกี่ยวข้อง จัดทำห้อง WAR ROOM และห้องดูภาพจากกล้องวงจรปิดของประชาชน | | 3,800,000 | | | | สามารถรองรับงานระบบเทคโนโลยีสารสนเทศและการสื่อสาร รวมถึงงานบริการด้านเทคโนโลยีสารสนเทศเป็นไปด้วยความรวดเร็ว และมีประสิทธิภาพมากยิ่งขึ้น | กองวิชาการและแผนงานงานเทคโนโลยีสารสนเทศ |
| 2 | ปรับปรุงระบบโครงข่ายสายโทรศัพท์เดิม | เพื่อทดแทนระบบสายโทรศัพท์ระบบอนาล็อกของเดิมที่ใช้งานมานานและเกิดปัญหาบ่อยครั้ง ให้สามารถกลับมาใช้งานได้อย่างมีประสิทธิภาพ | จัดหา และติดตั้งโครงข่ายสายระบบโทรศัพท์แบบดิจิทัลใหม่แทนระบบเดิมจำนวนไม่น้อยกว่า 200 คู่สาย พร้อมคู่สายสำรองไม่น้อยกว่า 50 คู่สาย และรื้อระบบสายเดิมออกเพื่อความปลอดภัย | 300,000 | | | | จำนวนคู่สายที่ใช้ได้ | ระบบโทรศัพท์สามารถใช้งานได้อย่างมีประสิทธิภาพ และรองรับระบบดิจิทัลอย่างสมบูรณ์ | กองวิชาการและแผนงานงานเทคโนโลยีสารสนเทศ |

6.2 แผนงานพัฒนาระบบเทคโนโลยีและสารสนเทศให้มีประสิทธิภาพ

| ที่ | โครงการ | วัตถุประสงค์ | เป้าหมาย (ผลผลิตของโครงการ) | งบประมาณและที่ผ่านมา | | | | ตัวชี้วัด (KPI) | ผลลัพธ์ที่คาดว่าจะได้รับ | หน่วยงานที่รับผิดชอบ |
|-----|---|--|--|----------------------|---------------|---------------|---------------|--|---|---|
| | | | | 2561 (บาท) | 2562 (บาท) | 2563 (บาท) | 2564 (บาท) | | | |
| 3 | ปรับปรุงระบบบริหารจัดการภาพกล้องวงจรปิด | เพื่อใช้บริหารภาพจากกล้องวงจรปิดทั้งหมดของเทศบาลฯ ทดแทนระบบเดิมซึ่งใช้นาน และทำให้ระบบการจัดการภาพทำได้จากระบบเพียงระบบเดียว | จัดหาระบบบริหารจัดการข้อมูลภาพ และอุปกรณ์เชื่อมต่อ จำนวน 1 ระบบ และปรับปรุงเครื่องบันทึกภาพ (NVR) จำนวน 1 ระบบ ทดแทนของเดิมทั้งหมด | 2,500,000 | | | | จำนวน เครื่องบันทึกภาพ และอุปกรณ์บันทึกข้อมูลภาพ | ระบบกล้องวงจรปิดสามารถบันทึกภาพและบริหารจัดการภาพได้ในระบบเดียวกัน | กองวิชาการและแผนงานงานเทคโนโลยีสารสนเทศ |
| 4 | จัดหาอุปกรณ์สำหรับจัดเก็บข้อมูลแบบภายนอก (NAS Storage) | เพื่อใช้จัดเก็บข้อมูล ภาพ เอกสารที่ใช้งานร่วมกันจากหลายอุปกรณ์ หลายหน่วยงาน ให้มีพื้นที่สำหรับจัดเก็บข้อมูล และมีระบบป้องกันข้อมูลสูญหาย และสามารถกู้ข้อมูลสำคัญที่สูญหายกลับมาได้ | จัดหาอุปกรณ์สำหรับจัดเก็บข้อมูลแบบภายนอก (NAS Storage) ขนาดไม่น้อยกว่า 8 ยูนิท HDD จำนวน 1 เครื่อง | 150,000 | 150,000 | 150,000 | 150,000 | จำนวน อุปกรณ์จัดเก็บข้อมูลภายนอก (NAS Storage) | มีพื้นที่จัดเก็บข้อมูลบนระบบโครงข่ายที่มีประสิทธิภาพรองรับการใช้งานได้หลายหน่วยงานและสามารถป้องกันการสูญหายของข้อมูลได้ | กองวิชาการและแผนงานงานเทคโนโลยีสารสนเทศ |
| 5 | จัดหา Application on Mobile สนับสนุนการให้บริการประชาชน | เพื่อใช้ในการสนับสนุนการดำเนินงาน และ อำนวยความสะดวก บริหารจัดการระบบงาน Smart Office ให้มีความง่าย สะดวก รวดเร็วในการใช้งาน | จัดหา หรือพัฒนาระบบ Application on Mobile สำหรับงานให้บริการประชาชน ในด้านต่าง ๆ ไม่น้อยกว่า 3 ระบบงาน | | | 1,000,000 | 1,000,000 | จำนวน ระบบงานที่ให้บริการ | เจ้าหน้าที่ และ ประชาชน สามารถเข้าถึงข้อมูลในการให้บริการได้อย่างรวดเร็ว ลดขั้นตอนการติดต่อราชการ | กองวิชาการและแผนงานงานเทคโนโลยีสารสนเทศ |

6.2 แผนงานพัฒนาระบบเทคโนโลยีและสารสนเทศให้มีประสิทธิภาพ

| ที่ | โครงการ | วัตถุประสงค์ | เป้าหมาย (ผลผลิตของโครงการ) | งบประมาณและที่ผ่านมา | | | | ตัวชี้วัด (KPI) | ผลลัพธ์ที่คาดว่าจะได้รับ | หน่วยงานที่รับผิดชอบ |
|--------------------|---|--|--|----------------------|---------------|---------------|---------------|--|---|---|
| | | | | 2561 (บาท) | 2562 (บาท) | 2563 (บาท) | 2564 (บาท) | | | |
| 6 | ปรับปรุงโครงข่าย Network โครงการรวมศูนย์ | เพื่อให้สามารถใช้งานระบบโครงข่าย Network ได้อย่างมีประสิทธิภาพและมีเส้นทางสำรองใช้งาน กรณีที่เส้นทางหลักเสียหายหรือใช้งานไม่ได้ เพื่อให้สามารถบูรณาการระบบโครงการสถานศึกษาในสังกัดเทศบาลสามารถใช้ฐานข้อมูลร่วมกันได้ | ปรับปรุงเส้นทาง โครงข่าย Fiber Optic และติดตั้งระบบสำรองแบบใช้สายหรือไร้สาย บนโครงข่าย Network เดิม ไม่น้อยกว่า 8 เส้นทาง พร้อมติดตั้งอุปกรณ์เชื่อมโยงสัญญาณโครงข่ายให้สามารถใช้กับระบบโครงข่ายเดิมได้ | | 4,600,000 | | | จำนวนโครงข่าย Network | ระบบโครงข่าย Network โครงการรวมศูนย์สามารถใช้งานได้ อย่างมีประสิทธิภาพ พร้อมมีระบบสำรองสำหรับใช้งานกรณีเส้นทางหลักมีปัญหาหรือใช้งานไม่ได้ | กองวิชาการและแผนงาน |
| 7 | จัดหาระบบสำรองกระแสไฟฟ้าขนาดไม่น้อยกว่า 40 Kva พร้อมติดตั้งจำนวน 1 ระบบ | เพื่อป้องกัน และยืดอายุการใช้งานอุปกรณ์จำนวนมาก ภายในห้อง ศูนย์ข้อมูลกลาง และ ป้องกันความเสียหายของระบบบันทึกข้อมูลและข้อมูลสำคัญที่อาจสูญหาย จากกระแสไฟฟ้าขัดข้อง หรือระหว่างรอเครื่องกำเนิดไฟฟ้าทำงาน | จัดหาระบบสำรองกระแสไฟฟ้าขนาดไม่น้อยกว่า 40 Kva ชนิดสามเฟสพร้อมติดตั้ง จำนวน 1 ระบบ | 500,000 | | | 500,000 | จำนวนอุปกรณ์ที่สามารถใช้งานระบบสำรองไฟฟ้าได้ | อุปกรณ์ และระบบภายในศูนย์ข้อมูลกลางทำงานได้อย่างต่อเนื่อง และมีความปลอดภัยของอุปกรณ์ และข้อมูลสำคัญได้อย่างมีประสิทธิภาพ | กองวิชาการและแผนงานงานเทคโนโลยีสารสนเทศ |
| รวมงบประมาณ | | | | 3,450,000 | 8,550,000 | 1,150,000 | 1,650,000 | | | |

รายละเอียดโครงการพัฒนา
แผนพัฒนาสี่ปี (พ.ศ.2561 ถึง 2564)
เทศบาลนครนครสวรรค์

ก. ยุทธศาสตร์จังหวัดที่ 3 พัฒนาศักยภาพทุนมนุษย์และเสริมสร้างสังคมเข้มแข็ง

ข. ยุทธศาสตร์การพัฒนาของ อบท. ในเขตจังหวัดที่ 7 การสร้างธรรมาภิบาลและการบริหารกิจการบ้านเมืองที่ดี

6. ยุทธศาสตร์ด้านการบริหารจัดการที่ดี

6.3 แผนงานส่งเสริมและพัฒนาทรัพยากรการบริหาร ให้มีประสิทธิภาพและได้มาตรฐาน

แบบ ผ.01

| ที่ | โครงการ | วัตถุประสงค์ | เป้าหมาย (ผลผลิตของโครงการ) | งบประมาณและที่ผ่านมา | | | | ตัวชี้วัด (KPI) | ผลลัพธ์ที่คาดว่าจะได้รับ | หน่วยงานที่รับผิดชอบ |
|-----|---|--|--------------------------------|----------------------|---------------|---------------|---------------|------------------------|---|----------------------|
| | | | | 2561 (บาท) | 2562 (บาท) | 2563 (บาท) | 2564 (บาท) | | | |
| 1 | อบรมสัมมนาสมาชิกสภาเทศบาล คณะผู้บริหาร พนักงานเทศบาล ลูกจ้างประจำ และ พนักงานจ้าง | เพื่อให้ผู้เข้ารับการอบรม ได้รู้และเข้าใจ เรื่อง กฎหมาย ระเบียบวิธีการ ปฏิบัติงาน ทักษะและ ประสบการณ์ และการ ปฏิบัติหน้าที่ | อบรมและศึกษาดูงาน 3 โครงการ | 700,000 | 700,000 | 700,000 | 700,000 | จำนวนกิจกรรม ที่จัด | ผู้บริหาร สมาชิกสภา เทศบาล พนักงาน เทศบาล ลูกจ้างประจำ พนักงานจ้าง พนักงานดับเพลิง พนักงานเทศกิจ สามารถนำความรู้ที่ ได้รับมาประยุกต์ใช้ ในการปรับปรุง ประสิทธิภาพการ บริหารงานเทศบาล และการปฏิบัติงาน | สำนักปลัดเทศบาล |

6.3 แผนงานส่งเสริมและพัฒนาทรัพยากรการบริหาร ให้มีประสิทธิภาพและได้มาตรฐาน

| ที่ | โครงการ | วัตถุประสงค์ | เป้าหมาย (ผลผลิตของโครงการ) | งบประมาณและที่ผ่านมา | | | | ตัวชี้วัด (KPI) | ผลลัพธ์ที่คาดว่าจะได้รับ | หน่วยงานที่รับผิดชอบ |
|-----|---|---|--|----------------------|---------------|---------------|---------------|---|---|--|
| | | | | 2561 (บาท) | 2562 (บาท) | 2563 (บาท) | 2564 (บาท) | | | |
| 2 | กำหนดประโยชน์ตอบแทนอื่นเป็นกรณีพิเศษอันมีลักษณะเป็นเงินรางวัลประจำปีสำหรับพนักงานเทศบาล พนักงานครูเทศบาล ลูกจ้างประจำและพนักงานจ้าง | เพื่อจ่ายเป็นค่าตอบแทนอื่นเป็นกรณีพิเศษอันมีลักษณะเป็นเงินรางวัลประจำปีให้กับบุคลากรภายในหน่วยงาน | จ่ายเป็นค่าประโยชน์ตอบแทนอื่นเป็นกรณีพิเศษอันมีลักษณะเป็นเงินรางวัลประจำปีให้กับพนักงานเทศบาล พนักงานครูเทศบาล ลูกจ้างประจำและพนักงานจ้างที่อยู่ในหลักเกณฑ์ตามประกาศ ก.ท.จ. นครสวรรค์ เรื่อง กำหนดมาตรฐานทั่วไปเกี่ยวกับหลักเกณฑ์เงื่อนไขและวิธีการกำหนดประโยชน์ตอบแทนอื่นเป็นกรณีพิเศษอันมีลักษณะเป็นเงินรางวัลประจำปีสำหรับพนักงานเทศบาล ลูกจ้าง และพนักงานจ้างของเทศบาล พ.ศ. 2558 ลงวันที่ 17 เม.ย.2558 | 10,000,000 | 10,000,000 | 10,000,000 | 10,000,000 | เป็นไปตามข้อกำหนดของโครงการ | พนักงานเทศบาล พนักงานครูเทศบาล ลูกจ้างประจำ และพนักงานจ้างมีความกระตือรือร้นในการปฏิบัติงานและขวัญกำลังใจ | งานการเจ้าหน้าที่ |
| 3 | กำหนดประโยชน์ตอบแทนอื่นเป็นกรณีพิเศษ(เงินรางวัลประจำปี)พนักงานจ้าง | เพื่อจ่ายเป็นค่าตอบแทนอื่นเป็นกรณีพิเศษให้กับพนักงานจ้างในหน่วยงาน | จ่ายเป็นค่าตอบแทนอื่นเป็นกรณีพิเศษให้กับพนักงานจ้างสถานียินส่งผู้โดยสาร | 40,000 | 40,000 | 40,000 | 40,000 | เป็นไปตามข้อกำหนดของระเบียบและหลักเกณฑ์ | เป็นขวัญ กำลังใจให้พนักงานมีความกระตือรือร้นในการปฏิบัติงานให้มีประสิทธิภาพมากขึ้น | สำนักปลัดเทศบาล งานสถานีขนส่งผู้โดยสาร |

6.3 แผนงานส่งเสริมและพัฒนาทรัพยากรการบริหาร ให้มีประสิทธิภาพและได้มาตรฐาน

| ที่ | โครงการ | วัตถุประสงค์ | เป้าหมาย (ผลผลิตของโครงการ) | งบประมาณและที่ผ่านมา | | | | ตัวชี้วัด (KPI) | ผลลัพธ์ที่คาดว่าจะได้รับ | หน่วยงานที่รับผิดชอบ |
|-----|--|---|--------------------------------|----------------------|---------------|---------------|---------------|-------------------------------|--|----------------------------|
| | | | | 2561 (บาท) | 2562 (บาท) | 2563 (บาท) | 2564 (บาท) | | | |
| 4 | ฝึกอบรม อปพร. และฝึกทบทวน อปพร. และนำสมาชิก อปพร. สัมมนาทัศนศึกษาดูงาน | เพื่อให้ อปพร. ที่ผ่านการฝึกอบรมไปแล้วมีความรู้และมีทักษะในการใช้อุปกรณ์ และเทคนิคที่ทันสมัย ตลอดจนศึกษาดูงานพื้นที่อื่นๆ | 100 คน | 500,000 | 500,000 | 500,000 | 500,000 | จำนวน อปพร. ที่ผ่านการฝึกอบรม | อปพร. มีความรู้ มีทักษะในการใช้อุปกรณ์เครื่องมือเครื่องใช้เพิ่มมากขึ้น และสามารถพัฒนาศูนย์ อปพร. ให้ดียิ่งขึ้น | สำนักปลัดเทศบาลงานป้องกันฯ |
| 5 | เจ้าหน้าที่ป้องกัน และพนักงานดับเพลิงทัศนศึกษาดูงาน | เพื่อให้เจ้าหน้าที่และพนักงาน ได้ดูงานหน่วยงานอื่นเพื่อนำมาปรับปรุงหน่วยงาน | 20 คน | 80,000 | 80,000 | 80,000 | 80,000 | จำนวนพนักงานดับเพลิง | สามารถนำมาปรับปรุง ในหน่วยงานในการพัฒนาหน่วยงานให้ดียิ่งขึ้น | สำนักปลัดเทศบาลงานป้องกันฯ |
| 6 | พัฒนาประสิทธิภาพพนักงานดับเพลิง | เพื่อพัฒนาประสิทธิภาพของพนักงานดับเพลิง ในรูปแบบต่างๆ เช่น การบำรุงรักษาเครื่องมือเครื่องใช้, การดับเพลิงขนาดใหญ่ การดับเพลิงในอาคารสูง | 30 คน | 80,000 | 80,000 | 80,000 | 80,000 | รุ่นละ 20 คน จำนวน 2 รุ่น | พนักงานมีความรู้ความสามารถ ในการปฏิบัติหน้าที่ | สำนักปลัดเทศบาลงานป้องกันฯ |
| 7 | ก่อสร้างอาคารชุดที่พักพนักงานดับเพลิง | เพื่อเป็นสวัสดิการให้กับเจ้าหน้าที่และ พนักงาน | 1 แห่ง | | 5,000,000 | | | เป็นไปตามข้อกำหนดของโครงการ | เป็นที่พักอาศัยของจนท. และพนักงานเกิดความรวดเร็วในการออกปฏิบัติงาน | งานป้องกัน ฯ |

6.3 แผนงานส่งเสริมและพัฒนาทรัพยากรการบริหาร ให้มีประสิทธิภาพและได้มาตรฐาน

| ที่ | โครงการ | วัตถุประสงค์ | เป้าหมาย (ผลผลิตของโครงการ) | งบประมาณและที่ผ่านมา | | | | ตัวชี้วัด (KPI) | ผลลัพธ์ที่คาดว่าจะได้รับ | หน่วยงานที่รับผิดชอบ |
|-----|--|--|--------------------------------|----------------------|---------------|---------------|---------------|-----------------------------|---|----------------------|
| | | | | 2561 (บาท) | 2562 (บาท) | 2563 (บาท) | 2564 (บาท) | | | |
| 8 | ก่อสร้างสถานีดับเพลิง (สถานีย่อย) | เพื่อควบคุมพื้นที่ การขยายตัวของเมือง ให้ทั่วถึง | 1 แห่ง | 1,000,000 | | | | เป็นไปตามข้อกำหนดของโครงการ | เพื่อความรวดเร็วในการระงับเหตุสาธารณภัย | งานป้องกันฯ |
| 9 | ก่อสร้างสถานีดับเพลิงแทนสถานีดับเพลิงหลังเก่า | เพื่อให้สถานีดับเพลิงมีความเป็นระเบียบเรียบร้อยสวยงาม น่าอยู่ | 1 แห่ง | | | 5,000,000 | | เป็นไปตามข้อกำหนดของโครงการ | มีความเป็นระเบียบเรียบร้อย สวยงาม น่าอยู่ | งานป้องกัน ฯ |
| 10 | ปรับปรุงอาคารสำนักงานหน่วยเรือดดับเพลิง วัดตะแบก | เพื่อปรับปรุงอาคารสำนักงานของสถานีดับเพลิง หน่วยเรือดดับเพลิง วัดตะแบก | 1 หลัง | | | 1,000,000 | | เป็นไปตามข้อกำหนดของโครงการ | เป็นสำนักงานสำหรับปฏิบัติหน้าที่ของพนักงานดับเพลิงสถานีย่อย | งานป้องกัน ฯ |
| 11 | ก่อสร้างหลังคาที่จอดรถและห้องซ่อมบำรุง | เพื่อปรับปรุงที่จอดรถและห้องซ่อมบำรุงเพิ่มเติม | 1 แห่ง | 300,000 | | | | เป็นไปตามข้อกำหนดของโครงการ | เกิดความเป็นระเบียบเรียบร้อย | งานป้องกัน ฯ |
| 12 | ปรับปรุง ต่อเติมอาคารที่พักพนักงานดับเพลิง | เพื่อให้มีที่พักเพียงพอสำหรับพนักงานดับเพลิง | 1 แห่ง | 800,000 | | | | เป็นไปตามข้อกำหนดของโครงการ | เกิดความเร็วในการในการปฏิบัติหน้าที่ | งานป้องกัน ฯ |
| 13 | ก่อสร้างบ่อมายามภายในชุมชน | เพื่อรักษาความปลอดภัยให้กับประชาชน และป้องกันและแก้ไขปัญหายาเสพติด | 2 ชุมชน | 1,600,000 | | | | เป็นไปตามข้อกำหนดของโครงการ | การก่ออาชญากรรมลดลงแก้ไขปัญหายาเสพติด | งานป้องกัน ฯ |
| 14 | ก่อสร้างสถานที่ฝึกซ้อมการดับเพลิงรายใหญ่ | เพื่อพัฒนาประสิทธิภาพการดับเพลิงให้กับพนักงานดับเพลิง | 1 แห่ง | 700,000 | | | | เป็นไปตามข้อกำหนดของโครงการ | พนักงานดับเพลิงสามารถดับเพลิงรายใหญ่ได้อย่างมีประสิทธิภาพ | งานป้องกันฯ |

6.3 แผนงานส่งเสริมและพัฒนาทรัพยากรการบริหาร ให้มีประสิทธิภาพและได้มาตรฐาน

| ที่ | โครงการ | วัตถุประสงค์ | เป้าหมาย (ผลผลิตของโครงการ) | งบประมาณและที่ผ่านมา | | | | ตัวชี้วัด (KPI) | ผลลัพธ์ที่คาดว่าจะได้รับ | หน่วยงานที่รับผิดชอบ |
|-----|--|--|---|----------------------|---------------|---------------|---------------|--------------------------|---|--------------------------------------|
| | | | | 2561 (บาท) | 2562 (บาท) | 2563 (บาท) | 2564 (บาท) | | | |
| 15 | เพิ่มประสิทธิภาพการปฏิบัติงานของกองวิชาการและแผนงาน | เพื่อให้การดำเนินงานเกิดประสิทธิภาพและความคล่องตัวในการปฏิบัติงาน | จ้างเหมาบริการบุคลากรจำนวน 5 คน | 540,000 | 540,000 | 540,000 | 540,000 | จำนวนบุคลากรที่จ้างเหมา | สามารถปฏิบัติงานที่ได้รับมอบหมายได้อย่างมีประสิทธิภาพ | กองวิชาการและแผนงานเทคโนโลยีสารสนเทศ |
| 16 | จัดทำสื่อมัลติมีเดียอาคารสัญลักษณ์ต้นแม่น้ำเจ้าพระยา | เพื่อใช้ในการแสดงสื่อผสมมัลติมีเดีย สำหรับให้ความรู้และการศึกษาความเป็นมาของเมืองนครสวรรค์ จุดกำเนิดต้นแม่น้ำเจ้าพระยา | จัดหาระบบฉายภาพ ระบบเสียง และสื่อผสม และจัดทำสื่อผสมมัลติมีเดีย | | 15,600,000 | | | จำนวนระบบสื่อมัลติมีเดีย | มีสื่อผสมมัลติมีเดียพร้อมระบบฉายภาพและระบบเสียง | กองวิชาการและแผนงาน |
| 17 | จ้างเหมาบุคลากรปฏิบัติงานฝ่ายบริหารงานทั่วไปและส่วนควบคุมการก่อสร้างอาคารและผังเมือง | เพื่อปฏิบัติงานในงานธุรการ,งานการเงินและบัญชี,งานวิศวกรรมโยธา,งานสถาปัตยกรรม,งานควบคุมอาคาร,งานผังเมือง | จ้างเหมาบริการบุคลากรเพิ่มจำนวน 22 อัตรา | 2,376,000 | | | | จำนวนบุคลากรที่จ้างเหมา | สามารถปฏิบัติงานที่ได้รับมอบหมายได้อย่างมีประสิทธิภาพ | สำนักงานช่าง |
| 18 | จ้างเหมาบุคลากรปฏิบัติงานฝ่ายสาธารณูปโภค ส่วนการโยธา | เพื่อปฏิบัติงานในงานสาธารณูปโภค,งานสถานที่และไฟฟ้า สาธารณะ,งานสวนสาธารณะ | จ้างเหมาบริการบุคลากรเพิ่มจำนวน 122 อัตรา | 13,176,000 | | | | จำนวนบุคลากรที่จ้างเหมา | สามารถปฏิบัติงานที่ได้รับมอบหมายได้อย่างมีประสิทธิภาพ | สำนักงานช่าง |

6.3 แผนงานส่งเสริมและพัฒนาทรัพยากรการบริหาร ให้มีประสิทธิภาพและได้มาตรฐาน

| ที่ | โครงการ | วัตถุประสงค์ | เป้าหมาย (ผลผลิตของโครงการ) | งบประมาณและที่ผ่านมา | | | | ตัวชี้วัด (KPI) | ผลลัพธ์ที่คาดว่าจะได้รับ | หน่วยงานที่รับผิดชอบ |
|-----|--|--|--|----------------------|---------------|---------------|---------------|----------------------|---|----------------------|
| | | | | 2561 (บาท) | 2562 (บาท) | 2563 (บาท) | 2564 (บาท) | | | |
| 19 | จ้างเหมาบุคลากรปฏิบัติงานฝ่ายสาธารณสุขโรค งานสวนสาธารณะ ส่วนการโยธา | เพื่อปฏิบัติงานในงานสวนสาธารณะ | จ้างเหมาบริการบุคลากรเพิ่มจำนวน 5 อัตรา | 540,000 | | | | จำนวนบุคลากรจ้างเหมา | สามารถปฏิบัติงานที่ได้รับมอบหมายได้อย่างมีประสิทธิภาพ | สำนักการช่าง |
| 20 | จ้างเหมาบุคลากรปฏิบัติงานฝ่ายจัดการสภาพแวดล้อมด้านวัสดุใช้แล้ว งานกำจัดมูลฝอยและสิ่งปฏิกูลและงานบำรุงรักษาและซ่อมแซม งานบำรุงรักษาและซ่อมแซม ส่วนช่างสุขาภิบาล | เพื่อปฏิบัติงานใน งานกำจัดขยะมูลฝอยและสิ่งปฏิกูลและงานบำรุงรักษาและซ่อมแซม | จ้างเหมาบริการบุคลากรเพิ่มจำนวน 48 อัตรา | 5,184,000 | | | | จำนวนบุคลากรจ้างเหมา | สามารถปฏิบัติงานที่ได้รับมอบหมายได้อย่างมีประสิทธิภาพ | สำนักการช่าง |
| 21 | จ้างเหมาบุคลากรปฏิบัติงานฝ่ายจัดการคุณภาพน้ำ ส่วนช่างสุขาภิบาล | เพื่อปฏิบัติงานในงานบำบัดน้ำเสีย ณ โรงปรับปรุงคุณภาพน้ำ | จ้างเหมาบริการบุคลากรเพิ่มจำนวน 25 อัตรา | 3,060,000 | | | | จำนวนบุคลากรจ้างเหมา | สามารถปฏิบัติงานที่ได้รับมอบหมายได้อย่างมีประสิทธิภาพ | สำนักการช่าง |
| 22 | จ้างเหมาบุคลากรปฏิบัติงานฝ่ายศูนย์เครื่องจักรกล ส่วนการโยธา | เพื่อปฏิบัติงานในงานก่อสร้างโครงสร้างพื้นฐาน | จ้างเหมาบริการบุคลากรเพิ่มจำนวน 34 อัตรา | 3,672,000 | | | | จำนวนบุคลากรจ้างเหมา | สามารถปฏิบัติงานที่ได้รับมอบหมายได้อย่างมีประสิทธิภาพ | สำนักการช่าง |

6.3 แผนงานส่งเสริมและพัฒนาทรัพยากรการบริหาร ให้มีประสิทธิภาพและได้มาตรฐาน

| ที่ | โครงการ | วัตถุประสงค์ | เป้าหมาย (ผลผลิตของโครงการ) | งบประมาณและที่ผ่านมา | | | | ตัวชี้วัด (KPI) | ผลลัพธ์ที่คาดว่าจะได้รับ | หน่วยงานที่รับผิดชอบ |
|-----|---|--|---|----------------------|---------------|---------------|---------------|---------------------------|--|----------------------|
| | | | | 2561 (บาท) | 2562 (บาท) | 2563 (บาท) | 2564 (บาท) | | | |
| 23 | ก่อสร้างลาน คสล. ภายในศูนย์ซ่อมบำรุงและซ่อมแซม ส่วนช่างสุขาภิบาล | เพื่อให้มีความเป็นระเบียบเรียบร้อยสะดวกแก่การดูแลบำรุงรักษาและให้เป็นที่เก็บวัสดุ | ก่อสร้างพื้น คสล. หน้า 0.15 เมตร มีพื้นที่ประมาณ 1,496 ตารางเมตร | 930,000 | | | | จำนวนพื้นที่ก่อสร้างอาคาร | มีความเป็นระเบียบเรียบร้อย การปฏิบัติงานเกิดความสะดวกรวดเร็ว | สำนักการช่าง |
| 24 | พัฒนาศักยภาพพนักงานเทศบาลลูกจ้างประจำ พนักงานจ้าง และทัศนศึกษาดูงานนอกสถานที่ | เพื่อให้พนักงานเทศบาลลูกจ้างประจำ พนักงานจ้าง มีความรู้ ทักษะอย่างถูกต้อง เหมาะสมเกิดการแลกเปลี่ยนเรียนรู้และทักษะและในการปฏิบัติงาน และเป็นการสร้างขวัญกำลังใจ สร้างความสามัคคีในองค์กร | พนักงานเทศบาลลูกจ้างประจำและพนักงานจ้าง จำนวน 200 คน | 500,000 | | | | จำนวนผู้เข้ารับการอบรม | สามารถปฏิบัติงานที่ได้รับมอบหมายได้อย่างมีประสิทธิภาพ | สำนักการช่าง |
| 25 | ก่อสร้างป้ายประชาสัมพันธ์อุทยานสวรรค์ | เพื่อประชาสัมพันธ์ข้อมูลข่าวสารต่าง ๆ ให้ประชาชนรับทราบ | ป้ายประชาสัมพันธ์ อุทยานสวรรค์ จำนวน 2 ป้าย ตามแบบแปลนรายละเอียดของเทศบาล | 600,000 | | | | จำนวนป้ายประชาสัมพันธ์ | ประชาชนได้รับข่าวสารจากทางเทศบาล | สำนักการช่าง |
| 26 | ก่อสร้างป้ายประชาสัมพันธ์แยกพหลโยธิน | เพื่อประชาสัมพันธ์ข้อมูลข่าวสารต่าง ๆ ให้ประชาชนรับทราบ | ป้ายประชาสัมพันธ์แยกพหลโยธิน จำนวน 1 ป้าย ตามแบบแปลนรายละเอียดของเทศบาล | 300,000 | | | | จำนวนป้ายประชาสัมพันธ์ | ประชาชนได้รับข่าวสารจากทางเทศบาล | สำนักการช่าง |

6.3 แผนงานส่งเสริมและพัฒนาทรัพยากรการบริหาร ให้มีประสิทธิภาพและได้มาตรฐาน

| ที่ | โครงการ | วัตถุประสงค์ | เป้าหมาย (ผลผลิตของโครงการ) | งบประมาณและที่ผ่านมา | | | | ตัวชี้วัด (KPI) | ผลลัพธ์ที่คาดว่าจะได้รับ | หน่วยงานที่รับผิดชอบ |
|-----|--|---|--|----------------------|---------------|---------------|---------------|-------------------------------------|--|----------------------|
| | | | | 2561 (บาท) | 2562 (บาท) | 2563 (บาท) | 2564 (บาท) | | | |
| 27 | ก่อสร้างหลังคาคลุมทางเดินเชื่อมต่ออาคารบ่อชีวภาพโรงปรับปรุงคุณภาพน้ำเทศบาลนครนครสวรรค์ | เพื่อให้มีหลังคาคลุมทางเดินเชื่อมต่ออาคารบ่อชีวภาพโรงปรับปรุงคุณภาพน้ำ เทศบาลนครนครสวรรค์ | หลังคาคลุมทางเดินเชื่อมต่ออาคารบ่อชีวภาพโรงปรับปรุงคุณภาพน้ำ จำนวน 1 แห่ง | 900,000 | | | | ความยาวหลังคาที่ก่อสร้าง | เกิดความสะดวกรวดในการปฏิบัติงาน | สำนักการช่าง |
| 28 | ถมดินบริเวณที่ นสล. พุงเลี้ยงสัตว์สาธารณะประโยชน์ริมถนนไกรลาส | เพื่อใช้ก่อสร้างศูนย์ราชการของเทศบาล | พื้นที่ประมาณ 10 ไร่ ปริมาตรดินถม 102,000 ลบ.ม. | 9,200,000 | | | | จำนวนพื้นที่ถมดิน | ประชาชนได้รับความสะดวกในการติดต่อราชการ | สำนักการช่าง |
| 29 | ปรับปรุงฝ้าเพดานห้องประชุมชั้น 5 (ภาพจิตรกรรม) | เพื่อปรับปรุงฝ้าเพดานให้มีความสวยงาม | ปรับปรุงฝ้าเพดานห้องประชุมชั้น 5 จำนวน 1 งาน ตามแบบแปลนรายละเอียดของเทศบาล | 2,000,000 | | | | การปรับปรุงฝ้าเพดานห้องประชุมชั้น 5 | เพื่อให้ห้องประชุมมีรูปแบบและลวดลายสวยงามอยู่ในสภาพพร้อมใช้งานอย่างมีประสิทธิภาพ | สำนักการช่าง |
| 30 | ก่อสร้างอาคารสำนักงานโรงเก็บเครื่องจักรกลและพัสดุส่วนการโยธา | เพื่อให้มีอาคารสำนักงานโรงเก็บเครื่องจักรกลและพัสดุส่วนการโยธา | อาคาร ค.ส.ล. ชั้นเดียวหลังคาโครงเหล็กพื้นที่ใช้สอย ไม่น้อยกว่า 440 ตารางเมตร ตามแบบแปลนรายละเอียดของเทศบาล | 3,500,000 | | | | จำนวนพื้นที่ก่อสร้างอาคาร | เกิดความสะดวกรวดในการปฏิบัติงาน | สำนักการช่าง |

6.3 แผนงานส่งเสริมและพัฒนาทรัพยากรการบริหาร ให้มีประสิทธิภาพและได้มาตรฐาน

| ที่ | โครงการ | วัตถุประสงค์ | เป้าหมาย (ผลผลิตของโครงการ) | งบประมาณและที่ผ่านมา | | | | ตัวชี้วัด (KPI) | ผลลัพธ์ที่คาดว่าจะได้รับ | หน่วยงานที่รับผิดชอบ |
|-----|--|--|--|----------------------|---------------|---------------|---------------|------------------------------------|---|---------------------------------|
| | | | | 2561 (บาท) | 2562 (บาท) | 2563 (บาท) | 2564 (บาท) | | | |
| 31 | ปรับปรุงแปสูบน้ำจากแม่น้ำเจ้าพระยาเข้าอุทยานสวรรค์ | เพื่อควบคุมระดับน้ำในอุทยานสวรรค์ให้มีระดับที่เหมาะสม | ติดตั้งเครื่องสูบน้ำด้วยมอเตอร์ไฟฟ้าอัตราสูบน้ำไม่น้อยกว่า 250 ลูกบาศก์เมตรต่อชั่วโมง จำนวน 2 เครื่อง พร้อมระบบท่อต่อท่อส่งระบบไฟฟ้า ตามแบบแปลนรายละเอียดของเทศบาล | 2,000,000 | | | | จำนวนเครื่องสูบน้ำด้วยมอเตอร์ไฟฟ้า | ระดับน้ำในอุทยานสวรรค์อยู่ในระดับที่เหมาะสมตลอดปีโดยการเครื่องจักรที่ประหยัดพลังงานและมีประสิทธิภาพ | สำนักงานช่าง |
| 32 | ก่อสร้างป้ายโรงปรับปรุงคุณภาพน้ำต้นแม่น้ำเจ้าพระยาและทางขึ้นลงคสล. | เพื่อให้ประชาชนทราบข้อมูล | ก่อสร้างป้ายโรงปรับปรุงคุณภาพน้ำต้นแม่น้ำเจ้าพระยา 1 แห่ง และทางขึ้นลง คสล. 1 แห่ง ตามแบบแปลนรายละเอียดของเทศบาล | 300,000 | | | | จำนวนป้าย | เพื่อให้ประชาชนรับทราบ | สำนักงานช่าง |
| 33 | ติดตั้งระบบรดน้ำต้นไม้อัตโนมัติพลังงานแสงอาทิตย์ | เพื่อบำรุงรักษาต้นไม้และช่วยลดค่าใช้จ่ายด้านพลังงานไฟฟ้า | ติดตั้งระบบรดน้ำต้นไม้อัตโนมัติพลังงานแสงอาทิตย์ พร้อมติดตั้งใช้งาน ณ โรงปรับปรุงคุณภาพน้ำ พื้นที่ไม่น้อยกว่า 5,100 ตารางเมตร | 500,000 | | | | จำนวนระบบรดน้ำต้นไม้ แสงอาทิตย์ | มีเครื่องมือ เครื่องใช้ เพียงพอแก่การปฏิบัติงานบริการประชาชนได้อย่างมีประสิทธิภาพ | สำนักงานช่าง |
| 34 | เพิ่มประสิทธิภาพการปฏิบัติงานของสำนักงานสาธารณสุขและสิ่งแวดล้อม | เพื่อเพิ่มบุคลากรให้เพียงพอต่อกาปฏิบัติงาน | จ้างเหมาบริการบุคลากร จำนวน 20 อัตรา | 2,160,000 | 2,160,000 | 2,160,000 | 2,160,000 | จำนวนบุคลากรที่จ้างเหมา | ประชาชนได้รับการบริการด้านการสาธารณสุขอย่างทั่วถึง | สำนักงานสาธารณสุขและสิ่งแวดล้อม |

6.3 แผนงานส่งเสริมและพัฒนาทรัพยากรการบริหาร ให้มีประสิทธิภาพและได้มาตรฐาน

| ที่ | โครงการ | วัตถุประสงค์ | เป้าหมาย (ผลผลิตของโครงการ) | งบประมาณและที่ผ่านมา | | | | ตัวชี้วัด (KPI) | ผลลัพธ์ที่คาดว่าจะได้รับ | หน่วยงานที่รับผิดชอบ |
|-----|--|---|---|----------------------|---------------|---------------|---------------|--|---|-----------------------------|
| | | | | 2561 (บาท) | 2562 (บาท) | 2563 (บาท) | 2564 (บาท) | | | |
| 35 | อบรมพนักงานขับรถยนต์ สำนักการสาธารณสุขฯ | 1.ให้พนักงานขับรถยนต์ ได้รับความรู้ และมีการ ปฏิบัติงานที่ถูกต้อง 2.เพิ่มประสิทธิภาพในการ ให้บริการประชาชน | พนักงานขับรถยนต์ ผ่านการ อบรม ร้อยละ 80 ของ พนักงานที่เข้าร่วมการอบรม | 10,000 | 10,000 | 10,000 | 10,000 | ประชาชนได้รับ ความพึงพอใจ มากกว่าร้อยละ 80 % จากการ แก้ไขปัญหา ร้องเรียนเรื่องขยะ | 1.พนักงานขับรถยนต์ ได้รับความรู้ และมี การปฏิบัติงานที่ ถูกต้อง ในการ ปฏิบัติงาน 2.การให้บริการ ประชาชนมี ประสิทธิภาพเพิ่มขึ้น | งานบริการรักษา ความสะอาด |
| 36 | ปรับปรุงโรงฆ่าสัตว์เดิมเป็น ระบบราง และปรับปรุง ระบบบำบัดน้ำเสียของโรง ฆ่าสัตว์ | เพื่อให้มีโรงฆ่าสัตว์และ ระบบบำบัดน้ำเสียที่ผ่าน มาตรฐานของกรมปศุสัตว์ | จำนวน 1 แห่ง | | 10,000,000 | | | เป็นไปตาม ข้อกำหนดของ โครงการ | โรงฆ่าสัตว์และระบบ บำบัดน้ำเสียได้รับ การปรับปรุงให้ เป็นไปตามมาตรฐาน | งานสัตวแพทย์ |
| 37 | จ้างเหมาภารโรง | เพื่อให้ภารโรงเพียงพอ ในการดูแลอาคารเรียนให้ สะอาด สวยงาม และ ความปลอดภัยของ อาคารสถานที่บริเวณ โรงเรียน และศูนย์พัฒนา เด็กเล็ก และสนามกีฬา | เพื่อจ้างเหมาบุคคลเป็นภารโรง จำนวน 14 คน | 1,512,000 | 1,512,000 | 1,512,000 | 1,512,000 | จำนวน 14 คน | อาคารสถานที่มี ความสะอาดและ ปลอดภัย | สำนักการศึกษา |

6.3 แผนงานส่งเสริมและพัฒนาทรัพยากรการบริหาร ให้มีประสิทธิภาพและได้มาตรฐาน

| ที่ | โครงการ | วัตถุประสงค์ | เป้าหมาย (ผลผลิตของโครงการ) | งบประมาณและที่ผ่านมา | | | | ตัวชี้วัด (KPI) | ผลลัพธ์ที่คาดว่าจะได้รับ | หน่วยงานที่รับผิดชอบ |
|-----|--|--|--|----------------------|---------------|---------------|---------------|-----------------------|---|----------------------|
| | | | | 2561 (บาท) | 2562 (บาท) | 2563 (บาท) | 2564 (บาท) | | | |
| 38 | ก่อสร้างอาคารศูนย์พัฒนาเด็กเล็กโรงเรียนเทศบาลวัดไทรใต้ | เพื่อเป็นการจัดสถานที่เรียนให้ถูกสุขลักษณะและเหมาะสมสำหรับเด็กปฐมวัย | ก่อสร้างอาคารศูนย์พัฒนาเด็กเล็กโรงเรียนเทศบาลวัดไทรใต้ตามแบบ สด.ศพด.1 แบบตอกเสาเข็ม จำนวน 1 หลัง | 1,582,200 | | | | จำนวนอาคารที่ก่อสร้าง | เด็กเล็กมีสถานที่เรียนที่ถูกสุขลักษณะและเหมาะสม | สำนักงานการศึกษา |
| 39 | ก่อสร้างอาคารศูนย์พัฒนาเด็กเล็กโรงเรียนเทศบาลวัดพรหมจริยาวาส | เพื่อเป็นการจัดสถานที่เรียนให้ถูกสุขลักษณะและเหมาะสมสำหรับเด็กปฐมวัย | ก่อสร้างอาคารศูนย์พัฒนาเด็กเล็กโรงเรียนเทศบาลวัดพรหมจริยาวาสตามแบบ สด.ศพด.1 แบบตอกเสาเข็ม จำนวน 1 หลัง | 1,582,200 | | | | จำนวนอาคารที่ก่อสร้าง | เด็กเล็กมีสถานที่เรียนที่ถูกสุขลักษณะและเหมาะสม | สำนักงานการศึกษา |
| 40 | ก่อสร้างอาคารศูนย์พัฒนาเด็กเล็กโรงเรียนเทศบาลวัดสุคตวราราม | เพื่อเป็นการจัดสถานที่เรียนให้ถูกสุขลักษณะและเหมาะสมสำหรับเด็กปฐมวัย | ก่อสร้างอาคารศูนย์พัฒนาเด็กเล็กโรงเรียนเทศบาลวัดสุคตวรารามตามแบบ สด.ศพด.1 แบบตอกเสาเข็ม จำนวน 1 หลัง | 1,582,200 | | | | จำนวนอาคารที่ก่อสร้าง | เด็กเล็กมีสถานที่เรียนที่ถูกสุขลักษณะและเหมาะสม | สำนักงานการศึกษา |
| 41 | ก่อสร้างอาคารศูนย์พัฒนาเด็กเล็กชุมชนซอนตะวัน | เพื่อเป็นการจัดสถานที่เรียนให้ถูกสุขลักษณะและเหมาะสมสำหรับเด็กปฐมวัย | ก่อสร้างอาคารศูนย์พัฒนาเด็กเล็กชุมชนซอนตะวันตามแบบ สด.ศพด.1 แบบตอกเสาเข็ม จำนวน 1 หลัง | 1,582,200 | | | | จำนวนอาคารที่ก่อสร้าง | เด็กเล็กมีสถานที่เรียนที่ถูกสุขลักษณะและเหมาะสม | สำนักงานการศึกษา |
| 42 | ก่อสร้างอาคารศูนย์พัฒนาเด็กเล็กชุมชนพระบางมงคล | เพื่อเป็นการจัดสถานที่เรียนให้ถูกสุขลักษณะและเหมาะสมสำหรับเด็กปฐมวัย | ก่อสร้างอาคารศูนย์พัฒนาเด็กเล็กชุมชนพระบางมงคลตามแบบ สด.ศพด.2 แบบตอกเสาเข็ม จำนวน 1 หลัง | 1,928,000 | | | | จำนวนอาคารที่ก่อสร้าง | เด็กเล็กมีสถานที่เรียนที่ถูกสุขลักษณะและเหมาะสม | สำนักงานการศึกษา |

6.3 แผนงานส่งเสริมและพัฒนาทรัพยากรการบริหาร ให้มีประสิทธิภาพและได้มาตรฐาน

| ที่ | โครงการ | วัตถุประสงค์ | เป้าหมาย (ผลผลิตของโครงการ) | งบประมาณและที่ผ่านมา | | | | ตัวชี้วัด (KPI) | ผลลัพธ์ที่คาดว่าจะได้รับ | หน่วยงานที่รับผิดชอบ |
|-----|---|---|---|-------------------------------------|---------------|---------------|---------------|------------------------------------|---|----------------------|
| | | | | 2561 (บาท) | 2562 (บาท) | 2563 (บาท) | 2564 (บาท) | | | |
| 43 | ปรับปรุงอาคารเรียน | เพื่อให้มีอาคารเรียนพร้อมจัดการเรียนการสอนและมีความปลอดภัย | ปรับปรุงฝ้า ผนังอาคารเรียน หลังคา ทาสีอาคารเรียน | 150,000 | 150,000 | 150,000 | 150,000 | จำนวนอาคารเรียนที่ปรับปรุง | โรงเรียนมีอาคารที่พอเพียงและมีความปลอดภัย | ท.1 |
| 44 | ปรับปรุงหลังคาอาคารอเนกประสงค์ | เพื่อปรับปรุงหลังคาอาคารอเนกประสงค์ | ปรับปรุงหลังคาอาคารอเนกประสงค์ | 500,000 | | | | จำนวนหลังคาอาคารอเนกประสงค์ ๑ หลัง | โรงเรียนมีหลังคาที่มีสภาพพร้อมใช้งาน | ท.2 |
| 45 | ก่อสร้างอาคารเรียนโรงเรียนเทศบาลวัดปากน้ำโพใต้ (ท.2) | เพื่อให้มีสถานที่ในการจัดกิจกรรมการเรียนการสอนเพียงพอต่อจำนวนนักเรียนที่เพิ่มขึ้น | ก่อสร้างอาคารเรียน รหัส (สน.ศท. 4/12) จำนวน 1 หลัง | 12,000,000 (เงินอุดหนุนเฉพาะกิจ) | | | | อาคารเรียนที่ก่อสร้าง จำนวน 1 หลัง | มีอาคารสถานที่เพียงพอต่อจำนวนเด็กนักเรียน | ท.2 |
| 46 | ก่อสร้างอาคารเรียนโรงเรียนเทศบาลวัดพรหมจริยวาาส (ท.3) | เพื่อให้มีสถานที่ในการจัดกิจกรรมการเรียนการสอนเพียงพอต่อจำนวนนักเรียนที่เพิ่มขึ้น โรงเรียนมีพื้นที่เพียงพอในการก่อสร้างอาคารหลังใหม่ตามแบบ | ก่อสร้างอาคารเรียน รหัส (สน.ศท. 4/12) จำนวน 1 หลัง | 12,000,000 (เงินอุดหนุนเฉพาะกิจ) | | | | อาคารเรียนที่ก่อสร้าง จำนวน 1 หลัง | อาคารสถานที่เพียงพอต่อจำนวนเด็กนักเรียน | ท.3 |
| 47 | ทาสีอาคารเรียน | เพื่อความสะอาดเรียบร้อยและสวยงามของอาคารเรียน | ทาสีอาคารเรียนภายนอกภายใน | 500,000 | | | | จำนวนอาคารที่ทาสี | มีอาคารที่สวยงามและสะอาดเรียบร้อย | ท.3 |

6.3 แผนงานส่งเสริมและพัฒนาทรัพยากรการบริหาร ให้มีประสิทธิภาพและได้มาตรฐาน

| ที่ | โครงการ | วัตถุประสงค์ | เป้าหมาย (ผลผลิตของโครงการ) | งบประมาณและที่ผ่านมา | | | | ตัวชี้วัด (KPI) | ผลลัพธ์ที่คาดว่าจะได้รับ | หน่วยงานที่รับผิดชอบ |
|-----|--|---|---|---|---------------|---------------|---------------|---|--|----------------------|
| | | | | 2561 (บาท) | 2562 (บาท) | 2563 (บาท) | 2564 (บาท) | | | |
| 48 | ปรับปรุงหลังคาอาคารเรียน | เพื่อซ่อมแซมปรับปรุง โครงหลังคาอาคารเรียน 3 เชื่อมกับอาคารเรียน 5 | เปลี่ยนหลังคาจากกระเบื้อง ลอนคู่เป็นหลังคาเมทัลชีส เคลือบสีฟูพรอยด์ | 265,000 | | | | จำนวนพื้นที่ หลังคาที่ปรับปรุง | โครงหลังคาอาคาร เรียนได้รับการ ซ่อมแซม อาคาร เรียนมีความปลอดภัย | ท.4 |
| 49 | ก่อสร้างอาคารเรียน โรงเรียนเทศบาลวัดวรรณาด บรรพต (ท.4) | เพื่อให้มีสถานที่ในการจัด กิจกรรมการเรียนการสอน เพียงพอต่อจำนวน นักเรียนที่เพิ่มขึ้น | ก่อสร้างอาคารเรียน รหัส (สน. ศท. 4/12) จำนวน 1 หลัง | 12,000,000 (เงินอุดหนุน เฉพาะกิจ) | | | | อาคารเรียนที่ ก่อสร้าง จำนวน 1 หลัง | มีอาคารสถานที่ เพียงพอต่อจำนวน เด็กนักเรียน | ท.4 |
| 50 | ก่อสร้างหลังคา(โดม)คลุม สนามบาส | เพื่อให้โรงเรียนมีสถานที่ จัดกิจกรรมในร่มที่ เหมาะสม | สร้างหลังคา(โดม)คลุมสนาม บาสเกตบอล จำนวน 1 ที่ | 4,320,000 | | | | หลังคา (โดม) จำนวน 1 ที่ | โรงเรียนมีสถานที่จัด กิจกรรมในร่มที่ เหมาะสม | ท.5 |
| 51 | ปรับปรุงหลังคา อาคาร เรียนอนุบาล | เพื่อให้มีความแข็งแรงและ ไม่รั่วซึม | หลังคา อาคารเรียนอนุบาลไม่ รั่วซึมและทนทาน | 275,000 | | | | จำนวน 1 อาคาร | อาคารเรียนอนุบาล ปลอดภัย | ท.6 |
| 52 | ติดตั้งเหล็กดัดหน้าต่าง ประตู ห้องสมุด อาคาร 3 ชั้น 1 | เพื่อให้เกิดความปลอดภัย ในทรัพย์สินของทาง ราชการ | ติดตั้งเหล็กดัดหน้าต่าง ประตู อาคาร 3 ชั้น 1 | 210,000 | | | | จำนวน 1 อาคาร | อาคาร 3 ชั้น 1 มี ความปลอดภัย | ท.6 |
| 53 | ก่อสร้างอาคารเรียน โรงเรียนเทศบาลวัดจอมศรี นาครพต (ท.6) | เพื่อให้มีสถานที่ในการจัด กิจกรรมการเรียนการสอน เพียงพอต่อจำนวน นักเรียนที่เพิ่มขึ้น | ก่อสร้างอาคารเรียน รหัส (สน. ศท. 4/12) จำนวน 1 หลัง | 12,000,000 (เงินอุดหนุน เฉพาะกิจ) | | | | อาคารเรียนที่ ก่อสร้าง จำนวน 1 หลัง | มีอาคารสถานที่ เพียงพอต่อจำนวน เด็กนักเรียน | ท.6 |
| 54 | ปรับปรุงปูกระเบื้องพื้นล่าง ระหว่างอาคารถาวรนิยม และอาคารศรีสุคต | เพื่อป้องกันอุบัติเหตุและ เอื้อประโยชน์ในการเรียน การสอนของนักเรียน | ปูกระเบื้องพื้นล่างระหว่าง อาคารถาวรนิยมและอาคารศรี สุคต | 350,000 | | | | พื้นที่ปูกระเบื้อง | เพื่อป้องกันอุบัติเหตุ สะอาดและสวยงาม | ท.7 |

6.3 แผนงานส่งเสริมและพัฒนาทรัพยากรการบริหาร ให้มีประสิทธิภาพและได้มาตรฐาน

| ที่ | โครงการ | วัตถุประสงค์ | เป้าหมาย (ผลผลิตของโครงการ) | งบประมาณและที่ผ่านมา | | | | ตัวชี้วัด (KPI) | ผลลัพธ์ที่คาดว่าจะได้รับ | หน่วยงานที่รับผิดชอบ |
|-----|--|---|--|-------------------------------------|---------------|---------------|---------------|------------------------------------|--|----------------------|
| | | | | 2561 (บาท) | 2562 (บาท) | 2563 (บาท) | 2564 (บาท) | | | |
| 55 | ก่อสร้างหลังคาสแลนกันแสงแดดบริเวณหน้าเสาธง | เพื่อป้องกันแสงแดดบริเวณหน้าเสาธง | ก่อสร้างหลังคาสแลนกันแสงแดดบริเวณหน้าเสาธง | 400,000 | | | | หลังคาสแลนกันแดด จำนวน 1 แห่ง | มีหลังคาสแลนกันแสงแดด ที่แข็งแรง คงทน สวยงาม | ท.7 |
| 56 | ก่อสร้างหลังคาสแลนกันแสงแดดบริเวณอาคารอนุบาล | เพื่อป้องกันแสงแดดบริเวณอาคารอนุบาล | ก่อสร้างหลังคาสแลนกันแสงแดดบริเวณอาคารอนุบาล | 200,000 | | | | หลังคาสแลนกันแดด จำนวน 1 แห่ง | มีหลังคาสแลนกันแสงแดด ที่แข็งแรง คงทน สวยงาม | ท.7 |
| 57 | ก่อสร้างอาคารเรียน โรงเรียนเทศบาลวัดสุคตวราราม (ท.7) | เพื่อให้มีสถานที่ในการจัดกิจกรรมการเรียนการสอน เพียงพอต่อจำนวนนักเรียนที่เพิ่มขึ้น | ก่อสร้างอาคารเรียน รหัส (สน.ศท. 4/12) จำนวน 1 หลัง | 12,000,000 (เงินอุดหนุนเฉพาะกิจ) | | | | อาคารเรียนที่ก่อสร้าง จำนวน 1 หลัง | มีอาคารสถานที่เพียงพอต่อจำนวนเด็กนักเรียน | ท.7 |
| 58 | ทางเชื่อมต่ออาคาร | เพื่อเชื่อมต่ออาคารเรียน 1 และอาคารเรียน 2 | ทางเชื่อมต่ออาคารเรียน 1 และอาคารเรียน 2 จำนวน 1 แห่ง | 150,000 | | | | ทางเชื่อมอาคาร จำนวน 1 แห่ง | เกิดความสะดวกในการปฏิบัติงาน | ท.8 |
| 59 | ก่อสร้างอาคารเรียน โรงเรียนเทศบาลวัดไทรเหนือ (ท.8) | เพื่อให้มีสถานที่ในการจัดกิจกรรมการเรียนการสอน เพียงพอต่อจำนวนนักเรียนที่เพิ่มขึ้น | ก่อสร้างอาคารเรียน รหัส (สน.ศท. 4/12) จำนวน 1 หลัง | 12,000,000 (เงินอุดหนุนเฉพาะกิจ) | | | | อาคารเรียนที่ก่อสร้าง จำนวน 1 หลัง | มีอาคารสถานที่เพียงพอต่อจำนวนเด็กนักเรียน | ท.8 |
| 60 | ต่อเติมหลังคาและรั้วสนามเด็กเล่น | เพื่อให้เด็กเล็กมีสนามเด็กเล่นที่ปลอดภัยและเหมาะสมแก่การเรียนรู้ และการจัดกิจกรรมกลางแจ้ง | หลังคาและรั้วเหล็กสนามเด็กเล่น (รายละเอียดตามแบบแปลนของเทศบาล) | 350,000 | | | | จำนวน 1 แห่ง | เด็กเล็กมีสนามเด็กเล่นที่มีความปลอดภัยและเหมาะสม | ศพด.ทน.นว. |

6.3 แผนงานส่งเสริมและพัฒนาทรัพยากรการบริหาร ให้มีประสิทธิภาพและได้มาตรฐาน

| ที่ | โครงการ | วัตถุประสงค์ | เป้าหมาย (ผลผลิตของโครงการ) | งบประมาณและที่ผ่านมา | | | | ตัวชี้วัด (KPI) | ผลลัพธ์ที่คาดว่าจะได้รับ | หน่วยงานที่รับผิดชอบ |
|-----|--|--|---|----------------------|---------------|---------------|---------------|---------------------------|--|----------------------|
| | | | | 2561 (บาท) | 2562 (บาท) | 2563 (บาท) | 2564 (บาท) | | | |
| 61 | ปรับปรุงซ่อมแซมอาคารศูนย์สาธิตแสดงสินค้า | เพื่อพัฒนาอาคารสถานที่ให้มีประสิทธิภาพและได้มาตรฐาน | ปรับปรุงซ่อมแซมอาคารศูนย์สาธิตแสดงสินค้า | 2,000,000 | | | | เป็นไปตามข้อกำหนดของสัญญา | พัฒนาอาคารให้มีประสิทธิภาพและได้มาตรฐาน | กองสวัสดิการสังคม |
| 62 | ก่อสร้างอาคารที่พักอาศัยรวมเจ้าหน้าที่สำนักงานประปา บริเวณโรงสูบน้ำแรงต่ำที่ 1 | เพื่อให้เจ้าหน้าที่ที่พักอาศัยใกล้เคียงสถานปฏิบัติงานสะดวกต่อการปฏิบัติงานที่ต้องรับผิดชอบในการดูแลรักษาตลอดเวลา | ก่อสร้างอาคาร คสล. สูง สามชั้น ขนาดกว้าง 13 เมตร ยาว 19 เมตร พื้นที่ใช้สอยรวมประมาณ 741 ตารางเมตร มีห้องพักแบบห้องน้ำในตัวไม่น้อยกว่า 15 ห้อง ตามแบบแปลนรายละเอียดของเทศบาล | 9,000,000 | | | | จำนวนอาคารที่ก่อสร้าง | มีประสิทธิภาพในการปฏิบัติงานเพิ่มขึ้น | สำนักงานประปา |
| 63 | จ้างเหมาบุคลากรปฏิบัติงานสำรวจเพื่อจัดทำฐานข้อมูลและแผนที่ระบบท่อจ่ายน้ำประปา | เพื่อให้ได้ข้อมูลและแผนที่ระบบท่อจ่ายน้ำประปาในพื้นที่บริการน้ำประปา | จ้างเหมาบริการบุคลากรปฏิบัติงาน จำนวน 6 อัตรา ระยะเวลา 6 เดือน | 324,000 | | | | จำนวนบุคลากรจ้างเหมา | ได้รับข้อมูลและแผนที่ระบบจ่ายน้ำประปาที่ใช้ในการวางแผนขยายพื้นที่บริการและการบำรุงรักษาเส้นท่อ | สำนักงานประปา |
| 64 | อบรมสัมมนาทัศนศึกษาครูงานพนักงานเทศบาลและพนักงานจ้าง สำนักงานประปา | เพื่อเพิ่มทักษะความรู้ความเข้าใจในการปฏิบัติงาน | อบรมและทัศนศึกษาครูงานจำนวน 200 คน | 200,000 | | | | จำนวนผู้เข้ารับการอบรม | นำความรู้ที่ได้มาประยุกต์ใช้ในการปฏิบัติงานให้มีประสิทธิภาพ | สำนักงานประปา |

6.3 แผนงานส่งเสริมและพัฒนาทรัพยากรการบริหาร ให้มีประสิทธิภาพและได้มาตรฐาน

| ที่ | โครงการ | วัตถุประสงค์ | เป้าหมาย (ผลผลิตของโครงการ) | งบประมาณและที่ผ่านมา | | | | ตัวชี้วัด (KPI) | ผลลัพธ์ที่คาดว่าจะได้รับ | หน่วยงานที่รับผิดชอบ |
|--------------------|--|--|--|----------------------|---------------|---------------|---------------|---|--|----------------------|
| | | | | 2561 (บาท) | 2562 (บาท) | 2563 (บาท) | 2564 (บาท) | | | |
| 65 | ก่อสร้างรั้ว ค.ส.ล. พร้อมปรับปรุงภูมิทัศน์หน้ารั้วด้านขนานถนนฝั่งเมือง โรงผลิตน้ำเกาะยม | เพื่อป้องกันทรัพย์สินและสร้างความประทับใจให้แก่ชุมชนโดยรอบและผู้เยี่ยมชม | รั้ว ค.ส.ล. พร้อมปรับปรุงภูมิทัศน์ด้านหน้ารั้ว ยาวไม่น้อยกว่า 180 เมตร ตามแบบแปลนรายละเอียดของเทศบาล | 1,500,000 | | | | ความยาวรั้วและพื้นที่ที่ปรับปรุงภูมิทัศน์ | ปกป้องทรัพย์สินของทางราชการและประชาชนผู้ใช้บริการได้รับความพึงพอใจ | สำนักงานการประปา |
| 66 | กิจกรรมวันที่ระลึกการก่อตั้งกิจการสถานนอนุบาลขององค์การปกครองส่วนท้องถิ่น วันที่ 12 พฤษภาคม ของทุกปี | เพื่อประชาสัมพันธ์ให้ประชาชนทั่วไปทราบและเผยแพร่ผลการปฏิบัติงานของสถานนอนุบาล | จัดโครงการ/กิจกรรม วันที่ระลึกการก่อตั้งกิจการสถานนอนุบาล จำนวน 3 โครงการ 1. จัดพิธีทำบุญทางศาสนา 2. บริจาคเงิน/สิ่งของเพื่อกิจการสาธารณกุศล 3. จัดทำของที่ระลึก จำนวน 300 ชิ้น | 30,000 | 30,000 | 30,000 | 30,000 | จำนวนกิจกรรมที่จัด | การมีส่วนร่วมในการตอบสนองสังคม และประชาชนได้รับประโยชน์จากกิจกรรมในวันที่ระลึกก่อตั้งกิจการสถานนอนุบาล | สถานนอนุบาล 1 |
| 67 | ติดตั้งประตูเหล็กยึดภายนอกบริเวณทางเข้าห้องด้านหลังของสถานนอนุบาล 1 | เพื่อให้สถานนอนุบาลได้ป้องกันอันตรายและมีความปลอดภัยในทรัพย์สินของประชาชนได้ยิ่งขึ้น | ติดตั้งประตูเหล็กยึดบานคู่แบบดิ่งเข้าหากัน ขนาด 3.00 x 3.70 เมตร ตามแบบแปลนของเทศบาล จำนวน 1 ชุด | 45,000 | | | | จำนวนประตูเหล็กที่ติดตั้ง | ประตูทางเข้า - ออกด้านนอกมั่นคงแข็งแรงได้มาตรฐานและเกิดความปลอดภัยยิ่งขึ้น | สถานนอนุบาล 1 |
| 68 | ปรับปรุงเคาเตอร์ ประตูหน้าต่าง อาคารสถานนอนุบาล 2 | เพื่อป้องกันและรักษาความปลอดภัยทรัพย์สินของประชาชน | ปรับปรุงและซ่อมแซมเคาเตอร์ประตู พร้อมติดตั้งลูกกรงสแตนเลส บริเวณเคาเตอร์ ประตูหน้าต่าง อาคารสถานนอนุบาล 2 | 500,000 | | | | จำนวนพื้นที่ปรับปรุง | อาคารสถานที่ มีสภาพดี มีความมั่นคงเรียบร้อยได้มาตรฐาน | สถานนอนุบาล 2 |
| รวมงบประมาณ | | | | 170,285,800 | 46,402,000 | 21,802,000 | 15,802,000 | | | |

**รายละเอียดโครงการพัฒนา
แผนพัฒนาสี่ปี (พ.ศ.2561 ถึง 2564)
สำหรับ อุดหนุนองค์กรปกครองส่วนท้องถิ่น ส่วนราชการ รัฐวิสาหกิจ องค์กรประชาชน
เทศบาลนครนครสวรรค์**

ก. ยุทธศาสตร์จังหวัดที่ 3 พัฒนาศักยภาพทุนมนุษย์และเสริมสร้างสังคมเข้มแข็ง

ข. ยุทธศาสตร์การพัฒนาของ อปท. ในเขตจังหวัดนครสวรรค์ ที่ 3 พัฒนาการศึกษาและส่งเสริมคุณภาพชีวิต

1. ยุทธศาสตร์ด้านการสาธารณสุขและสิ่งแวดล้อม

1.1 แผนงานส่งเสริม สนับสนุนให้เด็ก เยาวชน และประชาชน มีพฤติกรรมสุขภาพ และการป้องกันควบคุมโรคที่เหมาะสม และพัฒนาระบบเครือข่ายการสร้างเสริมสุขภาพ ให้ครอบคลุมทั่วถึง เพื่อคุณภาพชีวิตที่ดีขึ้น

แบบ ผ.02

| ที่ | โครงการ | วัตถุประสงค์ | เป้าหมาย (ผลผลิตของโครงการ) | งบประมาณและที่ผ่านมา | | | | ตัวชี้วัด (KPI) | ผลลัพธ์ที่คาดว่าจะได้รับ | หน่วยงานที่รับผิดชอบ | หน่วยงานที่ขอรับเงินอุดหนุน |
|-----|------------------------------------|--|----------------------------------|----------------------|---------------|---------------|---------------|---|---|--|---|
| | | | | 2561 (บาท) | 2562 (บาท) | 2563 (บาท) | 2564 (บาท) | | | | |
| 1 | พัฒนางานสาธารณสุขมูลฐานในเขตเทศบาล | 1. พัฒนาศักยภาพด้านสาธารณสุขของประชาชน 2. แก้ไขปัญหาสาธารณสุข 3. จัดบริการสุขภาพเบื้องต้นในศูนย์สาธารณสุขมูลฐานชุมชน | ชุมชน จำนวน 71 แห่ง | 1,065,000 | 1,065,000 | 1,065,000 | 1,065,000 | ประชาชนมีความรู้ด้านสุขภาพเพิ่มขึ้นไม่น้อยกว่าร้อยละ 80 | ประชาชนสามารถดูแลด้านสุขภาพตนเอง ครอบครัว และชุมชนได้ | สำนักงานสาธารณสุขฯ กลุ่มงานส่งเสริมสุขภาพ | อสม.นครสวรรค์ |
| 2 | สนับสนุนอาหารกลางวัน | เพื่อให้นักเรียนได้รับอาหารที่ถูกสุขลักษณะ มีการพัฒนาด้านร่างกายและมีน้ำหนักตามเกณฑ์ | โรงเรียนสังกัด สพฐ. จำนวน 2 แห่ง | 16,794,800 | 16,794,800 | 16,794,800 | 16,794,800 | จำนวน 2 แห่ง | นักเรียนมีสุขภาพดี มีน้ำหนักตามเกณฑ์ | สำนักงานการศึกษา | ร.ร.สังกัด สพฐ. 1.ร.ร.อนุบาล นว. 2. อนุบาลเมือง นว. |
| 3 | ขยายเขตระบบจำหน่ายไฟฟ้า ท.4 | เพื่อขยายระบบไฟฟ้ารองรับอาคารเรียนใหม่ | ขยายเขตไฟฟ้าหม้อแปลง | 520,000 | | | | จำนวน 1 แห่ง | มีไฟฟ้าพอเพียงต่อการจัดการเรียนการสอน | ท.4 | กฟภ.นว. |
| 4 | ขยายเขตระบบจำหน่ายไฟฟ้า ท.6 | เพื่อให้ไฟฟ้าเพียงพอในการใช้งาน | ขยายเขตไฟฟ้าอาคารใหม่ | 520,000 | | | | จำนวน 1 แห่ง | มีไฟฟ้าใช้เพียงพอ | ท.6 | กฟภ.นว. |
| 5 | ขยายเขตระบบจำหน่ายไฟฟ้า ท.8 | เพื่อรองรับตึกที่สร้างใหม่ให้นักเรียนมีไฟฟ้าใช้อย่างเพียงพอ | ขยายเขตไฟฟ้าหม้อแปลง | 500,000 | | | | จำนวน 1 จุด | นักเรียนมีไฟฟ้าใช้อย่างเพียงพอต่อความต้องการ | ท.8 | กฟภ.นว. |

1.1 แผนงานส่งเสริม สนับสนุนให้เด็ก เยาวชน และประชาชน มีพฤติกรรมสุขภาพ และการป้องกันควบคุมโรคที่เหมาะสม และพัฒนาระบบเครือข่ายการสร้างเสริมสุขภาพ ให้ครอบคลุมทั่วถึง เพื่อคุณภาพชีวิตที่ดีขึ้น

แบบ ผ.02

| ที่ | โครงการ | วัตถุประสงค์ | เป้าหมาย (ผลผลิตของโครงการ) | งบประมาณและที่ผ่านมา | | | | ตัวชี้วัด (KPI) | ผลลัพธ์ที่คาดว่าจะได้รับ | หน่วยงานที่ รับผิดชอบ | หน่วยงานที่ขอรับ เงินอุดหนุน |
|-----|--|---|---|----------------------|---------------|---------------|---------------|-------------------------------------|-----------------------------------|---|--------------------------------------|
| | | | | 2561 (บาท) | 2562 (บาท) | 2563 (บาท) | 2564 (บาท) | | | | |
| 6 | อุดหนุนโครงการอนุรักษ์ และส่งเสริมงานประเพณี แห่เจ้าพ่อเจ้าแม่ปากน้ำโพ | เพื่อเป็นการส่งเสริมการ ท่องเที่ยวภายในจังหวัด | สนับสนุนงานประเพณีแห่ เจ้าพ่อ-เจ้าแม่ ปากน้ำโพ ปีละ 1 ครั้ง | 2,000,000 | 2,000,000 | 2,000,000 | 2,000,000 | เป็นไปตาม ข้อกำหนดของ โครงการ | ประเพณีของท้องถิ่น คงอยู่ต่อไป | สำนักปลัดเทศบาล งานส่งเสริมการ ท่องเที่ยว | คณะกรรมการเจ้าพ่อ เจ้าแม่ปากน้ำโพ |
| | | | รวมงบประมาณ | 21,399,800 | 19,859,800 | 19,859,800 | 19,859,800 | | | | |

รายละเอียดโครงการพัฒนา
แผนพัฒนาสี่ปี (พ.ศ.2561 ถึง 2564)
สำหรับ ประสานโครงการพัฒนาจังหวัด
เทศบาลนครนครสวรรค์

- ก. ยุทธศาสตร์จังหวัดที่ 4 การบริหารจัดการทรัพยากรธรรมชาติและสิ่งแวดล้อมอย่างยั่งยืน
- ข. ยุทธศาสตร์การพัฒนาของ อปท. ในเขตจังหวัดที่ 6 การบริหารจัดการทรัพยากรธรรมชาติและสิ่งแวดล้อมอย่างยั่งยืน
- 4. ยุทธศาสตร์พัฒนากายภาพเมือง

4.4 แผนงานปรับปรุง และเพิ่มประสิทธิภาพระบบระบายน้ำ ระบบป้องกันน้ำท่วม / และแก้ไขปัญหา น้ำท่วม

แบบ ผ.05

| ที่ | โครงการ | วัตถุประสงค์ | เป้าหมาย (ผลผลิตของโครงการ) | งบประมาณและที่ผ่านมา | | | | ตัวชี้วัด (KPI) | ผลลัพธ์ที่คาดว่าจะได้รับ | หน่วยงานที่รับผิดชอบหลัก |
|-----|--|-------------------------------|---|----------------------|----------------------------|----------------------------|---------------|---|--|--------------------------|
| | | | | 2561 (บาท) | 2562 (บาท) | 2563 (บาท) | 2564 (บาท) | | | |
| 1 | ก่อสร้างเขื่อนป้องกันตลิ่งริมแม่น้ำน่าน ตั้งแต่ศาลเจ้าถึงสะพานข้ามแม่น้ำน่านฝั่งตรงข้ามวัดปากน้ำโพเหนือ | เพื่อป้องกันตลิ่งริมแม่น้ำพัง | เขื่อนป้องกันตลิ่งและถนนลำลองหลังเขื่อน ยาว 1,810 เมตร ตามแบบแปลนรายละเอียดเทศบาล | | | 176,000,000 เงินอุดหนุน | | จำนวนความยาวเขื่อนป้องกันตลิ่งและถนนลำลองหลังเขื่อน | ราษฎรที่อยู่อาศัยในพื้นที่ได้รับความสะดวกปลอดภัย มีเส้นทางคมนาคมใช้สัญจร ป้องกันปัญหาน้ำเอ่อล้นตลิ่ง | สำนักงานช่าง |
| 2 | ก่อสร้างเขื่อนป้องกันตลิ่งริมแม่น้ำเจ้าพระยา ฝั่งวัดเขา ตั้งแต่บริเวณเชิงสะพานเดชา ถึงหน้าบริษัทเสริมสุข จำกัด | เพื่อป้องกันตลิ่งริมแม่น้ำพัง | เขื่อนป้องกันตลิ่งและปรับปรุงถนนหลังเขื่อนยาว 1,320 เมตร ตามแบบแปลนรายละเอียดเทศบาล | | 150,000,000 เงินอุดหนุน | | | จำนวนความยาวเขื่อนป้องกันตลิ่งและถนนหลังเขื่อน | ราษฎรที่อยู่อาศัยในพื้นที่ได้รับความสะดวกปลอดภัย มีเส้นทางคมนาคมใช้สัญจรป้องกันปัญหาน้ำเอ่อล้นตลิ่ง | สำนักงานช่าง |

4.4 แผนงานปรับปรุง และเพิ่มประสิทธิภาพระบบระบายน้ำ ระบบป้องกันน้ำท่วม / และแก้ไขปัญหาน้ำท่วม

แบบ ผ.05

| ที่ | โครงการ | วัตถุประสงค์ | เป้าหมาย (ผลผลิตของโครงการ) | งบประมาณและที่ผ่านมา | | | | ตัวชี้วัด (KPI) | ผลลัพธ์ที่คาดว่าจะได้รับ | หน่วยงานที่รับผิดชอบหลัก |
|-----|--|--|--|----------------------------|----------------------------|---------------|---------------|---|---|--------------------------|
| | | | | 2561 (บาท) | 2562 (บาท) | 2563 (บาท) | 2564 (บาท) | | | |
| 3 | ก่อสร้างคันป้องกันน้ำท่วมถนนริมน้ำจากหน้าโรงเรียนอนุบาลไปตามริมแม่น้ำเจ้าพระยาถึงข้างวัดเขื่อนแดงและตามแนวถนนสวรรค่วิถี ถึงแยกสันคู | เพื่อป้องกันน้ำท่วมชุมชนเมืองนครสวรรค์ | คันป้องกันน้ำท่วมยาว 3,224 เมตร พร้อมงานประกอบตามแบบแปลนรายละเอียดของเทศบาล | 150,000,000 เงินอุดหนุน | | | | จำนวนความยาวคันป้องกันน้ำท่วม | ป้องกันปัญหาน้ำท่วมได้อย่างเต็มรูปแบบ | สำนักงานช่าง |
| 4 | ก่อสร้างเขื่อนป้องกันตลิ่งริมแม่น้ำบริเวณเกาะยมจากจุดสิ้นสุดเขื่อนบริเวณต้นน้ำเจ้าพระยาถึงเชิงสะพานนิมมานรดี | เพื่อป้องกันตลิ่งริมแม่น้ำพัง | เขื่อนป้องกันตลิ่งและถนนลำลองหลังเขื่อน ยาว 1,178 เมตร ตามแบบแปลนรายละเอียดของเทศบาล | 117,800,000 เงินอุดหนุน | | | | จำนวนความยาวเขื่อนป้องกันตลิ่งและถนนลำลองหลังเขื่อน | ราษฎรที่อยู่อาศัยในพื้นที่ได้รับความสะดวกปลอดภัย มีเส้นทางคมนาคมใช้สัญจร ป้องกันปัญหาน้ำเอ่อล้นตลิ่ง | สำนักงานช่าง |
| 5 | ก่อสร้างเขื่อนป้องกันตลิ่งริมแม่น้ำ่านบริเวณเกาะยม จากจุดสิ้นสุดเขื่อนบริเวณต้นน้ำเจ้าพระยาถึงสะพานข้ามแม่น้ำ่านฝั่งวัดปากน้ำโพเหนือ | เพื่อป้องกันตลิ่งริมแม่น้ำพัง | เขื่อนป้องกันตลิ่งและถนนลำลองหลังเขื่อน ยาว 1,580 เมตร ตามแบบแปลนรายละเอียดของเทศบาล | | 158,000,000 เงินอุดหนุน | | | จำนวนความยาวเขื่อนป้องกันตลิ่งและถนนลำลองหลังเขื่อน | ราษฎรที่อยู่อาศัยในพื้นที่ได้รับความสะดวกปลอดภัย มีเส้นทางคมนาคมใช้สัญจร ป้องกันปัญหาน้ำเอ่อล้นตลิ่ง | สำนักงานช่าง |
| | | | รวมงบประมาณ | 267,800,000 | 308,000,000 | 176,000,000 | - | | | |

รายละเอียดโครงการพัฒนา
แผนพัฒนาสี่ปี (พ.ศ.2561 ถึง 2564)
สำหรับ โครงการพัฒนาที่องค์กรปกครองส่วนท้องถิ่นดำเนินการโดยไม่ใช้งบประมาณ
เทศบาลนครนครสวรรค์

- ก. ยุทธศาสตร์จังหวัดที่ 3 พัฒนาศักยภาพทุนมนุษย์และเสริมสร้างสังคมเข้มแข็ง
- ข. ยุทธศาสตร์การพัฒนาของ อปท. ในเขตจังหวัดที่ 7 การสร้างธรรมาภิบาลและการบริหารกิจการบ้านเมืองที่ดี
- 6. ยุทธศาสตร์ด้านการบริหารจัดการที่ดี

6.1 แผนงานส่งเสริมการบริหารจัดการตามหลักธรรมาภิบาล

แบบ ผ.06

| ที่ | โครงการ | วัตถุประสงค์ | เป้าหมาย (ผลผลิตของโครงการ) | งบประมาณและที่ผ่านมา | | | | ตัวชี้วัด (KPI) | ผลลัพธ์ที่คาดว่าจะได้รับ | หน่วยงานที่รับผิดชอบ |
|-------------|---|---|---|----------------------|---------------|---------------|---------------|--------------------|--|----------------------|
| | | | | 2561 (บาท) | 2562 (บาท) | 2563 (บาท) | 2564 (บาท) | | | |
| 1 | บริการประชาชนด้านทะเบียนราษฎรด้วยความรวดเร็ว | ลดขั้นตอนและระยะเวลาในการบริการประชาชนด้านทะเบียนราษฎร | ลดขั้นตอนและระยะเวลาในการให้บริการเหลือ 10-15 นาที ต่อราย | - | - | - | - | จำนวนเวลาที่ลดลง | การปฏิบัติงานรวดเร็วสร้างความพึงพอใจแก่ประชาชน | งานทะเบียนฯ |
| 2 | บริการประชาชนด้านบัตรประจำตัวประชาชนด้วยความรวดเร็ว | ลดขั้นตอนและระยะเวลาในการบริการประชาชนด้านบัตรประจำตัวประชาชน | ลดขั้นตอนและระยะเวลาในการบริการเหลือ 10 นาทีต่อราย | - | - | - | - | จำนวนเวลาที่ลดลง | การปฏิบัติงานรวดเร็วสร้างความพึงพอใจแก่ประชาชน | งานทะเบียนฯ |
| รวมงบประมาณ | | | | - | - | - | - | | | |

คำบำรุงรักษาและปรับปรุงครุภัณฑ์
แผนพัฒนาสี่ปี (พ.ศ. 2561-2564)
เทศบาลนครนครสวรรค์

แบบผ.08

| ที่ | แผนงาน | หมวด | ประเภท | วัตถุประสงค์ | เป้าหมาย (ผลผลิตของครุภัณฑ์) | งบประมาณและที่ผ่านมา | | | | หน่วยงาน รับผิดชอบหลัก |
|-----|--|-------------|------------------------|---|---|----------------------|-------------|-------------|-------------|--------------------------------------|
| | | | | | | 2561 บาท | 2562 บาท | 2563 บาท | 2564 บาท | |
| 1 | บริหารงานทั่วไป | ค่าครุภัณฑ์ | ครุภัณฑ์งานบ้านงานครัว | เพื่อให้มีเครื่องมือ เครื่องใช้ที่จำเป็นเพียงพอ สำหรับการปฏิบัติงาน | ไมโครเวฟ จำนวน 1 เครื่อง | 13,000 | | | | สำนักปลัดเทศบาล งานธุรการ |
| 2 | รักษาความสงบ เรียบร้อยและความมั่นคง | ค่าครุภัณฑ์ | ครุภัณฑ์คอมพิวเตอร์ | เพื่อให้มีเครื่องมือ เครื่องใช้ที่จำเป็นเพียงพอ สำหรับการปฏิบัติงาน | เครื่องคอมพิวเตอร์ สำหรับ สำนักงาน จำนวน 1 เครื่อง | 16,000 | | | | สำนักปลัดเทศบาล งานเทคนิค |
| 3 | รักษาความสงบ เรียบร้อยและความมั่นคง | ค่าครุภัณฑ์ | ครุภัณฑ์คอมพิวเตอร์ | เพื่อให้มีเครื่องมือ เครื่องใช้ที่จำเป็นเพียงพอ สำหรับการปฏิบัติงาน | เครื่องพิมพ์แบบฉีดหมึก (Injet Printer) จำนวน 1 เครื่อง | 4,300 | | | | สำนักปลัดเทศบาล งานเทคนิค |
| 4 | รักษาความสงบ เรียบร้อยและความมั่นคง | ค่าครุภัณฑ์ | ครุภัณฑ์คอมพิวเตอร์ | เพื่อให้มีเครื่องมือ เครื่องใช้ที่จำเป็นเพียงพอ สำหรับการปฏิบัติงาน | เครื่องสำรองไฟคอมพิวเตอร์ จำนวน 1 เครื่อง | 3,200 | | | | สำนักปลัดเทศบาล งานเทคนิค |
| 5 | บริหารงานทั่วไป | ค่าครุภัณฑ์ | ครุภัณฑ์คอมพิวเตอร์ | เพื่อให้มีเครื่องมือ เครื่องใช้ที่จำเป็นเพียงพอ สำหรับการปฏิบัติงาน | เครื่องคอมพิวเตอร์ สำหรับ สำนักงาน จำนวน 1 เครื่อง | 25,000 | | | | สำนักปลัดเทศบาล งานการเจ้าหน้าที่ |
| 6 | บริหารงานทั่วไป | ค่าครุภัณฑ์ | ครุภัณฑ์คอมพิวเตอร์ | เพื่อใช้สำหรับอำนวยความสะดวกแก่ประชาชน ผู้มารับบริการ | เครื่องสแกนเนอร์ จำนวน 1 เครื่อง | 29,000 | | | | สำนักปลัดเทศบาล งานการเจ้าหน้าที่ |

คำบำรุงรักษาและปรับปรุงครุภัณฑ์
แผนพัฒนาสี่ปี (พ.ศ. 2561-2564)
เทศบาลนครนครสวรรค์

แบบผ.08

| ที่ | แผนงาน | หมวด | ประเภท | วัตถุประสงค์ | เป้าหมาย (ผลผลิตของครุภัณฑ์) | งบประมาณและที่ผ่านมา | | | | หน่วยงาน รับผิดชอบหลัก |
|-----|--|-------------|-----------------------|---|--|----------------------|-------------|-------------|-------------|---|
| | | | | | | 2561 บาท | 2562 บาท | 2563 บาท | 2564 บาท | |
| 7 | รักษาความสงบ เรียบร้อยและความมั่นคง | ค่าครุภัณฑ์ | ครุภัณฑ์สำนักงาน | เพื่อให้มีเครื่องมือ เครื่องใช้ที่จำเป็นเพียงพอ สำหรับการปฏิบัติงาน | เครื่องปรับอากาศแบบแยกส่วน ขนาดแขวน ขนาดไม่ต่ำกว่า 36000 บีทียู จำนวน 3 เครื่อง | 120,000 | | | | สำนักปลัดเทศบาล งานเทศกิจ |
| 8 | บริหารงานทั่วไป | ค่าครุภัณฑ์ | ครุภัณฑ์สำนักงาน | เพื่อใช้สำหรับอำนวยความสะดวกแก่ประชาชน ผู้มารับบริการ | เก้าอี้แถว 4 ที่นั่ง จำนวน 8 ชุดๆ ละ 5,000 บาท | 40,000 | | | | สำนักปลัดเทศบาล งานทะเบียนราษฎร |
| 9 | บริหารงานทั่วไป | ค่าครุภัณฑ์ | ครุภัณฑ์สำนักงาน | เพื่อใช้สำหรับอำนวยความสะดวกแก่ประชาชน ผู้มารับบริการ | เก้าอี้บาร์ จำนวน 7 ชุดๆ ละ 1500 บาท | 10,500 | | | | สำนักปลัดเทศบาล งานทะเบียนราษฎร |
| 10 | บริหารงานทั่วไป | ค่าครุภัณฑ์ | ครุภัณฑ์ยานพาหนะ | เพื่อให้มีเครื่องมือ เครื่องใช้ที่จำเป็นเพียงพอ สำหรับการปฏิบัติงาน | รถยนต์ส่วนกลาง เป็นรถบรรทุก (ดีเซล) ขนาด 1 ตัน ปริมาตร กระบอกสูบไม่ต่ำกว่า 2300 ซีซี แบบดับเบิ้ลแคบ เกียร์อัตโนมัติ | 895,000 | | | | สำนักปลัดเทศบาล งานทะเบียนราษฎร |
| 11 | บริหารงานทั่วไป | ค่าครุภัณฑ์ | ครุภัณฑ์ไฟฟ้าและวิทยุ | เพื่อให้มีเครื่องมือ เครื่องใช้ที่จำเป็นเพียงพอ สำหรับการปฏิบัติงาน | ไฟ Beam 230 จำนวน 4 ดวง กล่องแร็ค ตัวควบคุม พร้อม อุปกรณ์ | 99,500 | | | | สำนักปลัดเทศบาล งานส่งเสริมการ ท่องเที่ยว |
| 12 | แผนงานการรักษาความ สงบภายใน | ค่าครุภัณฑ์ | ครุภัณฑ์คอมพิวเตอร์ | เพื่อให้มีเครื่องมือ เครื่องใช้ที่จำเป็นเพียงพอ สำหรับการปฏิบัติงาน | คอมพิวเตอร์สำนักงาน พร้อม เครื่องปริ้นเตอร์ จำนวน 1 เครื่อง | 20,000 | | | | งานป้องกันฯ |

คำบำรุงรักษาและปรับปรุงครุภัณฑ์
แผนพัฒนาสี่ปี (พ.ศ. 2561-2564)
เทศบาลนครนครสวรรค์

แบบผ.08

| ที่ | แผนงาน | หมวด | ประเภท | วัตถุประสงค์ | เป้าหมาย (ผลผลิตของครุภัณฑ์) | งบประมาณและที่ผ่านมา | | | | หน่วยงาน รับผิดชอบหลัก |
|-----|--------------------------------|-------------|-------------------------------------|---|--|----------------------|-------------|-------------|-------------|---------------------------|
| | | | | | | 2561 บาท | 2562 บาท | 2563 บาท | 2564 บาท | |
| 13 | แผนงานการรักษาความ สงบภายใน | ค่าครุภัณฑ์ | ครุภัณฑ์เครื่องดับเพลิง | เพื่อให้มีเครื่องมือ เครื่องใช้ที่จำเป็นเพียงพอ สำหรับการปฏิบัติงาน | รถยนต์ดับเพลิง สำหรับดับเพลิง ในอาคารสูง และอาคารขนาดใหญ่ พร้อมชุดดับเพลิงในอาคาร และ อุปกรณ์ ครบชุดคอมพิวเตอร์ สำนักงาน พร้อมเครื่องปริ้นเตอร์ จำนวน 1 เครื่อง | 6,000,000 | | | | งานป้องกันฯ |
| 14 | แผนงานการรักษาความ สงบภายใน | ค่าครุภัณฑ์ | ครุภัณฑ์เครื่องดับเพลิง | เพื่อให้มีเครื่องมือ เครื่องใช้ที่จำเป็นเพียงพอ สำหรับการปฏิบัติงาน | ชุดดับเพลิงในอาคาร(เสื้อคลุม, กางเกง,หมวก,รองเท้า,สูด) พร้อม หน้ากากป้องกันควันพิษ จำนวน 1 ชุด | 90,000 | | | | งานป้องกันฯ |
| 15 | แผนงานการรักษาความ สงบภายใน | ค่าครุภัณฑ์ | ครุภัณฑ์เครื่องดับเพลิง | เพื่อให้มีเครื่องมือ เครื่องใช้ที่จำเป็นเพียงพอ สำหรับการปฏิบัติงาน | หัวฉีดดับเพลิงในอาคาร จำนวน 1 ชุด | 80,000 | | | | งานป้องกันฯ |
| 16 | แผนงานการรักษาความ สงบภายใน | ค่าครุภัณฑ์ | ครุภัณฑ์เครื่องดับเพลิง | เพื่อให้มีเครื่องมือ เครื่องใช้ที่จำเป็นเพียงพอ สำหรับการปฏิบัติงาน | บันไดอลูมิเนียม แบบ 2 ท่อน สำหรับใช้ในงานดับเพลิง จำนวน 3 ชุด | 50,000 | | | | งานป้องกันฯ |
| 17 | แผนงานการรักษาความ สงบภายใน | ค่าครุภัณฑ์ | ครุภัณฑ์วิทยาศาสตร์หรือ การแพทย์ | เพื่อให้มีเครื่องมือ เครื่องใช้ที่จำเป็นเพียงพอ สำหรับการปฏิบัติงาน | ถังอากาศเครื่องช่วยหายใจพร้อม หน้ากาก สำหรับใช้กับชุดดับเพลิง ในอาคาร พร้อมอุปกรณ์จำนวน 1 ชุด | 175,000 | | | | งานป้องกันฯ |

คำบำรุงรักษาและปรับปรุงครุภัณฑ์
แผนพัฒนาสี่ปี (พ.ศ. 2561-2564)
เทศบาลนครนครสวรรค์

แบบผ.08

| ที่ | แผนงาน | หมวด | ประเภท | วัตถุประสงค์ | เป้าหมาย (ผลผลิตของครุภัณฑ์) | งบประมาณและที่ผ่านมา | | | | หน่วยงาน รับผิดชอบหลัก |
|-----|--------------------------------|-------------|-------------------------------------|---|--|----------------------|-------------|-------------|-------------|---------------------------|
| | | | | | | 2561 บาท | 2562 บาท | 2563 บาท | 2564 บาท | |
| 18 | แผนงานการรักษาความ สงบภายใน | ค่าครุภัณฑ์ | ครุภัณฑ์วิทยาศาสตร์หรือ การแพทย์ | เพื่อให้มีเครื่องมือ เครื่องใช้ที่จำเป็นเพียงพอ สำหรับการปฏิบัติงาน | เครื่องตรวจจับควันพิษ และแก๊สรั่ว แบบเคลื่อนย้ายได้ พร้อมอุปกรณ์ จำนวน 1 ชุด | 160,000 | | | | งานป้องกันฯ |
| 19 | แผนงานการรักษาความ สงบภายใน | ค่าครุภัณฑ์ | ครุภัณฑ์วิทยาศาสตร์หรือ การแพทย์ | เพื่อให้มีเครื่องมือ เครื่องใช้ที่จำเป็นเพียงพอ สำหรับการปฏิบัติงาน | เครื่องพ่นคีนซีพหั่วใจด้วยไฟฟ้า แบบอัตโนมัติ พร้อมอุปกรณ์ จำนวน 4 เครื่อง | 500,000 | | | | งานป้องกันฯ |
| 20 | แผนงานการรักษาความ สงบภายใน | ค่าครุภัณฑ์ | ครุภัณฑ์ยานพาหนะและขนส่ง | เพื่อให้มีเครื่องมือ เครื่องใช้ที่จำเป็นเพียงพอ สำหรับการปฏิบัติงาน | รถบรรทุก (ดีเซล) แบบดับเบิลแค็บ ขับเคลื่อน 2 ล้อ ตกแต่งเป็นรถ สายตรวจ สำหรับตรวจภายใน รอบอุทยานสวรรค์ พร้อมอุปกรณ์ จำนวน 1 คัน | 1,100,000 | | | | งานป้องกันฯ |
| 21 | แผนงานการรักษาความ สงบภายใน | ค่าครุภัณฑ์ | ครุภัณฑ์ยานพาหนะและขนส่ง | เพื่อให้มีเครื่องมือ เครื่องใช้ที่จำเป็นเพียงพอ สำหรับการปฏิบัติงาน | ข้อมใหญ่รถบรรทุกน้ำ คันหมายเลข 11 | 250,000 | | | | งานป้องกันฯ |
| 22 | แผนงานการรักษาความ สงบภายใน | ค่าครุภัณฑ์ | ครุภัณฑ์ยานพาหนะและขนส่ง | เพื่อให้มีเครื่องมือ เครื่องใช้ที่จำเป็นเพียงพอ สำหรับการปฏิบัติงาน | ข้อมใหญ่รถบรรทุกน้ำ คันหมายเลข 16 | 250,000 | | | | งานป้องกันฯ |
| 23 | แผนงานการรักษาความ สงบภายใน | ค่าครุภัณฑ์ | ครุภัณฑ์ยานพาหนะและขนส่ง | เพื่อให้มีเครื่องมือ เครื่องใช้ที่จำเป็นเพียงพอ สำหรับการปฏิบัติงาน | ข้อมใหญ่รถบรรทุกน้ำ คัน หมายเลข 17 | 250,000 | | | | งานป้องกันฯ |

คำบำรุงรักษาและปรับปรุงครุภัณฑ์
แผนพัฒนาสี่ปี (พ.ศ. 2561-2564)
เทศบาลนครนครสวรรค์

แบบผ.08

| ที่ | แผนงาน | หมวด | ประเภท | วัตถุประสงค์ | เป้าหมาย (ผลผลิตของครุภัณฑ์) | งบประมาณและที่ผ่านมา | | | | หน่วยงาน รับผิดชอบหลัก |
|-----|--------------------------------|---------------------------------------|--|--|---|----------------------|-------------|-------------|-------------|---------------------------|
| | | | | | | 2561 บาท | 2562 บาท | 2563 บาท | 2564 บาท | |
| 24 | แผนงานการรักษาความ สงบภายใน | ค่าครุภัณฑ์ | ครุภัณฑ์การเกษตร | เพื่อให้มีเครื่องมือ เครื่องใช้ที่จำเป็นเพียงพอ สำหรับการปฏิบัติงาน | เครื่องตัดแต่งกิ่งไม้ แบบเครื่องยนต์ จำนวน 2 เครื่อง | 100,000 | | | | งานป้องกันฯ |
| 25 | แผนงานการรักษาความ สงบภายใน | ค่าครุภัณฑ์ | บำรุงรักษาและปรับปรุง ครุภัณฑ์ และทรัพย์สิน งาน ป้องกันฯ | เพื่อให้มีเครื่องมือเครื่องใช้ เพียงพอ มีประสิทธิภาพ ต่อการปฏิบัติงานและ พัฒนาระบบงานให้ ทันสมัยยิ่งขึ้น | บำรุงรักษา/ซ่อมแซมหรือ ปรับปรุงครุภัณฑ์และ ทรัพย์สิน ของงานป้องกันฯ ที่มีวงเงินเกิน กว่า 5,000 บาท | 900,000 | 50,000 | 50,000 | 50,000 | งานป้องกันฯ |
| 26 | แผนงานการรักษาความ สงบภายใน | ค่าที่ดินและ สิ่งก่อสร้าง | บำรุงรักษาและปรับปรุงอาคาร และสิ่งก่อสร้าง งานป้องกันฯ | เพื่อพัฒนาอาคารสถานที่ ให้มีความเรียบร้อยและ สวยงาม คงสภาพการใช้ งานได้มาตรฐาน | บำรุงรักษาและซ่อมแซมปรับปรุง อาคารและสิ่งปลูกสร้างที่ประกอบ หรือส่วนควบกับตัวอาคาร งาน ป้องกันฯ ที่มีวงเงินเกินกว่า 5,000 บาท | 900,000 | 100,000 | 100,000 | 100,000 | งานป้องกันฯ |
| 27 | แผนงานบริหารงานทั่วไป | ค่าครุภัณฑ์ที่ดิน และสิ่งปลูกสร้าง | บำรุงรักษาและปรับปรุง ครุภัณฑ์ กองวิชาการและ แผนงาน | เพื่อพัฒนาอาคารสถานที่ ให้มีความเรียบร้อยและ สวยงาม คงสภาพการใช้ งานได้มาตรฐาน | บำรุงรักษาและปรับปรุงครุภัณฑ์ ของสำนักปลัดเทศบาล | 1,000,000 | | | | สำนักปลัดเทศบาล |
| 28 | แผนงานบริหารงานทั่วไป | ค่าครุภัณฑ์ที่ดิน และสิ่งปลูกสร้าง | บำรุงรักษาและปรับปรุง ครุภัณฑ์ กองวิชาการและ แผนงาน | เพื่อพัฒนาอาคารสถานที่ ให้มีความเรียบร้อยและ สวยงาม คงสภาพการใช้ งานได้มาตรฐาน | บำรุงรักษาและปรับปรุงที่ดินและ สิ่งก่อสร้าง สำนักปลัดเทศบาล | 400,000 | | | | สำนักปลัดเทศบาล |

คำบำรุงรักษาและปรับปรุงครุภัณฑ์
แผนพัฒนาสี่ปี (พ.ศ. 2561-2564)
เทศบาลนครนครสวรรค์

แบบผ.08

| ที่ | แผนงาน | หมวด | ประเภท | วัตถุประสงค์ | เป้าหมาย (ผลผลิตของครุภัณฑ์) | งบประมาณและที่ผ่านมา | | | | หน่วยงาน รับผิดชอบหลัก |
|-----|--------------------|-------------|-------------------------|---|--|----------------------|-------------|-------------|-------------|---|
| | | | | | | 2561 บาท | 2562 บาท | 2563 บาท | 2564 บาท | |
| 29 | แผนงานบริหารทั่วไป | ค่าครุภัณฑ์ | ครุภัณฑ์สำนักงาน | เพื่อให้มีเครื่องมือ เครื่องใช้ที่จำเป็นเพียงพอ สำหรับการปฏิบัติงาน | เครื่องปรับอากาศแบบแยกส่วน ขนาดไม่ต่ำกว่า 60,000 บีทียู พร้อมติดตั้ง จำนวน 1 ชุด | 85,000 | | | | กองวิชาการและ แผนงาน |
| 30 | แผนงานบริหารทั่วไป | ค่าครุภัณฑ์ | ครุภัณฑ์สำนักงาน | เพื่อให้มีเครื่องมือ เครื่องใช้ที่จำเป็นเพียงพอ สำหรับการปฏิบัติงาน | ตู้เหล็ก 4 ลินซ์ก จำนวน 3 ตู้ละ 4,000 บาท | 12,000 | | | | กองวิชาการและ แผนงาน |
| 31 | แผนงานบริหารทั่วไป | ค่าครุภัณฑ์ | ครุภัณฑ์ไฟฟ้าและวิทยุ | เพื่อให้มีเครื่องมือ เครื่องใช้ที่จำเป็นเพียงพอ สำหรับการปฏิบัติงาน | ไมโครโฟนไร้สาย ติดกล้องดิจิทัล DSLR จำนวน 1 ชุด | 30,000 | | | | กองวิชาการและ แผนงาน (งานประชาสัมพันธ์) |
| 32 | แผนงานบริหารทั่วไป | ค่าครุภัณฑ์ | ครุภัณฑ์ไฟฟ้าและวิทยุ | เพื่อให้มีเครื่องมือ เครื่องใช้ที่จำเป็นเพียงพอ สำหรับการปฏิบัติงาน | เครื่องเสียงดีทรถประชาสัมพันธ์ ประกอบด้วย ไมโครโฟนไร้สาย 1 ชุด ลำโพงตู้ 15 นิ้ว 2 ทาง พาวเวอร์แอมป์รถยนต์ ขนาด 600x600 1เครื่อง | 89,500 | | | | กองวิชาการและ แผนงาน (งานประชาสัมพันธ์) |
| 33 | แผนงานบริหารทั่วไป | ค่าครุภัณฑ์ | ครุภัณฑ์โฆษณาและเผยแพร่ | เพื่อให้มีเครื่องมือ เครื่องใช้ที่จำเป็นเพียงพอ สำหรับการปฏิบัติงาน | โทรทัศน์ แอลอีดี ขนาด 40 นิ้ว ความละเอียด 1920x1080 พิกเซล จำนวน 1 เครื่อง | 16,000 | | | | กองวิชาการและ แผนงาน (งานประชาสัมพันธ์) |

คำบำรุงรักษาและปรับปรุงครุภัณฑ์
แผนพัฒนาสี่ปี (พ.ศ. 2561-2564)
เทศบาลนครนครสวรรค์

แบบผ.08

| ที่ | แผนงาน | หมวด | ประเภท | วัตถุประสงค์ | เป้าหมาย (ผลผลิตของครุภัณฑ์) | งบประมาณและที่ผ่านมา | | | | หน่วยงาน รับผิดชอบหลัก |
|-----|--------------------|-------------|-------------------------|---|---|----------------------|-------------|-------------|-------------|---|
| | | | | | | 2561 บาท | 2562 บาท | 2563 บาท | 2564 บาท | |
| 34 | แผนงานบริหารทั่วไป | ค่าครุภัณฑ์ | ครุภัณฑ์โฆษณาและเผยแพร่ | เพื่อให้มีเครื่องมือ เครื่องใช้ที่จำเป็นเพียงพอ สำหรับการปฏิบัติงาน | กล้องถ่ายภาพนิ่งและวีดีโอระบบ ดิจิทัล ความละเอียดไม่น้อยกว่า 20 ล้านพิกเซล พร้อมอุปกรณ์ จำนวน 1 ชุด | 99,000 | | | | กองวิชาการและ แผนงาน (งานประชาสัมพันธ์) |
| 35 | แผนงานบริหารทั่วไป | ค่าครุภัณฑ์ | ครุภัณฑ์คอมพิวเตอร์ | เพื่อให้มีเครื่องมือ เครื่องใช้ที่จำเป็นเพียงพอ สำหรับการปฏิบัติงาน | เครื่องคอมพิวเตอร์แท็บเล็ต 2 เครื่อง | 46,000 | | | | กองวิชาการและ แผนงาน |
| 36 | แผนงานบริหารทั่วไป | ค่าครุภัณฑ์ | ครุภัณฑ์คอมพิวเตอร์ | เพื่อให้มีเครื่องมือ เครื่องใช้ที่จำเป็นเพียงพอ สำหรับการปฏิบัติงาน | เครื่องคอมพิวเตอร์แม่ข่าย ชนิด Blade Server จำนวน 3 เครื่อง | 150,000 | | | | กองวิชาการและ แผนงาน |
| 37 | แผนงานบริหารทั่วไป | ค่าครุภัณฑ์ | ครุภัณฑ์คอมพิวเตอร์ | เพื่อให้มีเครื่องมือ เครื่องใช้ที่จำเป็นเพียงพอ สำหรับการปฏิบัติงาน | อุปกรณ์ I/O Module Network 10G for Blade Server จำนวน 1 ชุด | 50,000 | | | | กองวิชาการและ แผนงาน |
| 38 | แผนงานบริหารทั่วไป | ค่าครุภัณฑ์ | ครุภัณฑ์คอมพิวเตอร์ | เพื่อให้มีเครื่องมือ เครื่องใช้ที่จำเป็นเพียงพอ สำหรับการปฏิบัติงาน | อุปกรณ์ Router ชนิด 1 CPU Ram แรมไม่น้อยกว่า 256 MB จำนวน 4 ตัว | 20,000 | | | | กองวิชาการและ แผนงาน |
| 39 | แผนงานบริหารทั่วไป | ค่าครุภัณฑ์ | ครุภัณฑ์คอมพิวเตอร์ | เพื่อให้มีเครื่องมือ เครื่องใช้ที่จำเป็นเพียงพอ สำหรับการปฏิบัติงาน | อุปกรณ์ Network Switch L2 ขนาดไม่น้อยกว่า 24ช่องสัญญาณ รองรับ 10GB Network ไม่น้อย กว่า 2 Port จำนวน 4 เครื่อง | 96,000 | | | | กองวิชาการและ แผนงาน |

คำบำรุงรักษาและปรับปรุงครุภัณฑ์
แผนพัฒนาสี่ปี (พ.ศ. 2561-2564)
เทศบาลนครนครสวรรค์

แบบผ.08

| ที่ | แผนงาน | หมวด | ประเภท | วัตถุประสงค์ | เป้าหมาย (ผลผลิตของครุภัณฑ์) | งบประมาณและที่ผ่านมา | | | | หน่วยงาน รับผิดชอบหลัก |
|-----|-----------------------|-------------|---------------------|---|---|----------------------|-------------|-------------|-------------|---|
| | | | | | | 2561 บาท | 2562 บาท | 2563 บาท | 2564 บาท | |
| 40 | แผนงานบริหารทั่วไป | ค่าครุภัณฑ์ | ครุภัณฑ์คอมพิวเตอร์ | เพื่อให้มีเครื่องมือ เครื่องใช้ที่จำเป็นเพียงพอ สำหรับการปฏิบัติงาน | อุปกรณ์ Poe Network Switch ขนาดไม่น้อยกว่า 8 ช่องสัญญาณ จำนวน 4 เครื่อง | 36,000 | | | | กองวิชาการและ แผนงาน |
| 41 | แผนงานบริหารทั่วไป | ค่าครุภัณฑ์ | ครุภัณฑ์คอมพิวเตอร์ | เพื่อให้มีเครื่องมือ เครื่องใช้ที่จำเป็นเพียงพอ สำหรับการปฏิบัติงาน | เครื่องพิมพ์ Network Printer จำนวน 1 เครื่อง | 6,500 | | | | กองวิชาการและ แผนงาน |
| 42 | แผนงานบริหารทั่วไป | ค่าครุภัณฑ์ | ครุภัณฑ์คอมพิวเตอร์ | เพื่อให้มีเครื่องมือ เครื่องใช้ที่จำเป็นเพียงพอ สำหรับการปฏิบัติงาน | เครื่องโทรศัพท์ แบบ IP PHONE ชนิดตั้งโต๊ะจำนวน 20 เครื่อง | 50,000 | | | | กองวิชาการและ แผนงาน |
| 43 | แผนงานบริหารทั่วไป | ค่าครุภัณฑ์ | ครุภัณฑ์คอมพิวเตอร์ | เพื่อให้มีเครื่องมือ เครื่องใช้ที่จำเป็นเพียงพอ สำหรับการปฏิบัติงาน | คอมพิวเตอร์โน้ตบุ๊กสำนักงาน จำนวน 1 เครื่อง | 16,000 | | | | กองวิชาการและ แผนงาน (งานนิติการ) |
| 44 | แผนงานบริหารงานทั่วไป | ค่าครุภัณฑ์ | ครุภัณฑ์คอมพิวเตอร์ | เพื่อให้มีเครื่องมือ เครื่องใช้ที่จำเป็นสำหรับ การปฏิบัติงาน | เครื่องคอมพิวเตอร์ สำหรับงาน ประมวลผล จำนวน 1 เครื่อง | 22,000 | | | | กองวิชาการและ แผนงาน (งานวิเคราะห์) |
| 45 | แผนงานบริหารงานทั่วไป | ค่าครุภัณฑ์ | ครุภัณฑ์คอมพิวเตอร์ | เพื่อให้มีเครื่องมือ เครื่องใช้ที่จำเป็นสำหรับ การปฏิบัติงาน | เครื่องสำรองไฟฟ้า จำนวน 1เครื่อง | 3,200 | | | | กองวิชาการและ แผนงาน (งานวิเคราะห์) |

คำบำรุงรักษาและปรับปรุงครุภัณฑ์
แผนพัฒนาสี่ปี (พ.ศ. 2561-2564)
เทศบาลนครนครสวรรค์

แบบผ.08

| ที่ | แผนงาน | หมวด | ประเภท | วัตถุประสงค์ | เป้าหมาย (ผลผลิตของครุภัณฑ์) | งบประมาณและที่ผ่านมา | | | | หน่วยงาน รับผิดชอบหลัก |
|-----|-----------------------|---------------------------------------|---|--|---|----------------------|-------------|-------------|-------------|---------------------------|
| | | | | | | 2561 บาท | 2562 บาท | 2563 บาท | 2564 บาท | |
| 46 | แผนงานบริหารงานทั่วไป | ค่าครุภัณฑ์ที่ดิน และสิ่งปลูกสร้าง | บำรุงรักษาและปรับปรุง ครุภัณฑ์ กองวิชาการและ แผนงาน | เพื่อบำรุงรักษาโครงสร้าง ของครุภัณฑ์ขนาดใหญ่ ของสำนักการช่าง | บำรุงรักษา/ซ่อมแซมหรือ ปรับปรุงครุภัณฑ์และ ทรัพย์สิน ของกองวิชาการและแผนงาน ที่มี วงเงินเกินกว่า 5,000 บาท | 1,000,000 | | | | กองวิชาการและ แผนงาน |
| 47 | แผนงานบริหารงานทั่วไป | ค่าครุภัณฑ์ | ครุภัณฑ์สำนักงาน | เพื่อให้มีเครื่องมือ เครื่องใช้ที่จำเป็นสำหรับ การปฏิบัติงาน | ตู้เก็บเอกสาร 4 ลื่นชัก จำนวน 5 ตู้ | 30,000 | | | | สำนักการคลัง |
| 48 | แผนงานบริหารงานทั่วไป | ค่าครุภัณฑ์ | ครุภัณฑ์สำนักงาน | เพื่อให้มีเครื่องมือ เครื่องใช้ที่จำเป็นสำหรับ การปฏิบัติงาน | เก้าอี้สำนักงาน หลังพิงต่ำหุ้มผ้า จำนวน 2 ตัว | 5,600 | | | | สำนักการคลัง |
| 49 | แผนงานบริหารงานทั่วไป | ค่าครุภัณฑ์ | ครุภัณฑ์สำนักงาน | เพื่อให้มีเครื่องมือ เครื่องใช้ที่จำเป็นสำหรับ การปฏิบัติงาน | เก้าอี้สำนักงาน ขาเหล็กมีเท้าแขน จำนวน 14 ตัว | 21,000 | | | | สำนักการคลัง |
| 50 | แผนงานบริหารงานทั่วไป | ค่าครุภัณฑ์ | ครุภัณฑ์สำนักงาน | เพื่อให้มีเครื่องมือ เครื่องใช้ที่จำเป็นสำหรับ การปฏิบัติงาน | เก้าอี้สำนักงาน หลังพิงต่ำหุ้มหนัง จำนวน 2 ตัว | 6,200 | | | | สำนักการคลัง |
| 51 | แผนงานบริหารงานทั่วไป | ค่าครุภัณฑ์ | ครุภัณฑ์คอมพิวเตอร์ | เพื่อให้มีเครื่องมือ เครื่องใช้ที่จำเป็นสำหรับ การปฏิบัติงาน | คอมพิวเตอร์ สำหรับงาน ประมวลผลจำนวน 6 เครื่อง | 132,000 | | | | สำนักการคลัง |
| 52 | แผนงานบริหารงานทั่วไป | ค่าครุภัณฑ์ | ครุภัณฑ์คอมพิวเตอร์ | เพื่อให้มีเครื่องมือ เครื่องใช้ที่จำเป็นสำหรับ การปฏิบัติงาน | เครื่องคอมพิวเตอร์ สำหรับ สำนักงานจำนวน 2 เครื่อง | 32,000 | | | | สำนักการคลัง |

คำบำรุงรักษาและปรับปรุงครุภัณฑ์
แผนพัฒนาสี่ปี (พ.ศ. 2561-2564)
เทศบาลนครนครสวรรค์

แบบผ.08

| ที่ | แผนงาน | หมวด | ประเภท | วัตถุประสงค์ | เป้าหมาย (ผลผลิตของครุภัณฑ์) | งบประมาณและที่ผ่านมา | | | | หน่วยงาน รับผิดชอบหลัก |
|-----|--------------------------|-------------|---------------------|---|---|----------------------|-------------|-------------|-------------|---------------------------|
| | | | | | | 2561 บาท | 2562 บาท | 2563 บาท | 2564 บาท | |
| 53 | แผนงานบริหารงานทั่วไป | ค่าครุภัณฑ์ | ครุภัณฑ์คอมพิวเตอร์ | เพื่อให้มีเครื่องมือ เครื่องใช้ที่จำเป็นสำหรับ การปฏิบัติงาน | เครื่องสำรองไฟฟ้า จำนวน 11 เครื่อง | 35,200 | | | | สำนักงานคลัง |
| 54 | แผนงานบริหารงานทั่วไป | ค่าครุภัณฑ์ | ครุภัณฑ์คอมพิวเตอร์ | เพื่อให้มีเครื่องมือ เครื่องใช้ที่จำเป็นสำหรับ การปฏิบัติงาน | เครื่องพิมพ์ชนิดเลเซอร์ / ชนิด LEDขาว-ดำ จำนวน 5 เครื่อง | 39,500 | | | | สำนักงานคลัง |
| 55 | แผนงานบริหารงานทั่วไป | ค่าครุภัณฑ์ | ครุภัณฑ์คอมพิวเตอร์ | เพื่อให้มีเครื่องมือ เครื่องใช้ที่จำเป็นสำหรับ การปฏิบัติงาน | เครื่องพิมพ์ Multifunction แบบ ฉีดหมึก (Inkjet) จำนวน 1 เครื่อง | 7,900 | | | | สำนักงานคลัง |
| 56 | แผนงานบริหารงานทั่วไป | ค่าครุภัณฑ์ | ครุภัณฑ์คอมพิวเตอร์ | เพื่อให้มีเครื่องมือ เครื่องใช้ที่จำเป็นสำหรับ การปฏิบัติงาน | เครื่องพิมพ์ Multifunction ชนิด เลเซอร์/ชนิด LED ขาวดำ จำนวน 1 เครื่อง | 9,600 | | | | สำนักงานคลัง |
| 57 | อุตสาหกรรมและการ โยธา | ค่าครุภัณฑ์ | ครุภัณฑ์สำนักงาน | เพื่อให้มีเครื่องมือ เครื่องใช้ที่จำเป็นเพียงพอ สำหรับการปฏิบัติงาน | เครื่องปรับอากาศแบบแยกส่วน ชนิดแขวนขนาดไม่ต่ำกว่า 36,000 บีทียู จำนวน 6 เครื่อง | 264,000 | | | | สำนักงานช่าง |
| 58 | อุตสาหกรรมและการ โยธา | ค่าครุภัณฑ์ | ครุภัณฑ์สำนักงาน | เพื่อให้มีเครื่องมือ เครื่องใช้ที่จำเป็นเพียงพอ สำหรับการปฏิบัติงาน | เครื่องพิมพ์ดีดไฟฟ้า | 22,000 | | | | สำนักงานช่าง |
| 59 | อุตสาหกรรมและการ โยธา | ค่าครุภัณฑ์ | ครุภัณฑ์สำนักงาน | เพื่อให้มีเครื่องมือ เครื่องใช้ที่จำเป็นเพียงพอ สำหรับการปฏิบัติงาน | เครื่องพิมพ์สำเนาระบบดิจิทัล ความละเอียด 300x400 จุดต่อ ตารางนิ้ว | 130,000 | | | | สำนักงานช่าง |

คำบำรุงรักษาและปรับปรุงครุภัณฑ์
แผนพัฒนาสี่ปี (พ.ศ. 2561-2564)
เทศบาลนครนครสวรรค์

แบบผ.08

| ที่ | แผนงาน | หมวด | ประเภท | วัตถุประสงค์ | เป้าหมาย (ผลผลิตของครุภัณฑ์) | งบประมาณและที่ผ่านมา | | | | หน่วยงาน รับผิดชอบหลัก |
|-----|----------------------|-------------|--------------------------|---|---|----------------------|-------------|-------------|-------------|---------------------------|
| | | | | | | 2561 บาท | 2562 บาท | 2563 บาท | 2564 บาท | |
| 60 | อุตสาหกรรมและการโยธา | ค่าครุภัณฑ์ | ครุภัณฑ์สำนักงาน | เพื่อให้มีเครื่องมือเครื่องใช้ที่จำเป็นเพียงพอสำหรับการปฏิบัติงาน | มีอ่างหินขัด มีพนักพิง ขนาดไม่น้อยกว่า 70 x 80 เซนติเมตร จำนวน 10 ตัว | 12,000 | | | | สำนักงานช่าง |
| 61 | อุตสาหกรรมและการโยธา | ค่าครุภัณฑ์ | ครุภัณฑ์สำนักงาน | เพื่อให้มีเครื่องมือเครื่องใช้ที่จำเป็นเพียงพอสำหรับการปฏิบัติงาน | ถังน้ำแบบไฟเบอร์กลาส ขนาดความจุ้น้ำไม่น้อยกว่า 2,500 ลิตร จำนวน 6 ถัง | 108,000 | | | | สำนักงานช่าง |
| 62 | อุตสาหกรรมและการโยธา | ค่าครุภัณฑ์ | ครุภัณฑ์กีฬา | เพื่อใช้ในการออกกำลังกายของพนักงาน | โต๊ะเทเบิลเทนนิส ขนาดไม่น้อยกว่า 9 ฟุต x 5 ฟุต x 2 ฟุต 6 นิ้ว | 60,000 | | | | สำนักงานช่าง |
| 63 | อุตสาหกรรมและการโยธา | ค่าครุภัณฑ์ | ครุภัณฑ์ยานพาหนะและขนส่ง | เพื่อให้มีเครื่องมือเครื่องใช้ที่จำเป็นเพียงพอสำหรับการปฏิบัติงาน | รถบรรทุก 6 ล้อ พร้อมติดตั้งเครน ขนาดไม่ต่ำกว่า 5 ตัน จำนวน 1 คัน | 3,400,000 | | | | สำนักงานช่าง |
| 64 | อุตสาหกรรมและการโยธา | ค่าครุภัณฑ์ | ครุภัณฑ์ยานพาหนะและขนส่ง | เพื่อให้มีเครื่องมือเครื่องใช้ที่จำเป็นเพียงพอสำหรับการปฏิบัติงาน | รถกวาดถนนแบบลากจูง (Rotary Broom) ชนิด 3 ล้อ จำนวน 1 คัน | 350,000 | | | | สำนักงานช่าง |
| 65 | อุตสาหกรรมและการโยธา | ค่าครุภัณฑ์ | ครุภัณฑ์ยานพาหนะและขนส่ง | เพื่อให้มีเครื่องมือเครื่องใช้ที่จำเป็นเพียงพอสำหรับการปฏิบัติงาน | รถยนต์บรรทุกทุกเทท้าย ชนิด 10 ล้อ เครื่องยนต์ดีเซลมีกำลังไม่น้อยกว่า 240 แรงม้า จำนวน 4 คัน | 14,400,000 | | | | สำนักงานช่าง |

คำบำรุงรักษาและปรับปรุงครุภัณฑ์
แผนพัฒนาสี่ปี (พ.ศ. 2561-2564)
เทศบาลนครนครสวรรค์

แบบผ.08

| ที่ | แผนงาน | หมวด | ประเภท | วัตถุประสงค์ | เป้าหมาย (ผลผลิตของครุภัณฑ์) | งบประมาณและที่ผ่านมา | | | | หน่วยงาน รับผิดชอบหลัก |
|-----|----------------------|-------------|--------------------------|---|--|----------------------|-------------|-------------|-------------|---------------------------|
| | | | | | | 2561 บาท | 2562 บาท | 2563 บาท | 2564 บาท | |
| 66 | อุตสาหกรรมและการโยธา | ค่าครุภัณฑ์ | ครุภัณฑ์ยานพาหนะและขนส่ง | เพื่อให้มีเครื่องมือเครื่องใช้ที่จำเป็นเพียงพอสำหรับการปฏิบัติงาน | รถเกี่ยดิน ขนาด 150 แรงม้า จำนวน 1 คัน | 7,500,000 | | | | สำนักงานช่าง |
| 67 | อุตสาหกรรมและการโยธา | ค่าครุภัณฑ์ | ครุภัณฑ์ยานพาหนะและขนส่ง | เพื่อให้มีเครื่องมือเครื่องใช้ที่จำเป็นเพียงพอสำหรับการปฏิบัติงาน | รถบรรทุกขยะ ขนาด 1 ตัน ปริมาตรกระบะบอกลูบไม่ต่ำกว่า 2,400 ซีซี แบบเปิดข้างเทท้าย จำนวน 1 คัน | 900,000 | | | | สำนักงานช่าง |
| 68 | อุตสาหกรรมและการโยธา | ค่าครุภัณฑ์ | ครุภัณฑ์ยานพาหนะและขนส่ง | เพื่อให้มีเครื่องมือเครื่องใช้ที่จำเป็นเพียงพอสำหรับการปฏิบัติงาน | รถบรรทุก 6 ล้อ ติดตั้งเครน ขนาด 3 ตัน | 3,200,000 | | | | สำนักงานช่าง |
| 69 | อุตสาหกรรมและการโยธา | ค่าครุภัณฑ์ | ครุภัณฑ์การเกษตร | เพื่อให้มีเครื่องมือเครื่องใช้ที่จำเป็นเพียงพอสำหรับการปฏิบัติงาน | เครื่องปั่นเมล็ดปุ๋ยอินทรีย์ชีวภาพ พร้อมอุปกรณ์ครบชุด จำนวน 1 เครื่อง | 734,000 | | | | สำนักงานช่าง |
| 70 | อุตสาหกรรมและการโยธา | ค่าครุภัณฑ์ | ครุภัณฑ์การเกษตร | เพื่อให้มีเครื่องมือเครื่องใช้ที่จำเป็นเพียงพอสำหรับการปฏิบัติงาน | เครื่องตัดขยะอัตโนมัติชนิดละเอียด พร้อมติดตั้งใช้งาน จำนวน 1 เครื่อง | 3,500,000 | | | | สำนักงานช่าง |
| 71 | อุตสาหกรรมและการโยธา | ค่าครุภัณฑ์ | ครุภัณฑ์การเกษตร | เพื่อให้มีเครื่องมือเครื่องใช้ที่จำเป็นเพียงพอสำหรับการปฏิบัติงาน | เครื่องตัดขยะอัตโนมัติชนิดหยาบ พร้อมติดตั้งใช้งาน จำนวน 1 เครื่อง | 3,500,000 | | | | สำนักงานช่าง |

คำบำรุงรักษาและปรับปรุงครุภัณฑ์
แผนพัฒนาสี่ปี (พ.ศ. 2561-2564)
เทศบาลนครนครสวรรค์

แบบผ.08

| ที่ | แผนงาน | หมวด | ประเภท | วัตถุประสงค์ | เป้าหมาย (ผลผลิตของครุภัณฑ์) | งบประมาณและที่ผ่านมา | | | | หน่วยงาน รับผิดชอบหลัก |
|-----|----------------------|-------------|-------------------------|---|--|----------------------|-------------|-------------|-------------|---------------------------|
| | | | | | | 2561 บาท | 2562 บาท | 2563 บาท | 2564 บาท | |
| 72 | อุตสาหกรรมและการโยธา | ค่าครุภัณฑ์ | ครุภัณฑ์การเกษตร | เพื่อให้มีเครื่องมือเครื่องใช้ที่จำเป็นเพียงพอสำหรับการปฏิบัติงาน | เครื่องสูบน้ำแบบหอยโข่งชนิดล่อน้ำในตัวจำนวน 50 เครื่อง | 90,000,000 | | | | สำนักงานช่าง |
| 73 | อุตสาหกรรมและการโยธา | ค่าครุภัณฑ์ | ครุภัณฑ์การเกษตร | เพื่อให้มีเครื่องมือเครื่องใช้ที่จำเป็นเพียงพอสำหรับการปฏิบัติงาน | เครื่องสูบน้ำ Submersible จำนวน 2 ชุด | 3,500,000 | | | | สำนักงานช่าง |
| 74 | อุตสาหกรรมและการโยธา | ค่าครุภัณฑ์ | ครุภัณฑ์การเกษตร | เพื่อให้มีเครื่องมือเครื่องใช้ที่จำเป็นเพียงพอสำหรับการปฏิบัติงาน | เครื่องผสมยางแอสฟัลท์ ขนาด 12 ตันต่อชั่วโมง พร้อมสายพานลำเลียง จำนวน 1 เครื่อง | 4,000,000 | | | | สำนักงานช่าง |
| 75 | อุตสาหกรรมและการโยธา | ค่าครุภัณฑ์ | ครุภัณฑ์ไฟฟ้าและวิทยุ | เพื่อให้มีเครื่องมือเครื่องใช้ที่จำเป็นเพียงพอสำหรับการปฏิบัติงาน | โคมไฟถนน LED และแผงโซลาร์เซลล์ จำนวน 10 ชุด | 450,000 | | | | สำนักงานช่าง |
| 76 | อุตสาหกรรมและการโยธา | ค่าครุภัณฑ์ | ครุภัณฑ์โฆษณาและเผยแพร่ | เพื่อให้มีเครื่องมือเครื่องใช้ที่จำเป็นเพียงพอสำหรับการปฏิบัติงาน | จอนำเสนอผลงาน (BIG Pad) จำนวน 1 เครื่อง | 350,000 | | | | สำนักงานช่าง |
| 77 | อุตสาหกรรมและการโยธา | ค่าครุภัณฑ์ | ครุภัณฑ์โฆษณาและเผยแพร่ | เพื่อให้มีเครื่องมือเครื่องใช้ที่จำเป็นเพียงพอสำหรับการปฏิบัติงาน | หลอดประหยัดไฟ แอล อี ดี จำนวน 2,000 หลอด | 1,100,000 | | | | สำนักงานช่าง |

คำบำรุงรักษาและปรับปรุงครุภัณฑ์
แผนพัฒนาสี่ปี (พ.ศ. 2561-2564)
เทศบาลนครนครสวรรค์

แบบผ.08

| ที่ | แผนงาน | หมวด | ประเภท | วัตถุประสงค์ | เป้าหมาย (ผลผลิตของครุภัณฑ์) | งบประมาณและที่ผ่านมา | | | | หน่วยงาน รับผิดชอบหลัก |
|-----|----------------------|-------------|---------------------------------|---|--|----------------------|-------------|-------------|-------------|---------------------------|
| | | | | | | 2561 บาท | 2562 บาท | 2563 บาท | 2564 บาท | |
| 78 | อุตสาหกรรมและการโยธา | ค่าครุภัณฑ์ | ครุภัณฑ์วิทยาศาสตร์หรือการแพทย์ | เพื่อให้มีเครื่องมือเครื่องใช้ที่จำเป็นเพียงพอสำหรับการปฏิบัติงาน | เครื่องกลั่นหาปริมาณไนโตรเจนและโปรตีนในน้ำเสีย TN ประกอบด้วย 1. เครื่องกลั่นNitrogen จำนวน 1 เครื่อง 2. เครื่องย่อยสาร จำนวน 1 เครื่อง 3. เครื่องทำความสะอาด จำนวน 1 เครื่อง 4. เครื่องดักจับไอกรด จำนวน 1 เครื่อง | 1,150,000 | | | | สำนักงานช่าง |
| 79 | อุตสาหกรรมและการโยธา | ค่าครุภัณฑ์ | ครุภัณฑ์โรงงาน | เพื่อให้มีเครื่องมือเครื่องใช้ที่จำเป็นเพียงพอสำหรับการปฏิบัติงาน | เครื่องปั๊มลม จำนวน 1 เครื่อง | 50,000 | | | | สำนักงานช่าง |
| 80 | อุตสาหกรรมและการโยธา | ค่าครุภัณฑ์ | ครุภัณฑ์โรงงาน | เพื่อให้มีเครื่องมือเครื่องใช้ที่จำเป็นเพียงพอสำหรับการปฏิบัติงาน | เครื่องชาร์จแบตเตอรี่ จำนวน 1 เครื่อง | 36,000 | | | | สำนักงานช่าง |
| 81 | อุตสาหกรรมและการโยธา | ค่าครุภัณฑ์ | ครุภัณฑ์คอมพิวเตอร์ | เพื่อให้มีเครื่องมือเครื่องใช้ที่จำเป็นเพียงพอสำหรับการปฏิบัติงาน | คอมพิวเตอร์โน้ตบุ๊ก สำหรับงานประมวลผลจำนวน 1 เครื่อง | 21,000 | | | | สำนักงานช่าง |

คำบำรุงรักษาและปรับปรุงครุภัณฑ์
แผนพัฒนาสี่ปี (พ.ศ. 2561-2564)
เทศบาลนครนครสวรรค์

แบบผ.08

| ที่ | แผนงาน | หมวด | ประเภท | วัตถุประสงค์ | เป้าหมาย (ผลผลิตของครุภัณฑ์) | งบประมาณและที่ผ่านมา | | | | หน่วยงาน รับผิดชอบหลัก |
|-----|----------------------|-------------|---|---|--|----------------------|-------------|-------------|-------------|---------------------------|
| | | | | | | 2561 บาท | 2562 บาท | 2563 บาท | 2564 บาท | |
| 82 | อุตสาหกรรมและการโยธา | ค่าครุภัณฑ์ | ครุภัณฑ์คอมพิวเตอร์ | เพื่อให้มีเครื่องมือเครื่องใช้ที่จำเป็นเพียงพอสำหรับการปฏิบัติงาน | เครื่องคอมพิวเตอร์ สำหรับงานสำนักงาน จำนวน 3 เครื่อง | 48,000 | | | | สำนักงานช่าง |
| 83 | อุตสาหกรรมและการโยธา | ค่าครุภัณฑ์ | ครุภัณฑ์คอมพิวเตอร์ | เพื่อให้มีเครื่องมือเครื่องใช้ที่จำเป็นเพียงพอสำหรับการปฏิบัติงาน | เครื่องพิมพ์แบบฉีดหมึก (INJET Printer)จำนวน 3 เครื่อง | 12,900 | | | | สำนักงานช่าง |
| 84 | อุตสาหกรรมและการโยธา | ค่าครุภัณฑ์ | ครุภัณฑ์คอมพิวเตอร์ | เพื่อให้มีเครื่องมือเครื่องใช้ที่จำเป็นเพียงพอสำหรับการปฏิบัติงาน | เครื่องสำรองไฟฟ้า จำนวน 3 เครื่อง | 9,600 | | | | สำนักงานช่าง |
| 85 | อุตสาหกรรมและการโยธา | ค่าครุภัณฑ์ | บำรุงรักษาและปรับปรุงครุภัณฑ์ สำนักงานช่าง | เพื่อบำรุงรักษาโครงสร้างของครุภัณฑ์ขนาดใหญ่ของสำนักงานช่าง | ครุภัณฑ์ขนาดใหญ่ เช่น ยานพาหนะและเครื่องจักรกล ของสำนักงานช่าง | 6,000,000 | | | | สำนักงานช่าง |
| 86 | อุตสาหกรรมและการโยธา | ค่าครุภัณฑ์ | บำรุงรักษาและปรับปรุงที่ดินและสิ่งก่อสร้าง สำนักงานช่าง | เพื่อพัฒนาอาคารสถานที่ให้มีประสิทธิภาพและได้มาตรฐาน | บำรุงรักษาและปรับปรุงที่ดินและสิ่งก่อสร้างสำนักงานช่าง | 500,000 | | | | สำนักงานช่าง |
| 87 | แผนงานสาธารณสุข | ค่าครุภัณฑ์ | ครุภัณฑ์สำนักงาน | เพื่อให้มีเครื่องมือเครื่องใช้ที่จำเป็นเพียงพอสำหรับการปฏิบัติงาน | โต๊ะทำงานเจ้าหน้าที่ จำนวน 1 ตัว | 4,100 | | | | ศูนย์บริการสาธารณสุข 3 |

คำบำรุงรักษาและปรับปรุงครุภัณฑ์
แผนพัฒนาสี่ปี (พ.ศ. 2561-2564)
เทศบาลนครนครสวรรค์

แบบผ.08

| ที่ | แผนงาน | หมวด | ประเภท | วัตถุประสงค์ | เป้าหมาย (ผลผลิตของครุภัณฑ์) | งบประมาณและที่ผ่านมา | | | | หน่วยงาน รับผิดชอบหลัก |
|-----|-----------------|-------------|------------------|---|---|----------------------|-------------|-------------|-------------|--|
| | | | | | | 2561 บาท | 2562 บาท | 2563 บาท | 2564 บาท | |
| 88 | แผนงานสาธารณสุข | ค่าครุภัณฑ์ | ครุภัณฑ์สำนักงาน | เพื่อให้มีเครื่องมือ เครื่องใช้ที่จำเป็นเพียงพอ สำหรับการปฏิบัติงาน | มีเก้าอี้บุนวมมีล้อเลื่อน จำนวน 18 ตัว | 30,600 | | | | งานบริการรักษา ความสะอาด ศูนย์บริการ สาธารณสุข 3 งานธุรการ |
| 89 | แผนงานสาธารณสุข | ค่าครุภัณฑ์ | ครุภัณฑ์สำนักงาน | เพื่อให้มีเครื่องมือ เครื่องใช้ที่จำเป็นเพียงพอ สำหรับการปฏิบัติงาน | พัดลมแขวนติดผนัง ขนาด 16 นิ้ว พร้อมติดตั้ง จำนวน 7 เครื่อง (2,000บาท/เครื่อง) | 14,000 | | | | ศูนย์บริการ สาธารณสุข 3 |
| 90 | แผนงานสาธารณสุข | ค่าครุภัณฑ์ | ครุภัณฑ์สำนักงาน | เพื่อให้มีเครื่องมือ เครื่องใช้ที่จำเป็นเพียงพอ สำหรับการปฏิบัติงาน | บอร์ดสื่อสารให้ความรู้และ ประชาสัมพันธ์ ขนาด1.2x2 เมตร กรอบอลูมิเนียม มีกระจกบาน เลื่อนด้านหน้า พื้นบุกำมะหยี่ | 4,600 | | | | ศูนย์บริการ สาธารณสุข 3 |
| 91 | แผนงานสาธารณสุข | ค่าครุภัณฑ์ | ครุภัณฑ์สำนักงาน | เพื่อให้มีเครื่องมือ เครื่องใช้ที่จำเป็นเพียงพอ สำหรับการปฏิบัติงาน | กระดานไวท์บอร์ด พร้อมขา ล้อเลื่อน ขนาด 1.20 x 1.80 เมตร จำนวน 1 ชุด | 5,250 | | | | ศูนย์บริการ สาธารณสุข 3 |
| 92 | แผนงานสาธารณสุข | ค่าครุภัณฑ์ | ครุภัณฑ์สำนักงาน | เพื่อให้มีเครื่องมือ เครื่องใช้ที่จำเป็นเพียงพอ สำหรับการปฏิบัติงาน | โพลีเทียม ขนาดกว้าง60 x ลึก40x สูง108 ซม. จำนวน 1 ตัว | 6,000 | | | | ศูนย์บริการ สาธารณสุข 3 |

คำบำรุงรักษาและปรับปรุงครุภัณฑ์
แผนพัฒนาสี่ปี (พ.ศ. 2561-2564)
เทศบาลนครนครสวรรค์

แบบผ.08

| ที่ | แผนงาน | หมวด | ประเภท | วัตถุประสงค์ | เป้าหมาย (ผลผลิตของครุภัณฑ์) | งบประมาณและที่ผ่านมา | | | | หน่วยงาน รับผิดชอบหลัก |
|-----|-----------------|-------------|------------------|---|---|----------------------|-------------|-------------|-------------|----------------------------|
| | | | | | | 2561 บาท | 2562 บาท | 2563 บาท | 2564 บาท | |
| 93 | แผนงานสาธารณสุข | ค่าครุภัณฑ์ | ครุภัณฑ์สำนักงาน | เพื่อให้มีเครื่องมือ เครื่องใช้ที่จำเป็นเพียงพอ สำหรับการปฏิบัติงาน | พัดลมเพดาน ขนาด 56 นิ้ว พร้อม ติดตั้งจำนวน 6 ตัว (2,500บาท/ตัว) | 15,000 | | | | ศูนย์บริการ สาธารณสุข 3 |
| 94 | แผนงานสาธารณสุข | ค่าครุภัณฑ์ | ครุภัณฑ์สำนักงาน | เพื่อให้มีเครื่องมือ เครื่องใช้ที่จำเป็นเพียงพอ สำหรับการปฏิบัติงาน | พัดลมตั้งพื้น ขนาด 22 นิ้ว จำนวน 2 ตัว (2,190บาท/ตัว) | 4,380 | | | | ศูนย์บริการ สาธารณสุข 3 |
| 95 | แผนงานสาธารณสุข | ค่าครุภัณฑ์ | ครุภัณฑ์สำนักงาน | เพื่อให้มีเครื่องมือ เครื่องใช้ที่จำเป็นเพียงพอ สำหรับการปฏิบัติงาน | เครื่องปรับอากาศ ขนาดไม่ต่ำกว่า 48,000 บีทียู (แบบแขวน) จำนวน 3 ตัว (56,000บาท/ตัว) | 168,000 | | | | ศูนย์บริการ สาธารณสุข 3 |
| 96 | แผนงานสาธารณสุข | ค่าครุภัณฑ์ | ครุภัณฑ์สำนักงาน | เพื่อให้มีเครื่องมือ เครื่องใช้ที่จำเป็นเพียงพอ สำหรับการปฏิบัติงาน | เครื่องปรับอากาศ แบบแยกส่วน ชนิดแขวน ขนาดไม่ต่ำกว่า 15,000 บีทียู จำนวน 1 ตัว | 26,000 | | | | ศูนย์บริการ สาธารณสุข 3 |
| 97 | แผนงานสาธารณสุข | ค่าครุภัณฑ์ | ครุภัณฑ์สำนักงาน | เพื่อให้มีเครื่องมือ เครื่องใช้ที่จำเป็นเพียงพอ สำหรับการปฏิบัติงาน | ชุดรับแขก (โซฟา) 3 ชั้น พร้อม โต๊ะกลางจำนวน 1 ชุด | 13,000 | | | | ศูนย์บริการ สาธารณสุข 3 |
| 98 | แผนงานสาธารณสุข | ค่าครุภัณฑ์ | ครุภัณฑ์สำนักงาน | เพื่อให้มีเครื่องมือ เครื่องใช้ที่จำเป็นเพียงพอ สำหรับการปฏิบัติงาน | โต๊ะทำงาน พร้อมเก้าอี้ จำนวน 2 ชุด (5,800บาท/ชุด) | 11,600 | | | | ศูนย์บริการ สาธารณสุข 3 |

คำบำรุงรักษาและปรับปรุงครุภัณฑ์
แผนพัฒนาสี่ปี (พ.ศ. 2561-2564)
เทศบาลนครนครสวรรค์

แบบผ.08

| ที่ | แผนงาน | หมวด | ประเภท | วัตถุประสงค์ | เป้าหมาย (ผลผลิตของครุภัณฑ์) | งบประมาณและที่ผ่านมา | | | | หน่วยงาน รับผิดชอบหลัก |
|-----|-----------------|-------------|------------------|---|---|----------------------|-------------|-------------|-------------|----------------------------|
| | | | | | | 2561 บาท | 2562 บาท | 2563 บาท | 2564 บาท | |
| 99 | แผนงานสาธารณสุข | ค่าครุภัณฑ์ | ครุภัณฑ์สำนักงาน | เพื่อให้มีเครื่องมือ เครื่องใช้ที่จำเป็นเพียงพอ สำหรับการปฏิบัติงาน | โต๊ะพับเหล็ก จำนวน 6 ตัว (3,700บาท/ตัว) | 22,200 | | | | ศูนย์บริการ สาธารณสุข 3 |
| 100 | แผนงานสาธารณสุข | ค่าครุภัณฑ์ | ครุภัณฑ์สำนักงาน | เพื่อให้มีเครื่องมือ เครื่องใช้ที่จำเป็นเพียงพอ สำหรับการปฏิบัติงาน | เก้าอี้บุวมขาเหล็กจำนวน 200 ตัว (490บาทx200ตัว) | 98,000 | | | | ศูนย์บริการ สาธารณสุข 3 |
| 101 | แผนงานสาธารณสุข | ค่าครุภัณฑ์ | ครุภัณฑ์สำนักงาน | เพื่อให้มีเครื่องมือ เครื่องใช้ที่จำเป็นเพียงพอ สำหรับการปฏิบัติงาน | ตู้เหล็กเก็บเครื่องเสียง จำนวน 1 ตู้ | 12,500 | | | | ศูนย์บริการ สาธารณสุข 3 |
| 102 | แผนงานสาธารณสุข | ค่าครุภัณฑ์ | ครุภัณฑ์สำนักงาน | เพื่อให้มีเครื่องมือ เครื่องใช้ที่จำเป็นเพียงพอ สำหรับการปฏิบัติงาน | ติดตั้งผ้า màn ปรับแสงในห้อง ประชุมและในอาคารศูนย์พัฒนา คุณภาพชีวิตผู้สูงอายุ | | | | | ศูนย์บริการ สาธารณสุข 3 |
| | | | | | ขนาด 2.9 x 1.5 เมตร จำนวน 9 ช่อง ช่องละ 4,000 บาท | 36,000 | | | | |
| | | | | | ขนาด 1.6 x 1.5 เมตร จำนวน 2 ช่อง ช่องละ 2,200 บาท | 4,400 | | | | |
| | | | | | ขนาด 2x5 เมตร จำนวน 1 ช่อง ช่องละ 9,000 บาท | 9,000 | | | | |

คำบำรุงรักษาและปรับปรุงครุภัณฑ์
แผนพัฒนาสี่ปี (พ.ศ. 2561-2564)
เทศบาลนครนครสวรรค์

แบบผ.08

| ที่ | แผนงาน | หมวด | ประเภท | วัตถุประสงค์ | เป้าหมาย (ผลผลิตของครุภัณฑ์) | งบประมาณและที่ผ่านมา | | | | หน่วยงาน รับผิดชอบหลัก |
|-----|-----------------|-------------|------------------|---|---|----------------------|-------------|-------------|-------------|--|
| | | | | | | 2561 บาท | 2562 บาท | 2563 บาท | 2564 บาท | |
| 103 | แผนงานสาธารณสุข | ค่าครุภัณฑ์ | ครุภัณฑ์สำนักงาน | เพื่อให้มีเครื่องมือ เครื่องใช้ที่จำเป็นเพียงพอ สำหรับการปฏิบัติงาน | เก้าอี้ประชุม 10 ตัว | 6,000 | | | | ศูนย์บริการ สาธารณสุข4 |
| 104 | แผนงานสาธารณสุข | ค่าครุภัณฑ์ | ครุภัณฑ์สำนักงาน | เพื่อให้มีเครื่องมือ เครื่องใช้ที่จำเป็นเพียงพอ สำหรับการปฏิบัติงาน | ตู้เอกสาร ชนิดตู้บานเลื่อนกระจก 5 ฟุต (ขนาด 91.5 x 45.7 x 183 ซม.) จำนวน 4 ตู้ (ตู้ละ 4,500 บาท) | 18,000 | | | | กลุ่มงานป้องกัน และควบคุมโรคติดต่อ |
| 105 | แผนงานสาธารณสุข | ค่าครุภัณฑ์ | ครุภัณฑ์สำนักงาน | เพื่อให้มีเครื่องมือ เครื่องใช้ที่จำเป็นเพียงพอ สำหรับการปฏิบัติงาน | ตู้เอกสาร ชนิดตู้ 2 บานเปิดมือจับ ฝั่ง (ขนาด 91.5 x 45.7 x 183 ซม.) จำนวน 1 ตู้ | 5,000 | | | | กลุ่มงานป้องกัน และควบคุมโรคติดต่อ |
| 106 | แผนงานสาธารณสุข | ค่าครุภัณฑ์ | ครุภัณฑ์สำนักงาน | เพื่อให้มีเครื่องมือ เครื่องใช้ที่จำเป็นเพียงพอ สำหรับการปฏิบัติงาน | เครื่องปรับอากาศ แบบแยกส่วน ชนิดแขวน ขนาดไม่ต่ำกว่า 24,000 บีทียู จำนวน 1 เครื่อง | 33,000 | | | | สำนักการ สาธารณสุขฯ กลุ่มงานส่งเสริม สุขภาพ |
| 107 | แผนงานสาธารณสุข | ค่าครุภัณฑ์ | ครุภัณฑ์สำนักงาน | เพื่อให้มีเครื่องมือ เครื่องใช้ที่จำเป็นเพียงพอ สำหรับการปฏิบัติงาน | ชุดรับแขก ประกอบด้วยโต๊ะกลาง 1 ตัว และเก้าอี้ 6 ตัวจำนวน 1 ชุด | 17,000 | | | | งานบริการรักษา ความสะอาด |
| 108 | แผนงานสาธารณสุข | ค่าครุภัณฑ์ | ครุภัณฑ์สำนักงาน | เพื่อให้มีเครื่องมือ เครื่องใช้ที่จำเป็นเพียงพอ สำหรับการปฏิบัติงาน | โต๊ะทำงานพนักงาน จำนวน 2ตัว | 13,000 | | | | งานบริการรักษา ความสะอาด |

คำบำรุงรักษาและปรับปรุงครุภัณฑ์
แผนพัฒนาสี่ปี (พ.ศ. 2561-2564)
เทศบาลนครนครสวรรค์

แบบผ.08

| ที่ | แผนงาน | หมวด | ประเภท | วัตถุประสงค์ | เป้าหมาย (ผลผลิตของครุภัณฑ์) | งบประมาณและที่ผ่านมา | | | | หน่วยงาน รับผิดชอบหลัก |
|-----|-----------------|-------------|--------------------------|---|---|----------------------|-------------|-------------|-------------|---------------------------------------|
| | | | | | | 2561 บาท | 2562 บาท | 2563 บาท | 2564 บาท | |
| 109 | แผนงานสาธารณสุข | ค่าครุภัณฑ์ | ครุภัณฑ์สำนักงาน | เพื่อให้มีเครื่องมือ เครื่องใช้ที่จำเป็นเพียงพอ สำหรับการปฏิบัติงาน | เก้าอี้นวม (เก้าอี้จัดเลี้ยง) จำนวน 25 ตัว | 18,000 | | | | งานบริการรักษา ความสะอาด |
| 110 | แผนงานสาธารณสุข | ค่าครุภัณฑ์ | ครุภัณฑ์สำนักงาน | เพื่อให้มีเครื่องมือ เครื่องใช้ที่จำเป็นเพียงพอ สำหรับการปฏิบัติงาน | เก้าอี้ทำงานผู้บริหาร แบบล้อเลื่อน และมีพนักพิง จำนวน 1 ตัว | 5,000 | | | | งานบริการรักษา ความสะอาด |
| 111 | แผนงานสาธารณสุข | ค่าครุภัณฑ์ | ครุภัณฑ์สำนักงาน | เพื่อให้มีเครื่องมือ เครื่องใช้ที่จำเป็นเพียงพอ สำหรับการปฏิบัติงาน | โต๊ะประชุม พร้อมเก้าอี้แบบมี พนักพิง 8 ตัว จำนวน 1 ชุด | 26,000 | | | | งานบริการรักษา ความสะอาด |
| 112 | แผนงานสาธารณสุข | ค่าครุภัณฑ์ | ครุภัณฑ์สำนักงาน | เพื่อให้มีเครื่องมือ เครื่องใช้ที่จำเป็นเพียงพอ สำหรับการปฏิบัติงาน | โต๊ะพับเหล็กขาซ้อน (ขนาด 76.2 x 114.2 x 75 ซม.) จำนวน 1 ตัว | 2,800 | | | | กลุ่มงานป้องกัน และควบคุมโรคติดต่อ |
| 113 | แผนงานสาธารณสุข | ค่าครุภัณฑ์ | ครุภัณฑ์ยานพาหนะและขนส่ง | เพื่อให้มีเครื่องมือ เครื่องใช้ที่จำเป็นเพียงพอ สำหรับการปฏิบัติงาน | รถจักรยานยนต์ขนาดไม่ต่ำกว่า 120 ซีซี แบบเกียร์ธรรมดา จำนวน 2 คัน | 104,000 | | | | งานบริการรักษา ความสะอาด |
| 114 | แผนงานสาธารณสุข | ค่าครุภัณฑ์ | ครุภัณฑ์ยานพาหนะและขนส่ง | เพื่อให้มีเครื่องมือ เครื่องใช้ที่จำเป็นเพียงพอ สำหรับการปฏิบัติงาน | รถบรรทุก (ดีเซล) ขนาด 1 ตัน ปริมาตรกระบอกลูกสูบไม่ต่ำกว่า 2,300 ซีซี แบบดับเบิ้ลแคบ เกียร์ อัตโนมัติ จำนวน 1 คัน | 895,000 | | | | งานบริการรักษา ความสะอาด |

คำบำรุงรักษาและปรับปรุงครุภัณฑ์
แผนพัฒนาสี่ปี (พ.ศ. 2561-2564)
เทศบาลนครนครสวรรค์

แบบผ.08

| ที่ | แผนงาน | หมวด | ประเภท | วัตถุประสงค์ | เป้าหมาย (ผลผลิตของครุภัณฑ์) | งบประมาณและที่ผ่านมา | | | | หน่วยงาน รับผิดชอบหลัก |
|-----|-----------------|-------------|-----------------------|---|---|----------------------|-------------|-------------|-------------|-----------------------------|
| | | | | | | 2561 บาท | 2562 บาท | 2563 บาท | 2564 บาท | |
| 115 | แผนงานสาธารณสุข | ค่าครุภัณฑ์ | ครุภัณฑ์การเกษตร | เพื่อให้มีเครื่องมือ เครื่องใช้ที่จำเป็นเพียงพอ สำหรับการปฏิบัติงาน | เครื่องอัดปุ๋ยเม็ดชีวภาพรุ่นพิเศษ ติดกับเครื่องผสม จำนวน 1 เครื่อง | 300,000 | | | | งานบริการรักษา ความสะอาด |
| 116 | แผนงานสาธารณสุข | ค่าครุภัณฑ์ | ครุภัณฑ์ไฟฟ้าและวิทยุ | เพื่อให้มีเครื่องมือ เครื่องใช้ที่จำเป็นเพียงพอ สำหรับการปฏิบัติงาน | ระบบควบคุมเครื่องเสียง ในห้อง ประชุม และนอกห้องภายใน อาคารผู้สูงอายุพร้อมค่าติดตั้ง ประกอบด้วย - เครื่องขยายเสียง 240 w 1 เครื่อง - ลำโพงเพดาน 26 ตัว - ไมค์พร้อมสาย 2 ตัว - ไมค์ลอยพร้อมสาย 4 ตัว - ขาตั้งไมค์(ตั้งพื้น) 2 ตัว - ขาตั้งไมค์ (ตั้งโต๊ะ) 2 ตัว - เครื่องหรีปรับเสียง 2 set - กล่องรับภาพและเสียง 1 ชุด - กล่องรับไมค์โครโฟน 2 ชุด - สายไฟจอภาพ 30 เมตร - สายสัญญาณเสียง 120 เมตร - สายสัญญาณภาพ 90 เมตร จำนวน 1 ชุด | 163,000 | | | | ศูนย์บริการ สาธารณสุข 3 |

คำบำรุงรักษาและปรับปรุงครุภัณฑ์
แผนพัฒนาสี่ปี (พ.ศ. 2561-2564)
เทศบาลนครนครสวรรค์

แบบผ.08

| ที่ | แผนงาน | หมวด | ประเภท | วัตถุประสงค์ | เป้าหมาย (ผลผลิตของครุภัณฑ์) | งบประมาณและที่ผ่านมา | | | | หน่วยงาน รับผิดชอบหลัก |
|-----|-----------------|-------------|-------------------------------------|---|---|----------------------|-------------|-------------|-------------|----------------------------|
| | | | | | | 2561 บาท | 2562 บาท | 2563 บาท | 2564 บาท | |
| 117 | แผนงานสาธารณสุข | ค่าครุภัณฑ์ | ครุภัณฑ์โฆษณาและเผยแพร่ | เพื่อให้มีเครื่องมือ เครื่องใช้ที่จำเป็นเพียงพอ สำหรับการปฏิบัติงาน | กล้องถ่ายภาพนิ่งระบบดิจิทัล ความละเอียดไม่น้อยกว่า 16 ล้านพิกเซล จำนวน 1 เครื่อง | 9,000 | | | | ศูนย์บริการ สาธารณสุข 3 |
| 118 | แผนงานสาธารณสุข | ค่าครุภัณฑ์ | ครุภัณฑ์โฆษณาและเผยแพร่ | เพื่อให้มีเครื่องมือ เครื่องใช้ที่จำเป็นเพียงพอ สำหรับการปฏิบัติงาน | ทีวีจอแบน 46 นิ้ว LED จำนวน 1 เครื่อง | 27,990 | | | | ศูนย์บริการ สาธารณสุข 3 |
| 119 | แผนงานสาธารณสุข | ค่าครุภัณฑ์ | ครุภัณฑ์โฆษณาและเผยแพร่ | เพื่อให้มีเครื่องมือ เครื่องใช้ที่จำเป็นเพียงพอ สำหรับการปฏิบัติงาน | โปรเจคเตอร์ พร้อมจอรับภาพ ขนาด 2x3 เมตร พร้อมค่าติดตั้ง ประกอบด้วย - สายไฟโปรเจคเตอร์ 30 เมตร - สายสัญญาณคอมฯ 20 เมตร - ขายึดโปรเจคเตอร์ 1500 บาท จำนวน 1 ชุด | 57,000 | | | | ศูนย์บริการ สาธารณสุข 3 |
| 120 | แผนงานสาธารณสุข | ค่าครุภัณฑ์ | ครุภัณฑ์วิทยาศาสตร์หรือ การแพทย์ | เพื่อให้มีเครื่องมือ เครื่องใช้ที่จำเป็นเพียงพอ สำหรับการปฏิบัติงาน | โคมไฟผ่าตัดเล็ก จำนวน 1 เครื่อง | 20,000 | | | | ศูนย์บริการ สาธารณสุข4 |
| 121 | แผนงานสาธารณสุข | ค่าครุภัณฑ์ | ครุภัณฑ์วิทยาศาสตร์หรือ การแพทย์ | เพื่อให้มีเครื่องมือ เครื่องใช้ที่จำเป็นเพียงพอ สำหรับการปฏิบัติงาน | เครื่องวัดความดันโลหิตตั้งพื้น แบบ เข็ม จำนวน 1 เครื่อง | 5,000 | | | | ศูนย์บริการ สาธารณสุข4 |

คำบำรุงรักษาและปรับปรุงครุภัณฑ์
แผนพัฒนาสี่ปี (พ.ศ. 2561-2564)
เทศบาลนครนครสวรรค์

แบบผ.08

| ที่ | แผนงาน | หมวด | ประเภท | วัตถุประสงค์ | เป้าหมาย (ผลผลิตของครุภัณฑ์) | งบประมาณและที่ผ่านมา | | | | หน่วยงาน รับผิดชอบหลัก |
|-----|-----------------|-------------|------------------------|---|--|----------------------|-------------|-------------|-------------|----------------------------|
| | | | | | | 2561 บาท | 2562 บาท | 2563 บาท | 2564 บาท | |
| 122 | แผนงานสาธารณสุข | ค่าครุภัณฑ์ | ครุภัณฑ์งานบ้านงานครัว | เพื่อให้มีเครื่องมือ เครื่องใช้ที่จำเป็นเพียงพอ สำหรับการปฏิบัติงาน | เตาแก๊ส 2 หัว จำนวน 1 เตา | 2,400 | | | | ศูนย์บริการ สาธารณสุข 3 |
| 123 | แผนงานสาธารณสุข | ค่าครุภัณฑ์ | ครุภัณฑ์งานบ้านงานครัว | เพื่อให้มีเครื่องมือ เครื่องใช้ที่จำเป็นเพียงพอ สำหรับการปฏิบัติงาน | कुलเลอร์น้ำร้อน ขนาดความจุไม่ น้อยกว่า 20 ลิตร จำนวน 1 ใบ | 4,090 | | | | ศูนย์บริการ สาธารณสุข 3 |
| 124 | แผนงานสาธารณสุข | ค่าครุภัณฑ์ | ครุภัณฑ์งานบ้านงานครัว | เพื่อให้มีเครื่องมือ เครื่องใช้ที่จำเป็นเพียงพอ สำหรับการปฏิบัติงาน | कुलเลอร์น้ำเย็น ขนาดความจุไม่ น้อยกว่า 50 ลิตร จำนวน 1 ใบ | 5,800 | | | | ศูนย์บริการ สาธารณสุข 3 |
| 125 | แผนงานสาธารณสุข | ค่าครุภัณฑ์ | ครุภัณฑ์งานบ้านงานครัว | เพื่อให้มีเครื่องมือ เครื่องใช้ที่จำเป็นเพียงพอ สำหรับการปฏิบัติงาน | ตู้เย็น 2 ประตู ขนาดไม่น้อยกว่า 13 คิว จำนวน 1 เครื่อง | 15,000 | | | | ศูนย์บริการ สาธารณสุข 3 |
| 126 | แผนงานสาธารณสุข | ค่าครุภัณฑ์ | ครุภัณฑ์คอมพิวเตอร์ | เพื่อให้มีเครื่องมือ เครื่องใช้ที่จำเป็นเพียงพอ สำหรับการปฏิบัติงาน | เครื่องคอมพิวเตอร์สำหรับ สำนักงาน จำนวน 1 เครื่อง | 16,000 | | | | ศูนย์บริการ สาธารณสุข 1 |
| 127 | แผนงานสาธารณสุข | ค่าครุภัณฑ์ | ครุภัณฑ์คอมพิวเตอร์ | เพื่อให้มีเครื่องมือ เครื่องใช้ที่จำเป็นเพียงพอ สำหรับการปฏิบัติงาน | เครื่องสำรองไฟฟ้า จำนวน 1 เครื่อง | 3,200 | | | | ศูนย์บริการ สาธารณสุข 1 |

คำบำรุงรักษาและปรับปรุงครุภัณฑ์
แผนพัฒนาสี่ปี (พ.ศ. 2561-2564)
เทศบาลนครนครสวรรค์

แบบผ.08

| ที่ | แผนงาน | หมวด | ประเภท | วัตถุประสงค์ | เป้าหมาย (ผลผลิตของครุภัณฑ์) | งบประมาณและที่ผ่านมา | | | | หน่วยงาน รับผิดชอบหลัก |
|-----|-----------------|-------------|---------------------|---|--|----------------------|-------------|-------------|-------------|---------------------------------|
| | | | | | | 2561 บาท | 2562 บาท | 2563 บาท | 2564 บาท | |
| 128 | แผนงานสาธารณสุข | ค่าครุภัณฑ์ | ครุภัณฑ์คอมพิวเตอร์ | เพื่อให้มีเครื่องมือ เครื่องใช้ที่จำเป็นเพียงพอ สำหรับการปฏิบัติงาน | เครื่องพิมพ์แบบฉีดหมึก (Inkjet Printer) จำนวน 1 เครื่อง | 4,300 | | | | ศูนย์บริการ สาธารณสุข1 |
| 129 | แผนงานสาธารณสุข | ค่าครุภัณฑ์ | ครุภัณฑ์คอมพิวเตอร์ | เพื่อให้มีเครื่องมือ เครื่องใช้ที่จำเป็นเพียงพอ สำหรับการปฏิบัติงาน | เครื่องคอมพิวเตอร์โน้ตบุ๊ก ขนาด 15 นิ้ว จำนวน 1 เครื่อง | 24,000 | | | | ศูนย์บริการ สาธารณสุข 3 |
| 130 | แผนงานสาธารณสุข | ค่าครุภัณฑ์ | ครุภัณฑ์คอมพิวเตอร์ | เพื่อให้มีเครื่องมือ เครื่องใช้ที่จำเป็นเพียงพอ สำหรับการปฏิบัติงาน | เครื่องคอมพิวเตอร์สำหรับ สำนักงาน จำนวน 1 เครื่อง | 16,000 | | | | ศูนย์บริการ สาธารณสุข4 |
| 131 | แผนงานสาธารณสุข | ค่าครุภัณฑ์ | ครุภัณฑ์คอมพิวเตอร์ | เพื่อให้มีเครื่องมือ เครื่องใช้ที่จำเป็นเพียงพอ สำหรับการปฏิบัติงาน | เครื่องสำรองไฟฟ้า จำนวน 1 เครื่อง | 3,200 | | | | ศูนย์บริการ สาธารณสุข4 |
| 132 | แผนงานสาธารณสุข | ค่าครุภัณฑ์ | ครุภัณฑ์คอมพิวเตอร์ | เพื่อให้มีเครื่องมือ เครื่องใช้ที่จำเป็นเพียงพอ สำหรับการปฏิบัติงาน | เครื่องพิมพ์แบบฉีดหมึก (Inkjet Printer) จำนวน 1 เครื่อง | 4,300 | | | | ศูนย์บริการ สาธารณสุข4 |
| 133 | แผนงานสาธารณสุข | ค่าครุภัณฑ์ | ครุภัณฑ์คอมพิวเตอร์ | เพื่อให้มีเครื่องมือ เครื่องใช้ที่จำเป็นเพียงพอ สำหรับการปฏิบัติงาน | คอมพิวเตอร์โน้ตบุ๊กสำนักงาน จำนวน 2 เครื่อง | 32,000 | | | | กลุ่มงานส่งเสริม สิ่งแวดล้อม |

คำบำรุงรักษาและปรับปรุงครุภัณฑ์
แผนพัฒนาสี่ปี (พ.ศ. 2561-2564)
เทศบาลนครนครสวรรค์

แบบผ.08

| ที่ | แผนงาน | หมวด | ประเภท | วัตถุประสงค์ | เป้าหมาย (ผลผลิตของครุภัณฑ์) | งบประมาณและที่ผ่านมา | | | | หน่วยงาน รับผิดชอบหลัก |
|-----|-----------------|-------------|---------------------|---|--|----------------------|-------------|-------------|-------------|---------------------------------------|
| | | | | | | 2561 บาท | 2562 บาท | 2563 บาท | 2564 บาท | |
| 134 | แผนงานสาธารณสุข | ค่าครุภัณฑ์ | ครุภัณฑ์คอมพิวเตอร์ | เพื่อให้มีเครื่องมือ เครื่องใช้ที่จำเป็นเพียงพอ สำหรับการปฏิบัติงาน | คอมพิวเตอร์สำหรับงานสำนักงาน จำนวน 1 เครื่อง | 16,000 | | | | กลุ่มงานป้องกัน และควบคุมโรคติดต่อ |
| 135 | แผนงานสาธารณสุข | ค่าครุภัณฑ์ | ครุภัณฑ์คอมพิวเตอร์ | เพื่อให้มีเครื่องมือ เครื่องใช้ที่จำเป็นเพียงพอ สำหรับการปฏิบัติงาน | เครื่องสำรองไฟฟ้า จำนวน 1 เครื่อง | 3,200 | | | | กลุ่มงานป้องกัน และควบคุมโรคติดต่อ |
| 136 | แผนงานสาธารณสุข | ค่าครุภัณฑ์ | ครุภัณฑ์คอมพิวเตอร์ | เพื่อให้มีเครื่องมือ เครื่องใช้ที่จำเป็นเพียงพอ สำหรับการปฏิบัติงาน | เครื่องพิมพ์แบบฉีดหมึก (Inkjet Printer) จำนวน 1 เครื่อง | 4,300 | | | | กลุ่มงานป้องกัน และควบคุมโรคติดต่อ |
| 137 | แผนงานสาธารณสุข | ค่าครุภัณฑ์ | ครุภัณฑ์อื่น | เพื่อให้มีเครื่องมือ เครื่องใช้ที่จำเป็นเพียงพอ สำหรับการปฏิบัติงาน | เครื่องซื้อตุกรสลดด้วยไฟฟ้า จำนวน 1 เครื่อง | 62,000 | | | | งานสัตวแพทย์ |
| 138 | แผนงานสาธารณสุข | ค่าครุภัณฑ์ | ครุภัณฑ์อื่น | เพื่อให้มีเครื่องมือ เครื่องใช้ที่จำเป็นเพียงพอ สำหรับการปฏิบัติงาน | ห้องสุขาเคลื่อนที่ จำนวน 2 ห้อง | 60,000 | | | | งานบริการรักษา ความสะอาด |

คำบำรุงรักษาและปรับปรุงครุภัณฑ์
แผนพัฒนาสี่ปี (พ.ศ. 2561-2564)
เทศบาลนครนครสวรรค์

แบบผ.08

| ที่ | แผนงาน | หมวด | ประเภท | วัตถุประสงค์ | เป้าหมาย (ผลผลิตของครุภัณฑ์) | งบประมาณและที่ผ่านมา | | | | หน่วยงาน รับผิดชอบหลัก |
|-----|----------------|-------------|------------------|---|---|----------------------|-------------|-------------|-------------|---------------------------|
| | | | | | | 2561 บาท | 2562 บาท | 2563 บาท | 2564 บาท | |
| 139 | แผนงานการศึกษา | ค่าครุภัณฑ์ | ครุภัณฑ์สำนักงาน | สำหรับใช้เป็นตู้เก็บเอกสารและพัสดุของสำนักงานการศึกษา เนื่องจากตู้เก็บมีไม่เพียงพอต่อการใช้งาน และเพื่อความเป็นระเบียบ ปลอดภัยของทรัพย์สินทางราชการ | ตู้เหล็ก 2 บาน จำนวน 4 ตู้ | 22,000 | | | | สำนักงานการศึกษา |
| 140 | แผนงานการศึกษา | ค่าครุภัณฑ์ | ครุภัณฑ์สำนักงาน | เพื่อให้มีเครื่องมือเครื่องใช้ที่จำเป็นเพียงพอสำหรับการปฏิบัติงาน | ตู้เหล็ก 2 ลื่นชัก จำนวน 1 หลัง | 3,500 | | | | สำนักงานการศึกษา |
| 141 | แผนงานการศึกษา | ค่าครุภัณฑ์ | ครุภัณฑ์สำนักงาน | เพื่อให้มีเครื่องมือเครื่องใช้ที่จำเป็นเพียงพอสำหรับการปฏิบัติงาน | โต๊ะคอมพิวเตอร์ ขนาด 1 เมตร พร้อมเก้าอี้ จำนวน 1 ชุด | 3,200 | | | | สำนักงานการศึกษา |
| 142 | แผนงานการศึกษา | ค่าครุภัณฑ์ | ครุภัณฑ์สำนักงาน | เพื่อให้มีเครื่องมือเครื่องใช้ที่จำเป็นเพียงพอสำหรับการปฏิบัติงาน | พัดลมตั้งพื้นปรับระดับได้ ขนาดใบพัดไม่ต่ำกว่า 18 นิ้ว จำนวน 2 เครื่อง | 4,000 | | | | สำนักงานการศึกษา |
| 143 | แผนงานการศึกษา | ค่าครุภัณฑ์ | ครุภัณฑ์สำนักงาน | เพื่อให้มีเครื่องมือเครื่องใช้ที่จำเป็นเพียงพอสำหรับการปฏิบัติงาน | ตู้เหล็ก ชนิด 2 ตอน ชั้นบนกระจกบานเลื่อน ชั้นล่างบานเลื่อนทึบ จำนวน 3 ชุด | 21,000 | 7,000 | | | สำนักงานการศึกษา |

คำบำรุงรักษาและปรับปรุงครุภัณฑ์
แผนพัฒนาสี่ปี (พ.ศ. 2561-2564)
เทศบาลนครนครสวรรค์

แบบผ.08

| ที่ | แผนงาน | หมวด | ประเภท | วัตถุประสงค์ | เป้าหมาย (ผลผลิตของครุภัณฑ์) | งบประมาณและที่ผ่านมา | | | | หน่วยงาน รับผิดชอบหลัก |
|-----|----------------|-------------|------------------|---|--|----------------------|-------------|-------------|-------------|---------------------------|
| | | | | | | 2561 บาท | 2562 บาท | 2563 บาท | 2564 บาท | |
| 144 | แผนงานการศึกษา | ค่าครุภัณฑ์ | ครุภัณฑ์สำนักงาน | เพื่อให้มีเครื่องมือ เครื่องใช้ที่จำเป็นเพียงพอ สำหรับการปฏิบัติงาน | โต๊ะทำงานเหล็กพร้อมเก้าอี้หนังบุ นวม มีเท้าแขนและพนักพิง ขา 5 ก้าน จำนวน 8 ชุด | 52,000 | | | | สำนักงานการศึกษา |
| 145 | แผนงานการศึกษา | ค่าครุภัณฑ์ | ครุภัณฑ์สำนักงาน | เพื่อให้มีเครื่องมือ เครื่องใช้ที่จำเป็นเพียงพอ สำหรับการปฏิบัติงาน | โต๊ะทำงานผู้บริหาร จำนวน 1 ตัว | 12,000 | | | | สำนักงานการศึกษา |
| 146 | แผนงานการศึกษา | ค่าครุภัณฑ์ | ครุภัณฑ์สำนักงาน | เพื่อให้มีเครื่องมือ เครื่องใช้ที่จำเป็นเพียงพอ สำหรับการปฏิบัติงาน | เก้าอี้ผู้บริหารมีพนักพิง จำนวน 1 ตัว | 4,600 | | | | สำนักงานการศึกษา |
| 147 | แผนงานการศึกษา | ค่าครุภัณฑ์ | ครุภัณฑ์สำนักงาน | เพื่อให้มีเครื่องมือ เครื่องใช้ที่จำเป็นเพียงพอ สำหรับการปฏิบัติงาน | เก้าอี้สำนักงานมีพนักพิง จำนวน 2 ตัว/ปี | 7,000 | | 7,000 | | สำนักงานการศึกษา |
| 148 | แผนงานการศึกษา | ค่าครุภัณฑ์ | ครุภัณฑ์สำนักงาน | เพื่อให้มีเครื่องมือ เครื่องใช้ที่จำเป็นเพียงพอ สำหรับการปฏิบัติงาน | พัดลมโคจร ขนาด 18 นิ้ว จำนวน 6 ตัว/ปี | 12,000 | | | | ท.1 |
| 149 | แผนงานการศึกษา | ค่าครุภัณฑ์ | ครุภัณฑ์สำนักงาน | เพื่อให้มีเครื่องมือ เครื่องใช้ที่จำเป็นเพียงพอ สำหรับการปฏิบัติงาน | พัดลมติดเพดาน ขนาด 48 นิ้ว จำนวน 6 ตัว/ปี | 10,800 | | | | ท.1 |

คำบำรุงรักษาและปรับปรุงครุภัณฑ์
แผนพัฒนาสี่ปี (พ.ศ. 2561-2564)
เทศบาลนครนครสวรรค์

แบบผ.08

| ที่ | แผนงาน | หมวด | ประเภท | วัตถุประสงค์ | เป้าหมาย (ผลผลิตของครุภัณฑ์) | งบประมาณและที่ผ่านมา | | | | หน่วยงาน รับผิดชอบหลัก |
|-----|----------------|-------------|------------------|---|---|----------------------|-------------|-------------|-------------|---------------------------|
| | | | | | | 2561 บาท | 2562 บาท | 2563 บาท | 2564 บาท | |
| 150 | แผนงานการศึกษา | ค่าครุภัณฑ์ | ครุภัณฑ์สำนักงาน | เพื่อให้มีเครื่องมือ เครื่องใช้ที่จำเป็นเพียงพอ สำหรับการปฏิบัติงาน | ถังน้ำแบบไฟเบอร์กลาสขนาด ความจุ 1,500 ลิตร จำนวน 2 ถัง | 15,000 | | | | ท.1 |
| 151 | แผนงานการศึกษา | ค่าครุภัณฑ์ | ครุภัณฑ์สำนักงาน | เพื่อให้มีเครื่องมือ เครื่องใช้ที่จำเป็นเพียงพอ สำหรับการปฏิบัติงาน | เครื่องปรับอากาศแบบแยกส่วน ชนิดติดผนังขนาดไม่ต่ำกว่า 24,000 บีทียู จำนวน 1 เครื่อง (รวมค่าติดตั้ง) | 28,000 | | | | ท.2 |
| 152 | แผนงานการศึกษา | ค่าครุภัณฑ์ | ครุภัณฑ์สำนักงาน | เพื่อให้มีเครื่องมือ เครื่องใช้ที่จำเป็นเพียงพอ สำหรับการปฏิบัติงาน | เครื่องถ่ายเอกสารระบบดิจิตอล (ขาว-ดำ)ความเร็ว๑๐แผ่นต่อนาที จำนวน 1 เครื่อง | 50,000 | | | | ท.2 |
| 153 | แผนงานการศึกษา | ค่าครุภัณฑ์ | ครุภัณฑ์สำนักงาน | เพื่อให้มีเครื่องมือ เครื่องใช้ที่จำเป็นเพียงพอ สำหรับการปฏิบัติงาน | ตู้เหล็ก 2 บาน จำนวน 6 หลัง | 33,000 | | | | ท.2 |
| 154 | แผนงานการศึกษา | ค่าครุภัณฑ์ | ครุภัณฑ์สำนักงาน | เพื่อให้มีเครื่องมือ เครื่องใช้ที่จำเป็นเพียงพอ สำหรับการปฏิบัติงาน | เครื่องพิมพ์สำเนาระบบดิจิตอล ความละเอียด 300x400 จุดต่อ ตารางนิ้ว จำนวน 1 เครื่อง | 130,000 | | | | ท.4 |
| 155 | แผนงานการศึกษา | ค่าครุภัณฑ์ | ครุภัณฑ์สำนักงาน | เพื่อให้มีเครื่องมือ เครื่องใช้ที่จำเป็นเพียงพอ สำหรับการปฏิบัติงาน | ตู้เหล็ก ชนิด 2 ตอน ชั้นบน กระจกบานเลื่อน ชั้นล่างบาน เลื่อนทึบ จำนวน 5 ชุด/ปี | 35,000 | | | | ท.5 |

คำบำรุงรักษาและปรับปรุงครุภัณฑ์
แผนพัฒนาสี่ปี (พ.ศ. 2561-2564)
เทศบาลนครนครสวรรค์

แบบผ.08

| ที่ | แผนงาน | หมวด | ประเภท | วัตถุประสงค์ | เป้าหมาย (ผลผลิตของครุภัณฑ์) | งบประมาณและที่ผ่านมา | | | | หน่วยงาน รับผิดชอบหลัก |
|-----|----------------|-------------|------------------|---|--|----------------------|-------------|-------------|-------------|---------------------------|
| | | | | | | 2561 บาท | 2562 บาท | 2563 บาท | 2564 บาท | |
| 156 | แผนงานการศึกษา | ค่าครุภัณฑ์ | ครุภัณฑ์สำนักงาน | เพื่อให้มีเครื่องมือ เครื่องใช้ที่จำเป็นเพียงพอ สำหรับการปฏิบัติงาน | โต๊ะอาหารพร้อมม้านั่งระดับชั้น ประถมศึกษา ขนาด 70x200x75 ซม. จำนวน 30 ชุด/ปี | 105,000 | | | | ท.6 |
| 157 | แผนงานการศึกษา | ค่าครุภัณฑ์ | ครุภัณฑ์สำนักงาน | เพื่อให้มีเครื่องมือ เครื่องใช้ที่จำเป็นเพียงพอ สำหรับการปฏิบัติงาน | โต๊ะอาหารพร้อมเก้าอี้ ระดับ มัธยมศึกษา ขนาด 80x200x75 ซม.จำนวน 50 ชุด/ปี | 210,000 | | | | ท.6 |
| 158 | แผนงานการศึกษา | ค่าครุภัณฑ์ | ครุภัณฑ์สำนักงาน | เพื่อให้มีเครื่องมือ เครื่องใช้ที่จำเป็นเพียงพอ สำหรับการปฏิบัติงาน | โต๊ะพับเหล็กโครมเหล็ก ขาเหล็ก จำนวน 40 ตัว/ปี | 120,000 | | | | ท.7 |
| 159 | แผนงานการศึกษา | ค่าครุภัณฑ์ | ครุภัณฑ์สำนักงาน | เพื่อให้มีเครื่องมือ เครื่องใช้ที่จำเป็นเพียงพอ สำหรับการปฏิบัติงาน | โต๊ะทำงานพร้อมเก้าอี้ จำนวน 10/ปี | 65,000 | | | | ท.7 |
| 160 | แผนงานการศึกษา | ค่าครุภัณฑ์ | ครุภัณฑ์สำนักงาน | เพื่อให้มีเครื่องมือ เครื่องใช้ที่จำเป็นเพียงพอ สำหรับการปฏิบัติงาน | ตู้เหล็ก 2 บาน จำนวน 15 หลัง/ปี | 82,500 | | | | ท.7 |
| 161 | แผนงานการศึกษา | ค่าครุภัณฑ์ | ครุภัณฑ์สำนักงาน | เพื่อให้มีเครื่องมือ เครื่องใช้ที่จำเป็นเพียงพอ สำหรับการปฏิบัติงาน | ตู้เหล็กทรงสูงบานเลื่อน จำนวน 15 หลัง/ปี | 75,000 | | | | ท.7 |

คำบำรุงรักษาและปรับปรุงครุภัณฑ์
แผนพัฒนาสี่ปี (พ.ศ. 2561-2564)
เทศบาลนครนครสวรรค์

แบบผ.08

| ที่ | แผนงาน | หมวด | ประเภท | วัตถุประสงค์ | เป้าหมาย (ผลผลิตของครุภัณฑ์) | งบประมาณและที่ผ่านมา | | | | หน่วยงาน รับผิดชอบหลัก |
|-----|----------------|-------------|------------------|---|---|----------------------|-------------|-------------|-------------|---------------------------|
| | | | | | | 2561 บาท | 2562 บาท | 2563 บาท | 2564 บาท | |
| 162 | แผนงานการศึกษา | ค่าครุภัณฑ์ | ครุภัณฑ์สำนักงาน | เพื่อให้มีเครื่องมือ เครื่องใช้ที่จำเป็นเพียงพอ สำหรับการปฏิบัติงาน | ตู้เหล็กเก็บเอกสารบานเลื่อน กระจก ขนาด 91.3x45.7x183 cm จำนวน 4 ตัว (ตัวละ 4,200) | 16,800 | | | | ท.8 |
| 163 | แผนงานการศึกษา | ค่าครุภัณฑ์ | ครุภัณฑ์สำนักงาน | เพื่อให้มีเครื่องมือ เครื่องใช้ที่จำเป็นเพียงพอ สำหรับการปฏิบัติงาน | เครื่องปรับอากาศแบบแยกส่วน ชนิดแขวน ขนาดไม่น้อยกว่า 24,000 บีทียู จำนวน 1 เครื่อง | 30,000 | | | | ศพด.ร.ร.ท.1 |
| 164 | แผนงานการศึกษา | ค่าครุภัณฑ์ | ครุภัณฑ์สำนักงาน | เพื่อให้มีเครื่องมือ เครื่องใช้ที่จำเป็นเพียงพอ สำหรับการปฏิบัติงาน | ตู้เหล็ก ชนิด 2 ตอน ชั้นบน กระจกบานเลื่อน ชั้นล่างบาน เลื่อนทึบ จำนวน 1 ชุด | 7,000 | | | | ศพด.ร.ร.ท.1 |
| 165 | แผนงานการศึกษา | ค่าครุภัณฑ์ | ครุภัณฑ์สำนักงาน | เพื่อให้มีเครื่องมือ เครื่องใช้ที่จำเป็นเพียงพอ สำหรับการปฏิบัติงาน | โต๊ะทำงานพร้อมเก้าอี้ จำนวน 1 ชุด | 6,500 | | | | ศพด.ร.ร.ท.1 |
| 166 | แผนงานการศึกษา | ค่าครุภัณฑ์ | ครุภัณฑ์สำนักงาน | เพื่อให้มีเครื่องมือ เครื่องใช้ที่จำเป็นเพียงพอ สำหรับการปฏิบัติงาน | ผ้าม่านกันรังสียูวีพร้อมอุปกรณ์ รวมติดตั้ง ขนาด 1.60 ม. x 1.70 ม. จำนวน 8 ช่อง , ขนาด 2.60 ม. x 1.70 ม. จำนวน 4 ช่อง | 68,000 | | | | ศพด.ร.ร.ท.2 |
| 167 | แผนงานการศึกษา | ค่าครุภัณฑ์ | ครุภัณฑ์สำนักงาน | เพื่อให้มีเครื่องมือ เครื่องใช้ที่จำเป็นเพียงพอ สำหรับการปฏิบัติงาน | มั่งลวดพร้อมอุปกรณ์รวมติดตั้ง ขนาด 110 ซม. x 80 ซม. จำนวน 12 ช่อง | 9,000 | | | | ศพด.ร.ร.ท.2 |

คำบำรุงรักษาและปรับปรุงครุภัณฑ์
แผนพัฒนาสี่ปี (พ.ศ. 2561-2564)
เทศบาลนครนครสวรรค์

แบบผ.08

| ที่ | แผนงาน | หมวด | ประเภท | วัตถุประสงค์ | เป้าหมาย (ผลผลิตของครุภัณฑ์) | งบประมาณและที่ผ่านมา | | | | หน่วยงาน รับผิดชอบหลัก |
|-----|----------------|-------------|------------------|---|--|----------------------|-------------|-------------|-------------|---------------------------|
| | | | | | | 2561 บาท | 2562 บาท | 2563 บาท | 2564 บาท | |
| 168 | แผนงานการศึกษา | ค่าครุภัณฑ์ | ครุภัณฑ์สำนักงาน | เพื่อส่งเสริมประสิทธิภาพในการปฏิบัติงานในศูนย์พัฒนาเด็กเล็กและช่วยส่งเสริมพัฒนาการของเด็ก | พัดลมติดผนัง ขนาดไม่น้อยกว่า 18 นิ้ว จำนวน 6 ตัว | 9,000 | | | | ศพด.ร.ร.ท.2 |
| 169 | แผนงานการศึกษา | ค่าครุภัณฑ์ | ครุภัณฑ์สำนักงาน | เพื่อให้มีเครื่องมือเครื่องใช้ที่จำเป็นเพียงพอสำหรับการปฏิบัติงาน | ตู้เก็บที่นอน 15 ช่อง ขนาด กว้าง 150 ซม. สูง 100 ซม. ลึก 40 ซม. จำนวน 2 หลัง | 11,000 | | | | ศพด.ร.ร.ท.2 |
| 170 | แผนงานการศึกษา | ค่าครุภัณฑ์ | ครุภัณฑ์สำนักงาน | เพื่ออำนวยความสะดวกในการปฏิบัติงาน | เครื่องปรับอากาศแบบแยกส่วน ชนิดแขวน ขนาด 18,000 บีทียู จำนวน 1 เครื่อง | 26,000 | | | | ศพด.ร.ร.ท.3 |
| 171 | แผนงานการศึกษา | ค่าครุภัณฑ์ | ครุภัณฑ์สำนักงาน | เพื่ออำนวยความสะดวกในการปฏิบัติงาน | เครื่องปรับอากาศแบบแยกส่วน ชนิดแขวน ขนาด 18,000 บีทียู จำนวน 2 เครื่อง | 52,000 | | | | ศพด.ร.ร.ท.4 |
| 172 | แผนงานการศึกษา | ค่าครุภัณฑ์ | ครุภัณฑ์สำนักงาน | เพื่ออำนวยความสะดวกในการปฏิบัติงาน | ตู้เหล็ก 2 บาน จำนวน 2 ตู้ | 11,000 | | | | ศพด.ร.ร.ท.5 |
| 173 | แผนงานการศึกษา | ค่าครุภัณฑ์ | ครุภัณฑ์สำนักงาน | เพื่ออำนวยความสะดวกในการปฏิบัติงาน | ตู้ล็อกเกอร์ 18 ช่อง จำนวน 2 ตู้ | 14,000 | | | | ศพด.ร.ร.ท.5 |
| 174 | แผนงานการศึกษา | ค่าครุภัณฑ์ | ครุภัณฑ์สำนักงาน | เพื่ออำนวยความสะดวกในการปฏิบัติงาน | โต๊ะเอนกประสงค์ขาเหล็กพับได้ จำนวน 5 ตัว | 10,500 | | | | ศพด.ร.ร.ท.5 |

คำบำรุงรักษาและปรับปรุงครุภัณฑ์
แผนพัฒนาสี่ปี (พ.ศ. 2561-2564)
เทศบาลนครนครสวรรค์

แบบผ.08

| ที่ | แผนงาน | หมวด | ประเภท | วัตถุประสงค์ | เป้าหมาย (ผลผลิตของครุภัณฑ์) | งบประมาณและที่ผ่านมา | | | | หน่วยงาน รับผิดชอบหลัก |
|-----|----------------|-------------|------------------|---|-------------------------------------|----------------------|-------------|-------------|-------------|---------------------------|
| | | | | | | 2561 บาท | 2562 บาท | 2563 บาท | 2564 บาท | |
| 175 | แผนงานการศึกษา | ค่าครุภัณฑ์ | ครุภัณฑ์สำนักงาน | เพื่อให้มีเครื่องมือ เครื่องใช้ที่จำเป็นเพียงพอ สำหรับการปฏิบัติงาน | ตู้เหล็ก 2 บาน จำนวน 2 ตู้ | 11,000 | | | | ศพด.ร.ร.ท.6 |
| 176 | แผนงานการศึกษา | ค่าครุภัณฑ์ | ครุภัณฑ์สำนักงาน | เพื่อให้มีเครื่องมือ เครื่องใช้ที่จำเป็นเพียงพอ สำหรับการปฏิบัติงาน | ตู้ลิ้นชักเกอร์ 18 ช่อง จำนวน 2 ตู้ | 14,000 | | | | ศพด.ร.ร.ท.6 |
| 177 | แผนงานการศึกษา | ค่าครุภัณฑ์ | ครุภัณฑ์สำนักงาน | เพื่อให้มีเครื่องมือ เครื่องใช้ที่จำเป็นเพียงพอ สำหรับการปฏิบัติงาน | ตู้เหล็ก 2 บาน จำนวน 2 ตู้ | 11,000 | | | | ศพด.ร.ร.ท.7 |
| 178 | แผนงานการศึกษา | ค่าครุภัณฑ์ | ครุภัณฑ์สำนักงาน | เพื่อให้มีเครื่องมือ เครื่องใช้ที่จำเป็นเพียงพอ สำหรับการปฏิบัติงาน | ตู้ลิ้นชักเกอร์ 18 ช่อง จำนวน 2 ตู้ | 14,000 | | | | ศพด.ร.ร.ท.7 |
| 179 | แผนงานการศึกษา | ค่าครุภัณฑ์ | ครุภัณฑ์สำนักงาน | เพื่อให้มีเครื่องมือ เครื่องใช้ที่จำเป็นเพียงพอ สำหรับการปฏิบัติงาน | ตู้เหล็ก 2 บาน จำนวน 2 ตู้ | 11,000 | | | | ศพด.ร.ร.ท.8 |
| 180 | แผนงานการศึกษา | ค่าครุภัณฑ์ | ครุภัณฑ์สำนักงาน | เพื่อให้มีเครื่องมือ เครื่องใช้ที่จำเป็นเพียงพอ สำหรับการปฏิบัติงาน | ตู้ลิ้นชักเกอร์ 18 ช่อง จำนวน 2 ตู้ | 14,000 | | | | ศพด.ร.ร.ท.8 |

คำบำรุงรักษาและปรับปรุงครุภัณฑ์
แผนพัฒนาสี่ปี (พ.ศ. 2561-2564)
เทศบาลนครนครสวรรค์

แบบผ.08

| ที่ | แผนงาน | หมวด | ประเภท | วัตถุประสงค์ | เป้าหมาย (ผลผลิตของครุภัณฑ์) | งบประมาณและที่ผ่านมา | | | | หน่วยงาน รับผิดชอบหลัก |
|-----|----------------|-------------|---------------------|---|---|----------------------|-------------|-------------|-------------|---------------------------|
| | | | | | | 2561 บาท | 2562 บาท | 2563 บาท | 2564 บาท | |
| 181 | แผนงานการศึกษา | ค่าครุภัณฑ์ | ครุภัณฑ์สำนักงาน | เพื่อให้มีเครื่องมือ เครื่องใช้ที่จำเป็นเพียงพอ สำหรับการปฏิบัติงาน | โต๊ะเอนกประสงค์ขาเหล็กทาบได้ ขาพับเก็บ กว้าง 76 ซม. X ยาว 120 ซม. X สูง 47 ซม. จำนวน 5 ตัว | 10,500 | | | | ศพด.ชุมชนขอนแก่นวัน |
| 182 | แผนงานการศึกษา | ค่าครุภัณฑ์ | ครุภัณฑ์สำนักงาน | เพื่อให้มีเครื่องมือ เครื่องใช้ที่จำเป็นเพียงพอ สำหรับการปฏิบัติงาน | ตู้เหล็ก 4 ลีนชัก จำนวน 2 ตู้ | 15,800 | | | | ศพด.ชุมชนพระบาง มงคล |
| 183 | แผนงานการศึกษา | ค่าครุภัณฑ์ | ครุภัณฑ์สำนักงาน | เพื่อให้มีเครื่องมือ เครื่องใช้ที่จำเป็นเพียงพอ สำหรับการปฏิบัติงาน | เครื่องปรับอากาศแบบแยกส่วน ชนิดติดผนัง ขนาดไม่ต่ำกว่า 24,000 บีทียู จำนวน 2 เครื่อง | 56,000 | | | | ศพด.ท.น.ว. |
| 184 | แผนงานการศึกษา | ค่าครุภัณฑ์ | ครุภัณฑ์สำนักงาน | เพื่อให้มีเครื่องมือ เครื่องใช้ที่จำเป็นเพียงพอ สำหรับการปฏิบัติงาน | ชั้นวางหนังสือทำจากไม้ปาร์ติเกิล บอร์ด กว้าง 90 x ยาว 90 x สูง 30 ซม. จำนวน 4 ตัว | 6,900 | | | | ศพด.ท.น.ว. |
| 185 | แผนงานการศึกษา | ค่าครุภัณฑ์ | ครุภัณฑ์สำนักงาน | เพื่อให้มีเครื่องมือ เครื่องใช้ที่จำเป็นเพียงพอ สำหรับการปฏิบัติงาน | โต๊ะเอนกประสงค์ขาเหล็ก ทาบได้ กว้าง 75 x ยาว 180 x สูง 75 ซม. จำนวน 4 ตัว | 8,600 | | | | ศพด.ท.น.ว. |
| 186 | แผนงานการศึกษา | ค่าครุภัณฑ์ | ค่าครุภัณฑ์การศึกษา | เพื่อให้มีเครื่องมือ เครื่องใช้ที่จำเป็นเพียงพอ สำหรับการปฏิบัติงาน | โต๊ะพร้อมเก้าอี้นักเรียน ระดับ ประถมศึกษา จำนวน 100 ชุด ๆ ละ 1,300 บาท (100 ชุด/ปี) | 130,000 | 130,000 | 130,000 | 130,000 | ท.3 |

คำบำรุงรักษาและปรับปรุงครุภัณฑ์
แผนพัฒนาสี่ปี (พ.ศ. 2561-2564)
เทศบาลนครนครสวรรค์

แบบผ.08

| ที่ | แผนงาน | หมวด | ประเภท | วัตถุประสงค์ | เป้าหมาย (ผลผลิตของครุภัณฑ์) | งบประมาณและที่ผ่านมา | | | | หน่วยงาน รับผิดชอบหลัก |
|-----|----------------|-------------|---------------------|--|---|----------------------|-------------|-------------|-------------|---------------------------|
| | | | | | | 2561 บาท | 2562 บาท | 2563 บาท | 2564 บาท | |
| 187 | แผนงานการศึกษา | ค่าครุภัณฑ์ | ค่าครุภัณฑ์การศึกษา | เพื่อให้มีเครื่องมือ เครื่องใช้ที่จำเป็นเพียงพอ สำหรับการปฏิบัติงาน | โต๊ะพร้อมเก้าอี้นักเรียน ระดับ มัธยมศึกษา จำนวน 100 ชุด ชุด ละ 1,400 บาท (100ชุด / ปี) | 140,000 | 140,000 | 140,000 | 140,000 | ท.3 |
| 188 | แผนงานการศึกษา | ค่าครุภัณฑ์ | ค่าครุภัณฑ์การศึกษา | เพื่อให้มีเครื่องมือ เครื่องใช้ที่จำเป็นเพียงพอ สำหรับการปฏิบัติงาน | โต๊ะพร้อมเก้าอี้นักเรียน ระดับ ประถมศึกษา จำนวน 150 ชุด/ปี | 195,000 | | 195,000 | | ท.7 |
| 189 | แผนงานการศึกษา | ค่าครุภัณฑ์ | ค่าครุภัณฑ์การศึกษา | เพื่อให้มีเครื่องมือ เครื่องใช้ที่จำเป็นเพียงพอ สำหรับการปฏิบัติงาน | โต๊ะพร้อมเก้าอี้ 4ที่นั่ง ระดับ อนุบาล จำนวน 20 ชุด/ปี | 90,000 | 90,000 | | 90,000 | ท.7 |
| 190 | แผนงานการศึกษา | ค่าครุภัณฑ์ | ครุภัณฑ์การเกษตร | เพื่อให้ระบบการไหลเวียน ของน้ำประปาภายใน อาคารเป็นไปอย่างมี ประสิทธิภาพ | เครื่องปั้มน้ำอัตโนมัติ SUPER PUMP /รุ่น UMCH 755s กำลัง 750 WATT 220V. 1"X1" จำนวน 1 ตัว/ปี | 11,000 | 11,000 | | | ท.5 |
| 191 | แผนงานการศึกษา | ค่าครุภัณฑ์ | ครุภัณฑ์การเกษตร | เพื่อให้ระบบการไหลเวียน ของน้ำประปาภายใน อาคารเป็นไปอย่างมี ประสิทธิภาพ | ปั้มน้ำอัตโนมัติรุ่นแรงดันคงที่ 200 Watt จำนวน 2 ชุด/ปี | 13,600 | 13,600 | | | ท.6 |

คำบำรุงรักษาและปรับปรุงครุภัณฑ์
แผนพัฒนาสี่ปี (พ.ศ. 2561-2564)
เทศบาลนครนครสวรรค์

แบบผ.08

| ที่ | แผนงาน | หมวด | ประเภท | วัตถุประสงค์ | เป้าหมาย (ผลผลิตของครุภัณฑ์) | งบประมาณและที่ผ่านมา | | | | หน่วยงาน รับผิดชอบหลัก |
|-----|----------------|-------------|-------------------------|--|---|----------------------|-------------|-------------|-------------|---------------------------|
| | | | | | | 2561 บาท | 2562 บาท | 2563 บาท | 2564 บาท | |
| 192 | แผนงานการศึกษา | ค่าครุภัณฑ์ | ครุภัณฑ์การเกษตร | เพื่ออำนวยความสะดวก ในการปฏิบัติงานให้มี ประสิทธิภาพ | เครื่องบ่มน้ำอัตโนมัติ ขนาดไม่ต่ำกว่า 305 วัตต์ จำนวน 1 เครื่อง | 6,700 | | | | ศพด.วัดพรหมา |
| 193 | แผนงานการศึกษา | ค่าครุภัณฑ์ | ครุภัณฑ์ไฟฟ้าและวิทยุ | เพื่ออำนวยความสะดวก ในการปฏิบัติงานให้มี ประสิทธิภาพ | กล่องโทรทัศน์วงจรถัดพร้อม อุปกรณ์ และค่าติดตั้งกล่องอิน ฟาเรด 1 ชุด มี 16 ตัว | 90,000 | | | | ท.3 |
| 194 | แผนงานการศึกษา | ค่าครุภัณฑ์ | ครุภัณฑ์ไฟฟ้าและวิทยุ | เพื่อช่วยสอดส่องดูแล รักษาทรัพย์สินของ โรงเรียน | กล่องโทรทัศน์วงจรถัดพร้อม อุปกรณ์ พร้อมค่าติดตั้งกล่องอิน ฟาเรด จำนวน 1 ชุด/ปี (กล่อง 8 ตัว) | 70,000 | | | | ท.5 |
| 195 | แผนงานการศึกษา | ค่าครุภัณฑ์ | ครุภัณฑ์โฆษณาและเผยแพร่ | เพื่ออำนวยความสะดวก ในการปฏิบัติงานให้มี ประสิทธิภาพ | เครื่องมัลติมีเดียโปรเจ็คเตอร์ระดับ XGA ขนาดค่าความส่องสว่างไม่ น้อยกว่า 3,500 ANSI LUMENS | 39,000 | | | | ท.1 |
| 196 | แผนงานการศึกษา | ค่าครุภัณฑ์ | ครุภัณฑ์โฆษณาและเผยแพร่ | เพื่ออำนวยความสะดวก ในการปฏิบัติงานให้มี ประสิทธิภาพ | กล้องถ่ายภาพนิ่งระบบดิจิตอล ความละเอียด 20 ล้านพิกเซล จำนวน 1 ตัว | 35,000 | | | | ท.3 |
| 197 | แผนงานการศึกษา | ค่าครุภัณฑ์ | ครุภัณฑ์โฆษณาและเผยแพร่ | เพื่ออำนวยความสะดวก ในการปฏิบัติงานให้มี ประสิทธิภาพ | โทรทัศน์ แอล อี ดี (LED TV) ระดับความละเอียด จอภาพ 1366x 768 พิกเซล ขนาด 32 นิ้ว จำนวน 1 เครื่อง | 8,000 | | | | ท.3 |

คำบำรุงรักษาและปรับปรุงครุภัณฑ์
แผนพัฒนาสี่ปี (พ.ศ. 2561-2564)
เทศบาลนครนครสวรรค์

แบบผ.08

| ที่ | แผนงาน | หมวด | ประเภท | วัตถุประสงค์ | เป้าหมาย (ผลผลิตของครุภัณฑ์) | งบประมาณและที่ผ่านมา | | | | หน่วยงาน รับผิดชอบหลัก |
|-----|----------------|-------------|-------------------------|--|--|----------------------|-------------|-------------|-------------|---------------------------|
| | | | | | | 2561 บาท | 2562 บาท | 2563 บาท | 2564 บาท | |
| 198 | แผนงานการศึกษา | ค่าครุภัณฑ์ | ครุภัณฑ์โฆษณาและเผยแพร่ | เพื่ออำนวยความสะดวกในการปฏิบัติงานให้มีประสิทธิภาพ | โทรทัศน์ แอล อี ดี (LED TV) ความละเอียดจอภาพไม่ต่ำกว่า 1920x1080 พิกเซล ขนาดจอภาพ 32 นิ้ว จำนวน 1 เครื่อง | 13,000 | | | | ศพด.ร.ร.ท.1 |
| 199 | แผนงานการศึกษา | ค่าครุภัณฑ์ | ครุภัณฑ์โฆษณาและเผยแพร่ | เพื่ออำนวยความสะดวกในการปฏิบัติงานให้มีประสิทธิภาพ | โทรทัศน์ แอล อี ดี (LED TV) ความละเอียดจอภาพไม่ต่ำกว่า 1920x1080 พิกเซล ขนาดจอภาพขั้นต่ำ 55 นิ้ว จำนวน 1 เครื่อง | 32,000 | | | | ศพด.วัดพรหมจริยา วาส |
| 200 | แผนงานการศึกษา | ครุภัณฑ์ | ครุภัณฑ์โฆษณาและเผยแพร่ | เพื่ออำนวยความสะดวกในการปฏิบัติงานให้มีประสิทธิภาพ | โทรทัศน์แอลอีดี (LED TV) ขนาดจอภาพไม่น้อยกว่า 40 นิ้ว ความละเอียด 1920x1080 พิกเซล จำนวน 3 เครื่อง | 48,000 | | | | ศพด.ท.น.นว. |
| 201 | แผนงานการศึกษา | ค่าครุภัณฑ์ | ครุภัณฑ์งานบ้านงานครัว | เพื่ออำนวยความสะดวกในการปฏิบัติงานให้มีประสิทธิภาพ | ตู้เย็น 2 ประตู ขนาดความจุภายในไม่ต่ำกว่า 9 คิวบิกฟุต จำนวน 1 ตู้ | 15,000 | | | | สำนักการศึกษา |
| 202 | แผนงานการศึกษา | ค่าครุภัณฑ์ | ครุภัณฑ์งานบ้านงานครัว | เพื่ออำนวยความสะดวกในการปฏิบัติงานให้มีประสิทธิภาพ | ผ้าปูโต๊ะพร้อมอุปกรณ์รวมค่าติดตั้ง | 100,000 | | | | ท.2 |
| 203 | แผนงานการศึกษา | ค่าครุภัณฑ์ | ครุภัณฑ์งานบ้านงานครัว | เพื่อใช้ในการปรับปรุงภูมิทัศน์ของโรงเรียน | เครื่องตัดหญ้าแบบข้อแข็ง ไม่ต่ำกว่า 1.9 แรงม้า จำนวน 1 เครื่อง | 9,500 | | | | ท.5 |

คำบำรุงรักษาและปรับปรุงครุภัณฑ์
แผนพัฒนาสี่ปี (พ.ศ. 2561-2564)
เทศบาลนครนครสวรรค์

แบบผ.08

| ที่ | แผนงาน | หมวด | ประเภท | วัตถุประสงค์ | เป้าหมาย (ผลผลิตของครุภัณฑ์) | งบประมาณและที่ผ่านมา | | | | หน่วยงาน รับผิดชอบหลัก |
|-----|----------------|-------------|------------------------|--|--|----------------------|-------------|-------------|-------------|---------------------------|
| | | | | | | 2561 บาท | 2562 บาท | 2563 บาท | 2564 บาท | |
| 204 | แผนงานการศึกษา | ค่าครุภัณฑ์ | ครุภัณฑ์งานบ้านงานครัว | เพื่ออำนวยความสะดวก ในการปฏิบัติงานให้มี ประสิทธิภาพ | หม้อหุงข้าวแก๊ส ขนาด 10 ลิตร จำนวน 3 ใบ | 16,500 | | | | ท.6 |
| 205 | แผนงานการศึกษา | ค่าครุภัณฑ์ | ครุภัณฑ์งานบ้านงานครัว | เพื่ออำนวยความสะดวก ในการปฏิบัติงานให้มี ประสิทธิภาพ | เตาแก๊ส ครบชุด ประกอบด้วย สายแก๊ส ขาแก๊ส วาล์ว จำนวน 3 ชุด | 3,800 | | | | ท.6 |
| 206 | แผนงานการศึกษา | ค่าครุภัณฑ์ | ครุภัณฑ์งานบ้านงานครัว | เพื่ออำนวยความสะดวก ในการปฏิบัติงานให้มี ประสิทธิภาพ | ตู้เย็น ขนาดไม่น้อยกว่า 7 คิวบิก ฟุต จำนวน 1 เครื่อง | 9,400 | | | | ศพด.ร.ร.ท.1 |
| 207 | แผนงานการศึกษา | ค่าครุภัณฑ์ | ครุภัณฑ์งานบ้านงานครัว | เพื่ออำนวยความสะดวก ในการปฏิบัติงานให้มี ประสิทธิภาพ | เครื่องทำน้ำเย็นแบบต่อท่อ ขนาด 2 ก๊อ ก จำนวน 1 เครื่อง | 15,000 | | | | ศพด ท.7 |
| 208 | แผนงานการศึกษา | ค่าครุภัณฑ์ | ครุภัณฑ์งานบ้านงานครัว | เพื่ออำนวยความสะดวก ในการปฏิบัติงานให้มี ประสิทธิภาพ | เครื่องทำน้ำเย็นแบบต่อท่อ ขนาด 2 ก๊อ ก จำนวน 1 เครื่อง | 15,000 | | | | ศพด ท.8 |
| 209 | แผนงานการศึกษา | ค่าครุภัณฑ์ | ครุภัณฑ์งานบ้านงานครัว | เพื่ออำนวยความสะดวก ในการปฏิบัติงานให้มี ประสิทธิภาพ | เครื่องซักผ้าแบบธรรมดาขนาด 15 ก.ก. จำนวน 1 เครื่อง | 18,000 | | | | ศพด.ชุมชนพระบาง มงคล |

คำบำรุงรักษาและปรับปรุงครุภัณฑ์
แผนพัฒนาสี่ปี (พ.ศ. 2561-2564)
เทศบาลนครนครสวรรค์

แบบผ.08

| ที่ | แผนงาน | หมวด | ประเภท | วัตถุประสงค์ | เป้าหมาย (ผลผลิตของครุภัณฑ์) | งบประมาณและที่ผ่านมา | | | | หน่วยงาน รับผิดชอบหลัก |
|-----|----------------|-------------|------------------------|--|---|----------------------|-------------|-------------|-------------|---------------------------|
| | | | | | | 2561 บาท | 2562 บาท | 2563 บาท | 2564 บาท | |
| 210 | แผนงานการศึกษา | ค่าครุภัณฑ์ | ครุภัณฑ์งานบ้านงานครัว | เพื่ออำนวยความสะดวกในการปฏิบัติงานให้มีประสิทธิภาพ | ผ้าผ่านจีบยวี่พร้อมอุปกรณ์รวมติดตั้ง ขนาด 5.70 x1.17ม. จำนวน 1 ช่อง ขนาด 3.67 x1.17 ม. จำนวน 1 ช่อง ขนาด 3.70 x1.17 ม. จำนวน 1 ช่อง | 27,000 | | | | ศพด.ชุมชนพระบาง มงคล |
| 211 | แผนงานการศึกษา | ค่าครุภัณฑ์ | ครุภัณฑ์โรงเรียน | เพื่อใช้ในการปรับปรุงภูมิทัศน์ของโรงเรียน | เครื่องตัดเหล็ก (ไฟเบอร์) จำนวน 1 เครื่อง แบบแท่นขนาดไม่น้อยกว่า 14 นิ้ว | 4,600 | | | | ท.5 |
| 212 | แผนงานการศึกษา | ค่าครุภัณฑ์ | ครุภัณฑ์คอมพิวเตอร์ | สำหรับใช้จัดพิมพ์เอกสารด้านสำนักงานของหน่วยศึกษานิเทศก์ สน.ศึกษา เนื่องจากเครื่องเดิมอายุการใช้งานนานและต้องซ่อมบำรุงบ่อยครั้ง | เครื่องคอมพิวเตอร์ สำนักงาน (จอขนาดไม่น้อยกว่า 21.5 นิ้ว) จำนวน 5 ชุด | 85,000 | | | | สำนักการศึกษา |
| 213 | แผนงานการศึกษา | ค่าครุภัณฑ์ | ครุภัณฑ์คอมพิวเตอร์ | เพื่อให้มีเครื่องมือเครื่องใช้เพียงพอต่อการปฏิบัติงาน | เครื่องสำรองไฟจำนวน 4เครื่อง | 12,800 | | | | สำนักการศึกษา |
| 214 | แผนงานการศึกษา | ค่าครุภัณฑ์ | ครุภัณฑ์คอมพิวเตอร์ | สำหรับใช้เป็นเครื่องพิมพ์เอกสารด้านสำนักงานของหน่วยศึกษานิเทศก์ | เครื่องพิมพ์มัลติฟังก์ชั่น แบบฉีดหมึก (Inkjet) จำนวน 4 เครื่อง | 31,600 | | | | สำนักการศึกษา |
| 215 | แผนงานการศึกษา | ค่าครุภัณฑ์ | ครุภัณฑ์คอมพิวเตอร์ | เพื่อให้มีเครื่องมือเครื่องใช้เพียงพอต่อการปฏิบัติงาน | เครื่องพิมพ์ชนิดเลเซอร์/ชนิด LED ขาวดำ (30 หน้า/นาที) จำนวน 1 เครื่อง | 7,900 | | | | สำนักการศึกษา |

คำบำรุงรักษาและปรับปรุงครุภัณฑ์
แผนพัฒนาสี่ปี (พ.ศ. 2561-2564)
เทศบาลนครนครสวรรค์

แบบผ.08

| ที่ | แผนงาน | หมวด | ประเภท | วัตถุประสงค์ | เป้าหมาย (ผลผลิตของครุภัณฑ์) | งบประมาณและที่ผ่านมา | | | | หน่วยงาน รับผิดชอบหลัก |
|-----|----------------|-------------|---------------------|--|---|----------------------|-------------|-------------|-------------|---------------------------|
| | | | | | | 2561 บาท | 2562 บาท | 2563 บาท | 2564 บาท | |
| 216 | แผนงานการศึกษา | ค่าครุภัณฑ์ | ครุภัณฑ์คอมพิวเตอร์ | เพื่อใช้จัดทำเอกสาร ประมวลผลข้อมูลสื่อ สิ่งพิมพ์ สื่อ Multimedia | เครื่องคอมพิวเตอร์ สำนักงาน (จอภาพประมวลผลแบบ 1 LED ขนาดไม่น้อยกว่า 21.5 นิ้ว) จำนวน 1 ชุด | 23,000 | | | | สำนักการศึกษา |
| 217 | แผนงานการศึกษา | ค่าครุภัณฑ์ | ครุภัณฑ์คอมพิวเตอร์ | เพื่อใช้สำรองไฟฟ้าให้กับ เครื่องคอมพิวเตอร์ | เครื่องสำรองไฟฟ้า ขนาดไม่น้อย กว่า 800 VA (480 Watts) จำนวน 1 เครื่อง | 3,200 | | | | สำนักการศึกษา |
| 218 | แผนงานการศึกษา | ค่าครุภัณฑ์ | ครุภัณฑ์คอมพิวเตอร์ | เพื่อใช้พิมพ์เอกสาร สื่อ สิ่งพิมพ์ | เครื่องพิมพ์ Inkjet Multi Function จำนวน 1 เครื่อง | 7,900 | | | | สำนักการศึกษา |
| 219 | แผนงานการศึกษา | ค่าครุภัณฑ์ | ครุภัณฑ์คอมพิวเตอร์ | เพื่อให้มีเครื่องมือเครื่องใช้ เพียงพอต่อการปฏิบัติงาน | เครื่องพิมพ์มัลติฟังก์ชันชนิด เลเซอร์ ขนาดดำ | 9,600 | | | | สำนักการศึกษา |
| 220 | แผนงานการศึกษา | ค่าครุภัณฑ์ | ครุภัณฑ์คอมพิวเตอร์ | เพื่อให้มีเครื่องมือเครื่องใช้ เพียงพอต่อการปฏิบัติงาน | เครื่องคอมพิวเตอร์สำหรับงาน ประมวลผล แบบที่ 2 จำนวน 1 เครื่อง | 29,000 | | | | ท.1 |
| 221 | แผนงานการศึกษา | ค่าครุภัณฑ์ | ครุภัณฑ์คอมพิวเตอร์ | เพื่อให้มีเครื่องมือเครื่องใช้ เพียงพอต่อการปฏิบัติงาน | เครื่องพิมพ์ Multifunction แบบ ฉีดหมึก (Inkjet) จำนวน 1 เครื่อง | 7,900 | | | | ท.1 |
| 222 | แผนงานการศึกษา | ค่าครุภัณฑ์ | ครุภัณฑ์คอมพิวเตอร์ | เพื่อให้มีเครื่องมือเครื่องใช้ เพียงพอต่อการปฏิบัติงาน | เครื่องพิมพ์ Multifunction ชนิด เลเซอร์/ ชนิด LED สี จำนวน 1 เครื่อง | 17,000 | | | | ท.1 |
| 223 | แผนงานการศึกษา | ค่าครุภัณฑ์ | ครุภัณฑ์คอมพิวเตอร์ | เพื่อให้มีเครื่องมือเครื่องใช้ เพียงพอต่อการปฏิบัติงาน | เครื่องพิมพ์แบบฉีดหมึก INKJET PRINTER พร้อมอิงค์แทงค์ จำนวน 2 ชุด | 13,000 | | | | ท.2 |

คำบำรุงรักษาและปรับปรุงครุภัณฑ์
แผนพัฒนาสี่ปี (พ.ศ. 2561-2564)
เทศบาลนครนครสวรรค์

แบบผ.08

| ที่ | แผนงาน | หมวด | ประเภท | วัตถุประสงค์ | เป้าหมาย (ผลผลิตของครุภัณฑ์) | งบประมาณและที่ผ่านมา | | | | หน่วยงาน รับผิดชอบหลัก |
|-----|----------------|-------------|---------------------|---|---|----------------------|-------------|-------------|-------------|---------------------------|
| | | | | | | 2561 บาท | 2562 บาท | 2563 บาท | 2564 บาท | |
| 224 | แผนงานการศึกษา | ค่าครุภัณฑ์ | ครุภัณฑ์คอมพิวเตอร์ | เพื่อให้มีเครื่องมือเครื่องใช้ เพียงพอต่อการปฏิบัติงาน | คอมพิวเตอร์สำนักงาน จำนวน 1 ชุด | 16,000 | | | | ท.2 |
| 225 | แผนงานการศึกษา | ค่าครุภัณฑ์ | ครุภัณฑ์คอมพิวเตอร์ | เพื่อให้มีเครื่องมือเครื่องใช้ เพียงพอต่อการปฏิบัติงาน | คอมพิวเตอร์สำหรับนักเรียน พร้อมการติดตั้งและอุปกรณ์ต่อ พวง จำนวน 30 ชุด | 480,000 | | | | ท.3 |
| 226 | แผนงานการศึกษา | ค่าครุภัณฑ์ | ครุภัณฑ์คอมพิวเตอร์ | เพื่อให้มีเครื่องมือเครื่องใช้ เพียงพอต่อการปฏิบัติงาน | เครื่องพิมพ์ Multifunction ชนิด เลเซอร์/ ชนิด LED สี จำนวน 1 เครื่อง | 17,000 | | | | ท.3 |
| 227 | แผนงานการศึกษา | ค่าครุภัณฑ์ | ครุภัณฑ์คอมพิวเตอร์ | เพื่อให้มีเครื่องมือเครื่องใช้ เพียงพอต่อการปฏิบัติงาน | เครื่องคอมพิวเตอร์สำหรับงาน ประมวลผล แบบที่ 2 จำนวน 1 เครื่อง | 29,000 | | | | ท.3 |
| 228 | แผนงานการศึกษา | ค่าครุภัณฑ์ | ครุภัณฑ์คอมพิวเตอร์ | เพื่อให้มีเครื่องมือเครื่องใช้ เพียงพอต่อการปฏิบัติงาน | เครื่องพิมพ์เลเซอร์/ชนิด LED ขาว ดำ แบบ Network (33 หน้า/นาที) จำนวน 2 เครื่อง/ปี | 32,000 | | | | ท.5 |
| 229 | แผนงานการศึกษา | ค่าครุภัณฑ์ | ครุภัณฑ์คอมพิวเตอร์ | เพื่อให้มีเครื่องมือเครื่องใช้ เพียงพอต่อการปฏิบัติงาน | คอมพิวเตอร์สำหรับงานสำนักงาน จำนวน 5 เครื่อง | 80,000 | | | | ท.8 |
| 230 | แผนงานการศึกษา | ค่าครุภัณฑ์ | ครุภัณฑ์คอมพิวเตอร์ | เพื่ออำนวยความสะดวก ในการปฏิบัติงาน | เครื่องพิมพ์แบบฉีดหมึก All in one จำนวน 1 เครื่อง | 8,000 | | | | ศพด.ร.ร.ท.1 |
| 231 | แผนงานการศึกษา | ค่าครุภัณฑ์ | ครุภัณฑ์คอมพิวเตอร์ | เพื่ออำนวยความสะดวก ในการปฏิบัติงาน | เครื่องพิมพ์ Multifunction ชนิด เลเซอร์/ชนิด LED ขาวดำ จำนวน 1 เครื่อง | 9,600 | | | | ศพด.ชุมชนซอนตะวัน |

คำบำรุงรักษาและปรับปรุงครุภัณฑ์
แผนพัฒนาสี่ปี (พ.ศ. 2561-2564)
เทศบาลนครนครสวรรค์

แบบผ.08

| ที่ | แผนงาน | หมวด | ประเภท | วัตถุประสงค์ | เป้าหมาย (ผลผลิตของครุภัณฑ์) | งบประมาณและที่ผ่านมา | | | | หน่วยงาน รับผิดชอบหลัก |
|-----|----------------------|-------------|---|--|---|-------------------------|-------------|-------------|-------------|---------------------------|
| | | | | | | 2561 บาท | 2562 บาท | 2563 บาท | 2564 บาท | |
| 232 | แผนงานการศึกษา | ค่าครุภัณฑ์ | ค่าครุภัณฑ์คอมพิวเตอร์ | เพื่ออำนวยความสะดวก ในการปฏิบัติงาน | เครื่องพิมพ์ Multifunction ชนิด เลเซอร์/ชนิด LED ขาวดำ จำนวน 1 เครื่อง | 9,600 | | | | ศพด.ชุมชนพระบาง มงคล |
| 233 | แผนงานการศึกษา | ค่าครุภัณฑ์ | คำบำรุงรักษาและปรับปรุง ครุภัณฑ์ (รายจ่ายเพื่อ บำรุงรักษาโครงสร้างของ ครุภัณฑ์ขนาดใหญ่ซึ่งไม่รวมถึง ค่าซ่อมบำรุงตามปกติหรือค่า ซ่อมกลาง) | เพื่อให้มีเครื่องมือเครื่องใช้ เพียงพอต่อการปฏิบัติงาน และพัฒนาระบบงานให้ ทันสมัย | คำบำรุงรักษาและปรับปรุงครุภัณฑ์ | 500,000 | 500,000 | 500,000 | 500,000 | สำนักการศึกษา |
| 234 | แผนงานการศึกษา | ค่าครุภัณฑ์ | ครุภัณฑ์ทางการศึกษา | เพื่อให้เด็กนักเรียนได้มีครุ ภัณฑ์ทางการศึกษาใช้อย่าง ทั่วถึงและเพียงพอต่อการ จัดการเรียนการสอน | จัดหาครุภัณฑ์ทางการศึกษาให้แก่ โรงเรียนในสังกัดเทศบาลนคร นครสวรรค์ ทั้ง 8 โรงเรียน ดังนี้ | เงินอุดหนุน เฉพาะกิจ | | | | สำนักการศึกษา |
| | | | | | 1. ครุภัณฑ์ห้องคอมพิวเตอร์ | 2,304,000 | | | | สำนักการศึกษา |
| | | | | | 2.ครุภัณฑ์ห้องปฏิบัติการทาง ภาษา | 3,552,000 | | | | สำนักการศึกษา |
| | | | | | 3.ครุภัณฑ์ห้องวิทยาศาสตร์ | 764,000 | | | | สำนักการศึกษา |
| | | | | | 4.ครุภัณฑ์ห้องโสตทัศนูปกรณ์ | 3,088,000 | | | | สำนักการศึกษา |
| | | | | | 5.ครุภัณฑ์ห้องฟิสิกส์ ท.4,ท.3 | 1,090,000 | | | | สำนักการศึกษา |
| | | | | | 6. ครุภัณฑ์ห้องชีววิทยา ท.4, ท.3 | 1,143,800 | | | | สำนักการศึกษา |
| | | | | | 6. ครุภัณฑ์ห้องเคมี ท.4, ท.3 | 738,900 | | | | สำนักการศึกษา |
| 235 | แผนงานสังคมสงเคราะห์ | ค่าครุภัณฑ์ | ครุภัณฑ์สำนักงาน | เพื่ออำนวยความสะดวก ในการปฏิบัติงาน | - เก้าอี้บุวมม 200 ตัว | 190,000 | | | | กองสวัสดิการสังคม |

คำบำรุงรักษาและปรับปรุงครุภัณฑ์
แผนพัฒนาสี่ปี (พ.ศ. 2561-2564)
เทศบาลนครนครสวรรค์

แบบผ.08

| ที่ | แผนงาน | หมวด | ประเภท | วัตถุประสงค์ | เป้าหมาย (ผลผลิตของครุภัณฑ์) | งบประมาณและที่ผ่านมา | | | | หน่วยงาน รับผิดชอบหลัก |
|-----|----------------------|-------------|-------------------------|--|--|----------------------|-------------|-------------|-------------|---------------------------|
| | | | | | | 2561 บาท | 2562 บาท | 2563 บาท | 2564 บาท | |
| 236 | แผนงานสังคมสงเคราะห์ | ค่าครุภัณฑ์ | ครุภัณฑ์สำนักงาน | เพื่ออำนวยความสะดวก ในการปฏิบัติงาน | - เก้าอี้พลาสติก 1,000 ตัว | 300,000 | | | | กองสวัสดิการสังคม |
| 237 | แผนงานสังคมสงเคราะห์ | ค่าครุภัณฑ์ | ครุภัณฑ์สำนักงาน | เพื่ออำนวยความสะดวก ในการปฏิบัติงาน | - เครื่องคอมพิวเตอร์สำหรับงาน สำนักงาน จำนวน 5 เครื่อง | 80,000 | | | | กองสวัสดิการสังคม |
| 238 | แผนงานสังคมสงเคราะห์ | ค่าครุภัณฑ์ | ครุภัณฑ์สำนักงาน | เพื่ออำนวยความสะดวก ในการปฏิบัติงาน | - เครื่องคอมพิวเตอร์โน้ตบุ๊ก จำนวน 2 เครื่อง | 42,000 | | | | กองสวัสดิการสังคม |
| 239 | แผนงานสังคมสงเคราะห์ | ค่าครุภัณฑ์ | ครุภัณฑ์สำนักงาน | เพื่ออำนวยความสะดวก ในการปฏิบัติงาน | - เครื่องสำรองไฟขนาด 2 KVA จำนวน 10 เครื่อง | 130,000 | | | | กองสวัสดิการสังคม |
| 240 | แผนงานสังคมสงเคราะห์ | ค่าครุภัณฑ์ | ครุภัณฑ์สำนักงาน | เพื่ออำนวยความสะดวก ในการปฏิบัติงาน | - เครื่องพิมพ์ Multifunction แบบฉีดหมึก (Inkjet) จำนวน 5 เครื่อง | 39,500 | | | | กองสวัสดิการสังคม |
| 241 | แผนงานสังคมสงเคราะห์ | ค่าครุภัณฑ์ | ครุภัณฑ์สำนักงาน | เพื่ออำนวยความสะดวก ในการปฏิบัติงาน | - พัดลมอุตสาหกรรม ขนาดใบพัด ไม่น้อยกว่า 25 นิ้ว จำนวน 5 เครื่อง | 15,000 | | | | กองสวัสดิการสังคม |
| 242 | แผนงานสังคมสงเคราะห์ | ค่าครุภัณฑ์ | ครุภัณฑ์สำนักงาน | เพื่ออำนวยความสะดวก ในการปฏิบัติงาน | - พัดลมไอนเย็น ขนาดใบพัดไม่ น้อยกว่า 22 นิ้ว จำนวน 5 เครื่อง | 125,000 | | | | กองสวัสดิการสังคม |
| 243 | แผนงานสังคมสงเคราะห์ | ค่าครุภัณฑ์ | ครุภัณฑ์สำนักงาน | เพื่ออำนวยความสะดวก ในการปฏิบัติงาน | - พัดลมตั้งพื้น ขนาดใบพัดไม่น้อย กว่า 16 นิ้ว จำนวน 5 เครื่อง | 7,500 | | | | กองสวัสดิการสังคม |
| 244 | แผนงานสังคมสงเคราะห์ | ค่าครุภัณฑ์ | ครุภัณฑ์สำนักงาน | เพื่ออำนวยความสะดวก ในการปฏิบัติงาน | - โต๊ะพับเอนกประสงค์ จำนวน 200 ตัว | 640,000 | | | | กองสวัสดิการสังคม |
| 245 | แผนงานสังคมสงเคราะห์ | ค่าครุภัณฑ์ | ครุภัณฑ์โฆษณาและเผยแพร่ | เพื่ออำนวยความสะดวก ในการปฏิบัติงาน | - กล้องถ่ายภาพ ระบบดิจิทัล ความละเอียดไม่น้อยกว่า 16 ล้าน พิกเซล จำนวน 4 เครื่อง | 36,000 | | | | กองสวัสดิการสังคม |

คำบำรุงรักษาและปรับปรุงครุภัณฑ์
แผนพัฒนาสี่ปี (พ.ศ. 2561-2564)
เทศบาลนครนครสวรรค์

แบบผ.08

| ที่ | แผนงาน | หมวด | ประเภท | วัตถุประสงค์ | เป้าหมาย (ผลผลิตของครุภัณฑ์) | งบประมาณและที่ผ่านมา | | | | หน่วยงาน รับผิดชอบหลัก |
|-----|----------------------|-------------|--------------------------|------------------------------------|--|----------------------|-------------|-------------|-------------|---------------------------|
| | | | | | | 2561 บาท | 2562 บาท | 2563 บาท | 2564 บาท | |
| 246 | แผนงานสังคมสงเคราะห์ | ค่าครุภัณฑ์ | ครุภัณฑ์โฆษณาและเผยแพร่ | เพื่ออำนวยความสะดวกในการปฏิบัติงาน | - กล้องวงจรปิดพร้อมอุปกรณ์ในการติดตั้ง | 100,000 | | | | กองสวัสดิการสังคม |
| 247 | แผนงานสังคมสงเคราะห์ | ค่าครุภัณฑ์ | ครุภัณฑ์ไฟฟ้าและวิทยุ | เพื่ออำนวยความสะดวกในการปฏิบัติงาน | - หอกระจายข่าว พร้อมอุปกรณ์และรวมติดตั้ง จำนวน 5 ชุด | 360,000 | | | | กองสวัสดิการสังคม |
| 248 | แผนงานสังคมสงเคราะห์ | ค่าครุภัณฑ์ | ครุภัณฑ์ไฟฟ้าและวิทยุ | เพื่ออำนวยความสะดวกในการปฏิบัติงาน | - สายลำโพง จำนวน 2 เส้น | 20,000 | | | | กองสวัสดิการสังคม |
| 249 | แผนงานสังคมสงเคราะห์ | ค่าครุภัณฑ์ | ครุภัณฑ์ดนตรีและนาฏศิลป์ | เพื่ออำนวยความสะดวกในการปฏิบัติงาน | - กลองชุด 1 ชุด พร้อมฉาบ และอุปกรณ์ | 30,000 | | | | กองสวัสดิการสังคม |
| 250 | แผนงานสังคมสงเคราะห์ | ค่าครุภัณฑ์ | ครุภัณฑ์ดนตรีและนาฏศิลป์ | เพื่ออำนวยความสะดวกในการปฏิบัติงาน | - กีตาร์ไฟฟ้า 2 ตัว พร้อมอุปกรณ์ | 20,000 | | | | กองสวัสดิการสังคม |
| 251 | แผนงานสังคมสงเคราะห์ | ค่าครุภัณฑ์ | ครุภัณฑ์ดนตรีและนาฏศิลป์ | เพื่ออำนวยความสะดวกในการปฏิบัติงาน | - กีตาร์เบส 1 ตัว พร้อมอุปกรณ์ | 10,000 | | | | กองสวัสดิการสังคม |
| 252 | แผนงานสังคมสงเคราะห์ | ค่าครุภัณฑ์ | ครุภัณฑ์ดนตรีและนาฏศิลป์ | เพื่ออำนวยความสะดวกในการปฏิบัติงาน | - กีตาร์โปร่งไฟฟ้า 1 ตัว พร้อมอุปกรณ์ | 7,000 | | | | กองสวัสดิการสังคม |
| 253 | แผนงานสังคมสงเคราะห์ | ค่าครุภัณฑ์ | ครุภัณฑ์ดนตรีและนาฏศิลป์ | เพื่ออำนวยความสะดวกในการปฏิบัติงาน | - อิเลคโทน 1 ตัว พร้อมอุปกรณ์ | 22,000 | | | | กองสวัสดิการสังคม |
| 254 | แผนงานสังคมสงเคราะห์ | ค่าครุภัณฑ์ | ครุภัณฑ์ดนตรีและนาฏศิลป์ | เพื่ออำนวยความสะดวกในการปฏิบัติงาน | - แอ็พแพ็ค กีตาร์ไฟฟ้า | 10,000 | | | | กองสวัสดิการสังคม |
| 255 | แผนงานสังคมสงเคราะห์ | ค่าครุภัณฑ์ | ครุภัณฑ์งานบ้านงานครัว | เพื่ออำนวยความสะดวกในการปฏิบัติงาน | - ตู้เย็น ขนาด 9 คิวบิกฟุตจำนวน 1 เครื่อง | 15,000 | | | | กองสวัสดิการสังคม |

คำบำรุงรักษาและปรับปรุงครุภัณฑ์
แผนพัฒนาสี่ปี (พ.ศ. 2561-2564)
เทศบาลนครนครสวรรค์

แบบผ.08

| ที่ | แผนงาน | หมวด | ประเภท | วัตถุประสงค์ | เป้าหมาย (ผลผลิตของครุภัณฑ์) | งบประมาณและที่ผ่านมา | | | | หน่วยงาน รับผิดชอบหลัก |
|-----|----------------------|-------------|---|---|--|----------------------|-------------|-------------|-------------|---------------------------|
| | | | | | | 2561 บาท | 2562 บาท | 2563 บาท | 2564 บาท | |
| 256 | แผนงานสังคมสงเคราะห์ | ค่าครุภัณฑ์ | ครุภัณฑ์ยานพาหนะและขนส่ง | เพื่ออำนวยความสะดวกในการปฏิบัติงาน | - รถบรรทุก (ดีเซล) แบบดับเบิลแคบ ขนาด 1 ตัน ปริมาตรกระบอกสูบไม่ต่ำกว่า 2,400 ซีซี ขับเคลื่อน 2 ล้อ จำนวน 1 คัน | 787,000 | | | | กองสวัสดิการสังคม |
| 257 | แผนงานสังคมสงเคราะห์ | ค่าครุภัณฑ์ | คำบำรุงรักษาและปรับปรุงครุภัณฑ์ (รายจ่ายเพื่อให้สามารถใช้งานได้ตามปกติ ที่มีวงเงินเกิน 5,000 บาท) | เพื่ออำนวยความสะดวกในการปฏิบัติงาน | บำรุงรักษาและ ปรับปรุงครุภัณฑ์ของกองสวัสดิการสังคมที่มีวงเงินเกินกว่าเกินกว่า 5,000 บาท | 400,000 | | | | กองสวัสดิการสังคม |
| 258 | แผนงานการพาณิชย์ | ค่าครุภัณฑ์ | ครุภัณฑ์ยานพาหนะและขนส่ง | เพื่อให้มีเครื่องมือเครื่องใช้ที่จำเป็นเพียงพอสำหรับการปฏิบัติงาน | รถบรรทุก (ดีเซล) แบบธรรมดา ขนาด 1 ตัน กระบอกสูบไม่ต่ำกว่า 1900 ซี.ซี จำนวน 2 คัน | 1,100,000 | | | | สำนักงานการประปา |
| 259 | แผนงานการพาณิชย์ | ค่าครุภัณฑ์ | ครุภัณฑ์ยานพาหนะและขนส่ง | เพื่อให้มีเครื่องมือเครื่องใช้ที่จำเป็นเพียงพอสำหรับการปฏิบัติงาน | รถบรรทุกไฮดรอลิกแบบตีนตะขาบ ขนาดไม่น้อยกว่า 5 ตัน และไม่ต่ำกว่า 38 แรงม้า | 1,600,000 | | | | สำนักงานการประปา |
| 260 | แผนงานการพาณิชย์ | ค่าครุภัณฑ์ | ครุภัณฑ์ยานพาหนะและขนส่ง | เพื่อให้มีเครื่องมือเครื่องใช้ที่จำเป็นเพียงพอสำหรับการปฏิบัติงาน | รถบรรทุกเรติบตะขาบแบบลากจูง เทลเลอร์ต่อพ่วง ขนาดบรรทุกไม่น้อยกว่า 5 ตัน จำนวน 1 คัน | 200,000 | | | | สำนักงานการประปา |

คำบำรุงรักษาและปรับปรุงครุภัณฑ์
แผนพัฒนาสี่ปี (พ.ศ. 2561-2564)
เทศบาลนครนครสวรรค์

แบบผ.08

| ที่ | แผนงาน | หมวด | ประเภท | วัตถุประสงค์ | เป้าหมาย (ผลผลิตของครุภัณฑ์) | งบประมาณและที่ผ่านมา | | | | หน่วยงาน รับผิดชอบหลัก |
|-----|------------------|-------------|-------------------------------------|---|---|----------------------|-------------|-------------|-------------|----------------------------|
| | | | | | | 2561 บาท | 2562 บาท | 2563 บาท | 2564 บาท | |
| 261 | แผนงานการพาณิชย์ | ค่าครุภัณฑ์ | ครุภัณฑ์ยานพาหนะและขนส่ง | เพื่อให้มีเครื่องมือ เครื่องใช้ที่จำเป็นเพียงพอ สำหรับการปฏิบัติงาน | รถตักเอนกประสงค์ (Skid steer loader) ชนิดล้อยาง ขนาดล้อเท่ากันทั้ง 4 ล้อ เครื่องยนต์ดีเซล 4 จังหวะ 4 สูบ มีกำลังแรงม้าสูงสุดไม่น้อยกว่า 60 แรงม้า | 3,500,000 | | | | สำนักงาน รับผลิตชอบหลัก |
| 262 | แผนงานการพาณิชย์ | ค่าครุภัณฑ์ | ครุภัณฑ์วิทยาศาสตร์หรือ การแพทย์ | เพื่อให้มีเครื่องมือ เครื่องใช้ที่จำเป็นเพียงพอ สำหรับการปฏิบัติงาน | เครื่องวัดความเป็นกรด - ด่าง 1 เครื่อง | 80,250 | | | | สำนักงาน การประปา |
| 263 | แผนงานการพาณิชย์ | ค่าครุภัณฑ์ | ครุภัณฑ์วิทยาศาสตร์หรือ การแพทย์ | เพื่อให้มีเครื่องมือ เครื่องใช้ที่จำเป็นเพียงพอ สำหรับการปฏิบัติงาน | เครื่องวัดความชื้น 1 เครื่อง | 117,700 | | | | สำนักงาน การประปา |
| 264 | แผนงานการพาณิชย์ | ค่าครุภัณฑ์ | ครุภัณฑ์วิทยาศาสตร์หรือ การแพทย์ | เพื่อให้มีเครื่องมือ เครื่องใช้ที่จำเป็นเพียงพอ สำหรับการปฏิบัติงาน | เครื่องวัดคลอรีน 1 เครื่อง | 267,500 | | | | สำนักงาน การประปา |
| 265 | แผนงานการพาณิชย์ | ค่าครุภัณฑ์ | ครุภัณฑ์โรงงาน | เพื่อให้มีเครื่องมือ เครื่องใช้ที่จำเป็นเพียงพอ สำหรับการปฏิบัติงาน | ชุดเครื่องเชื่อม HDPE ขนาด 63-160 มม. ระบบไฮดรอลิก จำนวน 1 เครื่อง | 170,000 | | | | สำนักงาน การประปา |

คำบำรุงรักษาและปรับปรุงครุภัณฑ์
แผนพัฒนาสี่ปี (พ.ศ. 2561-2564)
เทศบาลนครนครสวรรค์

แบบผ.08

| ที่ | แผนงาน | หมวด | ประเภท | วัตถุประสงค์ | เป้าหมาย (ผลผลิตของครุภัณฑ์) | งบประมาณและที่ผ่านมา | | | | หน่วยงาน รับผิดชอบหลัก |
|-----|------------------|-------------|---|---|---|----------------------|-------------|-------------|-------------|---------------------------|
| | | | | | | 2561 บาท | 2562 บาท | 2563 บาท | 2564 บาท | |
| 266 | แผนงานการพาณิชย์ | ค่าครุภัณฑ์ | ครุภัณฑ์คอมพิวเตอร์ | เพื่อให้มีเครื่องมือ เครื่องใช้ที่จำเป็นเพียงพอ สำหรับการปฏิบัติงาน | เครื่องปริ้นเตอร์เลเซอร์ จำนวน 3 เครื่อง | 51,000 | | | | สำนักงาน ประชาสัมพันธ์ |
| 267 | แผนงานการพาณิชย์ | ค่าครุภัณฑ์ | ครุภัณฑ์คอมพิวเตอร์ | เพื่อให้มีเครื่องมือ เครื่องใช้ที่จำเป็นเพียงพอ สำหรับการปฏิบัติงาน | เครื่องพิมพ์ชนิด Dot Matrix Printer แบบแคร์สัน จำนวน 2 ชุด | 44,000 | | | | สำนักงาน ประชาสัมพันธ์ |
| 268 | แผนงานการพาณิชย์ | ค่าครุภัณฑ์ | ครุภัณฑ์คอมพิวเตอร์ | เพื่อให้มีเครื่องมือ เครื่องใช้ที่จำเป็นเพียงพอ สำหรับการปฏิบัติงาน | เครื่องสแกนบาร์โค้ด (เครื่อง บันทึกหน้วนน้ำมือถือ จำนวน 2 เครื่อง | 117,700 | | | | สำนักงาน ประชาสัมพันธ์ |
| 269 | แผนงานการพาณิชย์ | ค่าครุภัณฑ์ | คำบำรุงรักษาและปรับปรุง ครุภัณฑ์ของสำนักงานประชาสัมพันธ์ | เพื่อให้มีเครื่องมือ เครื่องใช้ที่จำเป็นเพียงพอ สำหรับการปฏิบัติงาน | บำรุงรักษาและปรับปรุงครุภัณฑ์ ของสำนักงานประชาสัมพันธ์ ที่มีวงเงินกว่า 5,000 บาท | 4,000,000 | | | | สำนักงาน ประชาสัมพันธ์ |
| 270 | แผนงานการพาณิชย์ | ค่าครุภัณฑ์ | ครุภัณฑ์สำนักงาน | เพื่อให้มีเครื่องมือ เครื่องใช้ที่จำเป็นเพียงพอ สำหรับการปฏิบัติงาน | เครื่องปรับอากาศ ขนาด 45,000 บีทียู พร้อมติดตั้ง จำนวน 1 เครื่อง | 52,000 | | | | สถานชานูบาล 1 |
| 271 | แผนงานการพาณิชย์ | ค่าครุภัณฑ์ | ครุภัณฑ์คอมพิวเตอร์ | เพื่อให้มีเครื่องมือ เครื่องใช้ที่จำเป็นเพียงพอ สำหรับการปฏิบัติงาน | คอมพิวเตอร์สำนักงาน จำนวน 3 เครื่อง | 87,000 | | | | สถานชานูบาล 1 |

คำบำรุงรักษาและปรับปรุงครุภัณฑ์
แผนพัฒนาสี่ปี (พ.ศ. 2561-2564)
เทศบาลนครนครสวรรค์

แบบผ.08

| ที่ | แผนงาน | หมวด | ประเภท | วัตถุประสงค์ | เป้าหมาย (ผลผลิตของครุภัณฑ์) | งบประมาณและที่ผ่านมา | | | | หน่วยงาน รับผิดชอบหลัก |
|-----|------------------|--------------------------|--|--|--|----------------------|-------------|-------------|-------------|---------------------------|
| | | | | | | 2561 บาท | 2562 บาท | 2563 บาท | 2564 บาท | |
| 272 | แผนงานการพาณิชย์ | ค่าครุภัณฑ์ | บำรุงรักษาและปรับปรุงครุภัณฑ์ และทรัพย์สินสถานธนาณูบาล 1 | เพื่อให้มีเครื่องมือเครื่องใช้เพียงพอ มีประสิทธิภาพต่อการปฏิบัติงานและพัฒนาระบบงานให้ทันสมัยยิ่งขึ้น | บำรุงรักษา/ซ่อมแซมหรือปรับปรุงครุภัณฑ์และ ทรัพย์สินของสถานธนาณูบาล 1 ที่มีวงเงินเกินกว่า 5,000 บาท | 50,000 | 50,000 | 50,000 | 50,000 | สถานธนาณูบาล 1 |
| 273 | แผนงานการพาณิชย์ | ค่าที่ดินและสิ่งก่อสร้าง | บำรุงรักษาและปรับปรุงอาคารและสิ่งก่อสร้าง สถานธนาณูบาล 1 | เพื่อพัฒนาอาคารสถานที่ให้มีความเรียบร้อยและสวยงาม คงสภาพการใช้งานได้มาตรฐาน | บำรุงรักษาและซ่อมแซมปรับปรุงอาคารและสิ่งปลูกสร้างที่ประกอบหรือส่วนควบกับตัวอาคารสถานธนาณูบาล 1 ที่มีวงเงินเกินกว่า 5,000 บาท | 100,000 | 100,000 | 100,000 | 100,000 | สถานธนาณูบาล 1 |
| 274 | แผนงานการพาณิชย์ | ค่าครุภัณฑ์ | ครุภัณฑ์สำนักงาน | เพื่อให้มีเครื่องมือเครื่องใช้ที่จำเป็นเพียงพอสำหรับการปฏิบัติงาน | เครื่องโทรสาร จำนวน 1 เครื่อง | 5,000 | | | | สถานธนาณูบาล 2 |
| 275 | แผนงานการพาณิชย์ | ค่าครุภัณฑ์ | ครุภัณฑ์สำนักงาน | เพื่อให้มีเครื่องมือเครื่องใช้ที่จำเป็นเพียงพอสำหรับการปฏิบัติงาน | ตู้เอกสาร 15 ลิ้นชัก จำนวน 7 ตู้ | 52,000 | | | | สถานธนาณูบาล 2 |
| 276 | แผนงานการพาณิชย์ | ค่าครุภัณฑ์ | ครุภัณฑ์คอมพิวเตอร์ | เพื่อให้มีเครื่องมือเครื่องใช้ที่จำเป็นเพียงพอสำหรับการปฏิบัติงาน | เครื่องพิมพ์แคร์สัน จำนวน 2 เครื่อง | 20,000 | | | | สถานธนาณูบาล 2 |

คำบำรุงรักษาและปรับปรุงครุภัณฑ์
แผนพัฒนาสี่ปี (พ.ศ. 2561-2564)
เทศบาลนครนครสวรรค์

แบบผ.08

| ที่ | แผนงาน | หมวด | ประเภท | วัตถุประสงค์ | เป้าหมาย (ผลผลิตของครุภัณฑ์) | งบประมาณและที่ผ่านมา | | | | หน่วยงาน รับผิดชอบหลัก |
|-----|------------------|-------------|---------------------|---|---|----------------------|-------------|-------------|-------------|---------------------------|
| | | | | | | 2561 บาท | 2562 บาท | 2563 บาท | 2564 บาท | |
| 277 | แผนงานการพาณิชย์ | ค่าครุภัณฑ์ | ครุภัณฑ์คอมพิวเตอร์ | เพื่อให้มีเครื่องมือ เครื่องใช้ที่จำเป็นเพียงพอ สำหรับการปฏิบัติงาน | เครื่องพิมพ์เลเซอร์ จำนวน 1 เครื่อง | 10,000 | | | | สถานธนาอนุบาล 2 |
| 278 | แผนงานการพาณิชย์ | ค่าครุภัณฑ์ | ครุภัณฑ์คอมพิวเตอร์ | เพื่อให้มีเครื่องมือ เครื่องใช้ที่จำเป็นเพียงพอ สำหรับการปฏิบัติงาน | เครื่องสแกนลายนิ้วมือ จำนวน 1 เครื่อง | 15,000 | | | | สถานธนาอนุบาล 2 |
| 279 | แผนงานการพาณิชย์ | ค่าครุภัณฑ์ | ครุภัณฑ์คอมพิวเตอร์ | เพื่อให้มีเครื่องมือ เครื่องใช้ที่จำเป็นเพียงพอ สำหรับการปฏิบัติงาน | ระบบเชื่อมโยงระบบหน้าร้านและ ระบบบัญชี | 50,000 | | | | สถานธนาอนุบาล 2 |
| 280 | แผนงานการพาณิชย์ | ค่าครุภัณฑ์ | ครุภัณฑ์สำนักงาน | เพื่อให้มีเครื่องมือ เครื่องใช้ที่จำเป็นเพียงพอ สำหรับการปฏิบัติงาน | ตู้เหล็ก 2 บานประตู จำนวน 1 ตู้ | 5,500 | | | | สถานธนาอนุบาล 3 |
| | | | | | รวม | 195,309,160 | 1,191,600 | 1,272,000 | 1,160,000 | |

ส่วนที่ 5

การติดตามและประเมินผล

แผนพัฒนาสี่ปีที่ได้ดำเนินการไปสู่การปฏิบัติแล้วนั้น ต้องมีการติดตามและประเมินผลอย่างเป็นขั้นตอนเพื่อวัดระดับความสำเร็จหรือความล้มเหลวของแผนฯ เทศบาลนครนครสวรรค์ได้กำหนดแนวทางในการติดตามและประเมินผล ดังนี้

1. กรอบและแนวทางในการติดตามและประเมินผล

ระเบียบกระทรวงมหาดไทย ว่าด้วยการจัดทำแผนพัฒนาองค์กรปกครองส่วนท้องถิ่น ฉบับที่ 2 พ.ศ. 2559 ข้อ 29 คณะกรรมการติดตามและประเมินผลแผนพัฒนาท้องถิ่น มีอำนาจหน้าที่ ดังนี้

(1) กำหนดแนวทาง วิธีการในการติดตามและประเมินผลแผนพัฒนา

(2) ดำเนินการติดตามและประเมินผลแผนพัฒนา

(3) รายงานผลและเสนอความเห็นซึ่งได้จากการติดตามและประเมินผลแผนพัฒนาต่อผู้บริหารท้องถิ่น เพื่อให้ผู้บริหารท้องถิ่นเสนอต่อสภาท้องถิ่น และคณะกรรมการพัฒนาท้องถิ่น พร้อมทั้งประกาศผลการติดตามและประเมินผลแผนพัฒนาให้ประชาชนในท้องถิ่นทราบในที่เปิดเผยภายในสิบห้าวันนับตั้งแต่วันรายงานผล และเสนอความเห็นดังกล่าว และต้องปิดประกาศไว้เป็นระยะเวลาไม่น้อยกว่าสามสิบวันโดยอย่างน้อยปีละสองครั้งภายในเดือนเมษายนและภายในเดือนตุลาคมของทุกปี

(4) แต่งตั้งคณะอนุกรรมการหรือคณะทำงานเพื่อช่วยปฏิบัติงานตามที่เห็นสมควร

คณะกรรมการติดตามและประเมินผลแผนพัฒนาเทศบาลนครนครสวรรค์ ที่ได้รับการแต่งตั้งตามระเบียบฯ ต้องกำหนดแนวทาง วิธีการติดตามและประเมินผลแผนพัฒนาเทศบาล โดยให้มีการประชุม กำหนดแนวทาง วิธีการในการติดตามและประเมินผลและออกพื้นที่สุ่มตรวจติดตามประเมินผลโครงการ/กิจกรรมที่ดำเนินงาน เพื่อการติดตามและประเมินผลการใช้จ่ายงบประมาณของเทศบาลและใช้แบบประเมินความพึงพอใจต่อการดำเนินงานของเทศบาล ดังนั้น เพื่อให้สอดคล้องกับระเบียบฯ และการจัดทำแผนพัฒนาให้สอดคล้องกับปัญหา ความต้องการและแนวทางการพัฒนาที่เหมาะสมกับพื้นที่และสถานการณ์ภายนอก จึงต้องมีการติดตามและประเมินผลแผนพัฒนาเทศบาลนครนครสวรรค์ และสรุปรายงานผลเสนอต่อนายกเทศมนตรี เพื่อนายกเทศมนตรีเสนอต่อสภาเทศบาล คณะกรรมการพัฒนาเทศบาลนครนครสวรรค์และประกาศผลการติดตามและประเมินผลแผนพัฒนาให้ประชาชนในเขตเทศบาลโดยทั่วกันตามลำดับต่อไป

ปัจจุบันการติดตามและประเมินผลนับว่ามีความสำคัญและจำเป็นต่อการบริหารงานเป็นอย่างยิ่ง เนื่องจากการติดตามและประเมินผลเป็นการประเมินผลงานการปฏิบัติงานของปีที่ผ่านมา ว่ามีความสอดคล้องกับแผนงานที่ได้วางเอาไว้หรือไม่ รวมทั้งการมีส่วนร่วมของภาคประชาชนอย่างแท้จริง เทศบาลนครนครสวรรค์ ในฐานะองค์กรปกครองส่วนท้องถิ่นมีภาระหน้าที่ที่จะต้องให้บริการแก่ประชาชน จึงจำเป็นที่จะต้องมีการจัดทำแผนติดตามและประเมินผล เพื่อวัดถึงประสิทธิภาพ ประสิทธิผลของการดำเนินการในด้านต่าง ๆ เพื่อใช้เปรียบเทียบการทำงานของปีที่ผ่านมาอีกด้วย

2. ระเบียบ วิธีการ และเครื่องมือที่ใช้ในการติดตามและประเมินผล

ระเบียบกระทรวงมหาดไทย ว่าด้วยการจัดทำแผนพัฒนาขององค์กรปกครองส่วนท้องถิ่น ฉบับที่ 2 พ.ศ. 2559 หมวด 6

ข้อ 28 ได้กำหนดองค์ประกอบของคณะติดตามและประเมินผลแผนพัฒนาท้องถิ่น ซึ่งประกอบด้วย สมาชิกสภาท้องถิ่นที่สภาท้องถิ่นคัดเลือกจำนวนสามคน ผู้แทนประชาคมท้องถิ่นที่ประชาคมท้องถิ่นคัดเลือกจำนวนสองคน ผู้แทนหน่วยงานที่เกี่ยวข้องที่ผู้บริหารท้องถิ่นคัดเลือกจำนวนสองคน หัวหน้าส่วนการบริหารที่คัดเลือกกันเองจำนวนสองคน ผู้ทรงคุณวุฒิที่ผู้บริหารท้องถิ่นคัดเลือกจำนวนสองคน โดยให้คณะกรรมการเลือกคณะกรรมการหนึ่งคนทำหน้าที่ประธานคณะกรรมการและกรรมการอีกหนึ่งคนทำหน้าที่เลขานุการของคณะกรรมการ โดยคณะกรรมการทั้งหมดให้มีวาระอยู่ในตำแหน่งคราวละสองปีและอาจได้รับการคัดเลือกอีกได้

ข้อ 29 ได้กำหนดอำนาจหน้าที่ของคณะกรรมการติดตามและประเมินผลแผนพัฒนาท้องถิ่นไว้ ดังนี้

1. กำหนดแนวทาง วิธีการในการติดตามและประเมินผลแผนพัฒนา
2. ดำเนินการติดตามและประเมินผลแผนพัฒนา
3. รายงานผลและเสนอความเห็นซึ่งได้จากการติดตามและประเมินผลแผนพัฒนาต่อผู้บริหารท้องถิ่น เพื่อให้ผู้บริหารท้องถิ่นเสนอต่อสภาท้องถิ่น และคณะกรรมการพัฒนาท้องถิ่น พร้อมทั้งประกาศผลการติดตามและประเมินผลแผนพัฒนาให้ประชาชนในท้องถิ่นทราบในที่เปิดเผยภายในสิบห้าวันนับตั้งแต่วันรายงานผล และเสนอความเห็นดังกล่าว และต้องปิดประกาศไว้เป็นระยะเวลาไม่น้อยกว่าสามสิบวันโดยอย่างน้อยปีละสองครั้งภายในเดือนเมษายนและภายในเดือนตุลาคมของทุกปี
4. แต่งตั้งคณะอนุกรรมการหรือคณะทำงานเพื่อช่วยปฏิบัติงานตามที่เห็นสมควร

การกำหนดองค์กรการรับผิดชอบในการติดตามและประเมินผล

ระเบียบกระทรวงมหาดไทย ว่าด้วยการจัดทำแผนพัฒนาขององค์กรปกครองส่วนท้องถิ่น ฉบับที่ 2 พ.ศ. 2559 กำหนดให้มีคณะกรรมการติดตามและประเมินผลแผนพัฒนาท้องถิ่น อาศัยอำนาจตามระเบียบฯ ดังกล่าว นายกเทศมนตรีนครนครสวรรค์ จึงแต่งตั้งคณะกรรมการติดตามและประเมินผลแผนพัฒนาเทศบาลนครนครสวรรค์ ตามคำสั่งเทศบาลนครนครสวรรค์ ที่ 254/2558 ลงวันที่ 26 กุมภาพันธ์ 2558 และคำสั่งเทศบาลนครนครสวรรค์ ที่ 301/2558 ลงวันที่ 10 มีนาคม 2558 ประกอบด้วย

| | | | |
|---|---------------|----------------------------|-----------------|
| 1. นายจตุรวิทย์ | นิโรจน์ธนรัฐ | สมาชิกสภาเทศบาล | ประธานกรรมการ |
| 2. นายสันติ | คุณาวงศ์ | สมาชิกสภาเทศบาล | กรรมการ |
| 3. นายศิรินทร์ | ชำนาญหม่อม | สมาชิกสภาเทศบาล | กรรมการ |
| 4. นางบุบผาชาติ | หมุนสา | ผู้แทนประชาคมเมือง | กรรมการ |
| 5. นายวสันต์ | สอดสี | ผู้แทนประชาคมเมือง | กรรมการ |
| 6. ผู้แทนสำนักงานท้องถิ่นจังหวัดนครสวรรค์ | | | กรรมการ |
| 7. ผู้แทนสำนักงานจังหวัดนครสวรรค์ | | | กรรมการ |
| 8. นายกิตติ | เก่งกิตติภัทร | ผู้อำนวยการสำนักงานการช่าง | กรรมการ |
| 9. ว่าที่ร.ต.ประทีป | อนันต์นาวิ | ผู้ทรงคุณวุฒิ | กรรมการ |
| 10. นายวิเชียร | ธัญธเนส | ผู้ทรงคุณวุฒิ | กรรมการ |
| 11. นายวิสุทธิ | สินเพ็ง | รองปลัดเทศบาล | กรรมการและเลขาฯ |

มีอำนาจหน้าที่ ดังนี้

1. กำหนดแนวทาง วิธีการในการติดตามและประเมินผลแผนพัฒนา
2. ดำเนินการติดตามและประเมินผลแผนพัฒนา
3. รายงานผลและเสนอความเห็น ซึ่งได้จากการติดตามและประเมินผลแผนพัฒนาต่อผู้บริหารท้องถิ่น เพื่อให้ผู้บริหารท้องถิ่นเสนอต่อสภาท้องถิ่น คณะกรรมการพัฒนาท้องถิ่น และประกาศผลการติดตามและประเมินผลแผนพัฒนาให้ประชาชนในท้องถิ่นทราบโดยทั่วกัน อย่างน้อยปีละหนึ่งครั้งภายในเดือนธันวาคมของทุกปี ทั้งนี้ ให้ตีพิมพ์ประกาศโดยเปิดเผยไม่น้อยกว่าสามสัปดาห์
4. แต่งตั้งคณะอนุกรรมการหรือคณะทำงาน เพื่อช่วยปฏิบัติงานตามที่เห็นสมควร

3. กำหนดเครื่องมือที่ใช้ในการติดตามและประเมินผล

1. การติดตามผล (Monitoring) เป็นการตรวจสอบในระหว่างการดำเนินกิจกรรม ตามโครงการ เพื่อให้ทราบว่ามีการดำเนินการตามแผนพัฒนาเทศบาลถึงระยะใดแล้ว ซึ่งจะพิจารณาเป็นรายยุทธศาสตร์การพัฒนา และแนวทางการพัฒนา โดยใช้เครื่องมือในการติดตามผลการดำเนินการ เช่น Gant Chart และจะกำหนดช่วงเวลาในการติดตามผลทุก 6 เดือน

2. การประเมินผล (Evaluation) เป็นการตรวจสอบผลที่เกิดขึ้นจริง เมื่อดำเนินโครงการแล้วเสร็จ ว่ามีการดำเนินกิจกรรมโครงการ อยู่ภายใต้ระยะเวลา และงบประมาณที่กำหนดไว้หรือไม่ และได้ผลเป็นอย่างไร เพื่อวัดความสัมฤทธิ์ผลของโครงการ โดยพิจารณา ตัวชี้วัดความสำเร็จ (KPIs) จากเป้าหมาย (Targets) ของโครงการ ซึ่งจะกำหนดช่วงเวลาในการประเมินผลทุก 6 เดือน

การกำหนดวิธีการติดตามและประเมินผล

แนวทางการดำเนินงานได้กำหนดประเด็นการประเมินผลไว้ 3 ประเด็น ดังนี้

1. ประเด็นการประเมินผล : การนำแผนไปสู่การปฏิบัติ
 - ตัวชี้วัด KPIs : ร้อยละของจำนวนแผนงาน/โครงการที่นำไปสู่การปฏิบัติได้จริง
 - เป้าหมาย : ร้อยละ 80
 - วิธีการประเมินผล : ตรวจสอบจากเทศบัญญัติงบประมาณรายจ่ายประจำปี
2. ประเด็นการประเมินผล : ผลการดำเนินงานตามแผนในส่วนของโครงการที่ได้
 - ถูกนำไปสู่การปฏิบัติจาก ระบบ E-PLAN
 - ตัวชี้วัด KPIs : คะแนนผลการดำเนินงานตามโครงการ
 - เป้าหมาย : ได้คะแนนผลการดำเนินงานไม่น้อยกว่าร้อยละ 70
 - วิธีการประเมินผล : ตรวจสอบจากผลการรายงาน การออกติดตาม
ตรวจสอบการดำเนินแผนงาน/โครงการ ตามระยะเวลาที่กำหนด
3. ประเด็นการประเมินผล : ความพึงพอใจของประชาชน
 - ตัวชี้วัด KPIs : ร้อยละของผู้ตอบแบบสอบถามที่แสดงความพึงใจ
 - เป้าหมาย : ร้อยละ 80
 - วิธีการประเมินผล : สัมภาษณ์ข้อมูลโดยตอบแบบสอบถามความคิดเห็น
: ตรวจสอบจากแบบสัมภาษณ์ แบบสอบถามความคิดเห็น
ของประชาชน

การกำหนดช่วงเวลาในการติดตามและประเมินผล

คณะกรรมการติดตามและประเมินผล กำหนดช่วงเวลาในการติดตามและประเมินผลโครงการ/กิจกรรม โดยคำนึงถึงความเหมาะสมของแต่ละโครงการ/กิจกรรม ทั้งนี้ กำหนดให้มีการติดตามและประเมินผล การดำเนินงานโครงการ/กิจกรรมทุกครั้งที่ยังดำเนินการแล้วเสร็จและสรุประยะหกเดือน และรายงานให้ผู้บริหาร ทราบ เมื่อสิ้นปีงบประมาณให้ดำเนินการประชุมคณะกรรมการติดตามและประเมินผลอีกครั้งพร้อมสรุปผลใน ภาพรวมอย่างน้อยปีละ 2 ครั้ง แล้วรายงานผลและเสนอความเห็นซึ่งได้จากการติดตามและประเมินผลต่อ ผู้บริหารท้องถิ่น เพื่อให้ผู้บริหารท้องถิ่นนำเสนอสภาท้องถิ่น คณะกรรมการพัฒนาท้องถิ่นและประกาศผลการ ติดตามและประเมินผลแผนพัฒนาให้ประชาชนในเขตเทศบาลทราบโดยทั่วกันอย่างน้อย ปีละ 2 ครั้งภายใน เดือนเมษายนและตุลาคมของทุกปีและปิดประกาศไม่น้อยกว่า 30 วัน

ตารางห้วงระยะเวลาการติดตามและประเมินผลการดำเนินการโครงการ

| ครั้งที่ | ระยะเวลาดำเนินการ | | | | | | | | | | | | |
|----------|-------------------|------|------|---------|------|-------|------------------|------|-------|------|------|------|--|
| | ปีปัจจุบัน | | | ปีถัดไป | | | | | | | | | |
| | ต.ค. | พ.ย. | ธ.ค. | ม.ค. | ก.พ. | มี.ค. | เม.ย. | พ.ค. | มิ.ย. | ก.ค. | ส.ค. | ก.ย. | |
| 1 | ประกาศ ติดตาม | ← | → | | | | | | | | | | |
| 2 | | | | ← | → | | | | | | | | |
| 3 | | | | | | | ประกาศ ติดตาม | ← | → | | | | |
| 4 | | | | | | | | | | ← | → | | |